НЕ КОПИРОВАТЬ

E 122
2

ПОЛНОЕ СОБРАНІЕ
ЗАКОНОВЪ
РОССІЙСКОЙ ИМПЕРІИ.

СОБРАНІЕ ВТОРОЕ.

ТОМЪ XVIII.

Отдѣленіе второе.

1843.

САНКТПЕТЕРБУРГЪ.
въ Типографіи II Отдѣленія Собственной Е. И. В. Канцеляріи.
1844.

РОССИЙСКАЯ
ГОСУДАРСТВЕННАЯ
БИБЛИОТЕКА
без рп

2007089388

РОССІЙСКОЙ ИМПЕРІИ
ЗАКОНОВЪ
ПОЛНОЕ СОБРАНІЕ

ПРИЛОЖЕНІЯ.

I. ШТАТЫ и ТАБЕЛИ.

II. УКАЗАТЕЛЬ.

1) РЕЕСТРЪ ХРОНОЛОГИЧЕСКІЙ.

2) РЕЕСТРЪ АЛФАВИТНЫЙ.

III. ЧЕРТЕЖИ и РИСУНКИ.

Къ № 16404.—1845 Января 1.

Росписаніе о пенсіонахъ кавалерамъ по орденамъ.

	Оклады. Одном. Серебромъ. Рубли.	Оклады. Всѣмъ. Серебромъ. Рубли.
Св. Апостола Андрея Первозваннаго.		
Въ 1 Отдѣленіе. Одному Духовному, и двумъ Свѣтскимъ.	1000	3000
Въ 2 Отдѣленіе. Двумъ Духовнымъ, и семи Свѣтскимъ.	800	7200
Св. Екатерины 1-й степени.		
Въ 1 Отдѣленіе. Двумъ Свѣтскимъ.	460	920
Во 2 Отдѣленіе. Четыремъ Свѣтскимъ.	350	1400
2-й Степени.		
Въ 1 Отдѣленіе. Одной Духовной, и двумъ Свѣтскимъ.	200	600
Во 2 Отдѣленіе. Одной Духовной, и четыремъ Свѣтскимъ.	130	650
Въ 3 Отдѣленіе. Одной Духовной, и девяти Свѣтскимъ.	90	900
Св. Александра Невскаго.		
Въ 1 Отдѣленіе. Одному Духовному, и пяти Свѣтскимъ.	700	4200
Во 2 Отдѣленіе. Четыремъ Духовнымъ, и четырнадцати Свѣтскимъ.	500	9000
Военнаго ордена Св. Георгія.		
1-го класса шести кавалерамъ.	1000	6000
2-го — двадцати пяти кавалерамъ.	400	10000
3-го — пятидесяти кавалерамъ.	200	10000
4-го — ста кавалерамъ.	150	15000
Св. Владиміра.		
1-й степени десяти кавалерамъ.	600	6000
2-й — двадцати —	300	6000
3-й — тридцати —	150	4500
4-й — шестидесяти —	100	6000
Св. Анны 1-й степени.		
Въ 1 Отдѣленіе. Четыремъ Духовнымъ, и шестнадцати Свѣтскимъ.	350	7000
Во 2 Отдѣленіе. Четыремъ Духовнымъ, и осмнадцати Свѣтскимъ.	200	4400
2-й Степени.		
Въ 1 Отдѣленіе. Двумъ Духовнымъ, и осмнадцати Свѣтскимъ.	150	3000
Во 2 Отдѣленіе. Четырнадцати Духовнымъ, и шестидесяти четыремъ Свѣтскимъ.	120	9360
3-й Степени.		
Шестидесяти кавалерамъ,	100	6000
и ста двадцати — —	90	10800
4-й Степени.		
Шестидесяти кавалерамъ,	50	3000
и ста двадцати — —	40	4800
Св. Станислава.		
1-й степени тридцати кавалерамъ.	143	4290
2-й — шестидесяти —	115	6900
3-й — девяносто —	86	7740
Итого на ордена.	—	153660
Членамъ Капитула, вмѣсто получаемаго имъ командорственнаго дохода:		
Въ жалованье:		
Канцлеру.	2000	4400
Оберъ-Церемоніймейстеру.	1400	
Казначею Орденовъ.	1000	
Всего.	—	163060

Въ число сей суммы отпускается нынѣ изъ Государственнаго Казначейства восемьдесятъ пять тысячъ шесть-сотъ тридцать рублей сорокъ копѣекъ, назначается вновь въ добавокъ семьдесятъ семь тысячъ четыреста двадцать девять рублей шестьдесятъ копѣекъ.

16405 *Къ N° 16405.—1843 Января 1.*

16406

Росписаніе, изъ какихъ губерній, въ какія заведенія военныхъ кантонистовъ назначается высылать совершенно-лѣтнихъ солдатскихъ дѣтей, при родителяхъ проживающихъ.

Наименованіе губерній.	Въ какія заведенія высылать.
С. Петербургской.	Въ С. Петербургскій баталіонъ.
Новгородской.	— Новгородскій. (Расположенный въ 5-мъ округѣ пахатныхъ солдатъ).
Архангельской.	— Архангельскій полубаталіонъ.
Псковской.	— Псковскій полубаталіонъ.
Смоленской.	— Смоленскій баталіонъ.
Кіевской.	— Кіевскій — —
Лифляндской.	— Рижскій полубаталіонъ.
Эстляндской.	Въ Ревельскій полубаталіонъ.
Саратовской.	— Саратовскіе баталіоны. (Расположенные въ уѣздномъ городѣ Вольскѣ).
Симбирской.	— Симбирскій баталіонъ.
Астраханской.	— Астраханскую роту.
Казанской.	— Казанскіе баталіоны.
Пермской.	— Пермскіе — —
Омской.	— Омскій баталіонъ.
Тобольской.	— Тобольскій полубаталіонъ.
Томской.	— Томскій — —
Иркутской.	— Иркутскій — —
Олонецкой.	— 1-й Учеб. караб. полкъ. (Въ 3-й баталіонъ).
	Въ неранжированные баталіоны.
Московской.	Во 2-й Учеб. караб. полкъ.
Ярославской.	— 3-й — — —
Нижегородской.	— 4-й — — —

Къ № 16406.—1845 Января 1.

Штатъ Придворной Его Императорскаго Величества Конторы и подвѣдомственныхъ ей частей.

	Число людей.	Имъ содержанія въ годъ. Жалован.	Столовыхъ.	Одному.	Всѣмъ.	Классы должностей.	Разряды мундирамъ.
		Рубли.					
Контора.							
Президентъ, Оберъ-Гофмаршалъ.	1	1430	2287	3717	3717	II	*
Вице-Президентъ, Гофмаршалъ.	1	1145	2000	3145	3145	III	*
(*) Мундиръ придворный.							
Совѣтниковъ.	3	1000	430	1430	4290	V	V
Секретарей Конторы.	3	429	286	715	2145	VIII	VIII
Секретарь при Президентѣ.	1	343	229	572	572	IX	IX
Столоначальниковъ.	10	343	229	572	5720	IX	IX
Помощниковъ ихъ.	10	286	57	343	3430	XII	X
Журналистъ.	1	286	57	343	343	X	X
Помощникъ его.	1	172	114	286	286	XII	X
Старшій Бухгалтеръ.	1	572	286	858	858	VIII	VIII
Бухгалтеровъ.	2	429	143	572	1144	IX	IX
Помощниковъ ихъ.	2	286	143	429	858	XII	X
Казначей.	1	429	143	572	572	VIII	VIII
Помощникъ его.	1	172	114	286	286	XII	X
Экзекуторъ.	1	286	143	429	429	IX	IX
Архиваріусъ.	1	286	143	429	429	X	X
Помощникъ его.	1	172	114	286	286	XII	X
Канцелярскихъ служителей: 1-го разряда.	12	215	—	215	2580		
2-го — —	12	115	—	115	1380		
Послѣднимъ на паекъ и обмундировку.	—	—	—	34	408		
Переплетчикъ одинъ, присяжныхъ или счетчиковъ четыре, сторожей четыре, и разсыльныхъ три.	12	73	12	90	1080		
На канцелярскіе припасы.	—	—	—	—	2850		
Итого.	77	—	—	—	36808		

16406

	Число людей.	Имъ содержанія въ годъ.				Классы должностей.	Разряды по мундирамъ.
		Жалован.	Столовыхъ.	Одному.	Всѣмъ.		
		Р у б л и.					
При комнатахъ Его Императорскаго Величества.							
Камердинеровъ.	5	429	715	1144	5720		
(Изъ нихъ одинъ при гардеробѣ).							
Камердинерскихъ помощниковъ:							
Старшій.	1	143	115	258	258		
Младшихъ.	2	115	86	201	402		
Рейткнехтовъ: въ званіи камеръ-лакеевъ.	2	143	115	258	516		
въ званіи лакеевъ.	2	115	86	201	402		
Лакеевъ.	2	115	86	201	402		
Истопниковъ.	3	86	58	144	432		
При комнатахъ Ея Императорскаго Величества.							
Камеръ-Фрау.	1	572	858	1430	1430		
Камеръ-юнгферъ: старшая.	1	572	715	1287	1287		
младшихъ.	2	429	715	1144	2288		
Камеръ-медхенъ.	2	429	429	858	1716		
Камердинеровъ.	4	429	715	1144	4576		
Парикмахеръ.	1	343	—	343	343		
Камеръ-лакеевъ.	2	143	115	258	516		
Лакеевъ.	4	115	86	201	804		
Истопниковъ.	5	86	58	144	720		
При гардеробѣ:							
Портниха.	1	429	429	858	858		
Гладильщица.	1	286	143	429	429		
Гардеробскій помощникъ.	1	143	143	286	286		
Вообще по Двору.							
Камеръ-фурьеровъ.	2	572	858	1430	2860		
Гофъ-фурьеровъ.	6	286	286	572	3432		
Камеръ-лакеевъ.	10	143	115	258	2580		
Швейцаровъ.	6	143	115	258	1548		
Камеръ-казаковъ.	4	143	115	258	1032		
Скороходовъ.	4	143	115	258	1032		
Арабовъ Старшихъ.	4	143	115	258	1032		
— — Младшихъ.	4	115	86	201	804		
Лакеевъ.	75	115	86	201	15075		
Истопниковъ.	82	86	58	144	11808		
Фельдшеровъ и парикмахеровъ.	6	58	58	116	696		
Фельдшерскихъ и парикмахерскихъ учениковъ.	4	43	43	86	344		
Часть Мундшенская.							
Мундшенковъ.	6	286	286	572	3432		
Ихъ помощниковъ.	12	115	86	201	2412		
Работниковъ.	12	58	58	116	1392		
Часть Кофишенская.							
Кофишенковъ.	6	286	286	572	3432		
Ихъ помощниковъ.	12	115	86	201	2412		
Работниковъ.	12	58	58	116	1392		
Часть Тафельдекерская.							
Тафельдекарей.	6	286	286	572	3432		
Ихъ помощниковъ.	12	115	86	201	2412		
Работниковъ.	12	58	58	116	1392		
Часть Кондитерская.							
Кондитеровъ.	4	286	286	572	2288		
Ихъ помощниковъ.	8	115	86	201	1608		
Работниковъ.	8	58	58	116	928		
Часть Сервизная.							
Главныхъ Смотрителей.	2	286	200	486	972	VIII	VIII
Ихъ помощниковъ.	3	229	114	343	1029	X	X
Писцовъ.	2	115	—	115	230		

6406

	Число людей.	Имъ содержанія въ годъ.				Классы должностей.	Разряды по мундирамъ.
		Жалован.	Столовыхъ.	Одному.	Всѣмъ.		
		Р у б л и.					
Имъ на паекъ и обмундировку.	—	—	—	34	68		
Присяжныхъ.	8	43	43	86	688		
Работниковъ.	2	58	58	116	232		
Часть Прачешная.							
У шитья сорочекъ.							
Кастелянша.	1	115	86	201	201		
Ея помощница.	1	86	58	144	144		
Бѣлошвей.	15	58	58	116	1740		
У мытья сорочекъ.							
Кастелянша.	1	115	86	201	201		
Ея помощница.	1	86	58	144	144		
Чулочницъ и прачекъ.	21	58	58	116	2436		
При кладовой для пріема и сортировки бѣлья.							
Кастелянша.	1	115	86	201	201		
Ея помощница.	1	86	58	144	144		
Прачекъ.	3	58	58	116	348		
Старшій Смотритель.	1	229	114	343	343	IX	IX
Его помощникъ.	1	200	86	286	286	XII	X
Писецъ.	1	115	—	115	115		
Ему на паекъ и обмундировку.	—	—	—	—	34		
Присяжныхъ.	10	43	43	86	860		
Часть винъ и питей.							
Старшій Смотритель.	1	229	114	343	343	IX	IX
Его помощниковъ.	4	200	86	286	1144	XII	X
Писцовъ.	2	115	—	115	230		
Имъ на паекъ и обмундировку.	—	—	—	34	68		
Работниковъ.	8	58	58	116	928		
Часть Свѣчная.							
Старшій Смотритель.	1	229	114	343	343	IX	IX
Работникъ.	1	58	58	116	116		
Часть Ливрейная.							
Старшій Смотритель.	1	229	114	343	343	IX	IX
Писецъ.	1	115	—	115	115		
Ему на паекъ и обмундировку.	—	—	—	—	34		
Работникъ.	1	58	58	116	116		
Часть Кухонная.							
Метрдотелей главной кухни.	4	429	286	715	2860		
Метрдотелей расхожей кухни.	2	343	143	486	972		
Мундкоховъ.	10	143	115	258	2580		
Коховъ.	10	115	86	201	2010		
Бакмейстеровъ.	6	115	86	201	1206		
Братмейстеровъ.	4	115	86	201	804		
Скатертниковъ.	6	115	86	201	1206		
Пекарей.	4	115	86	201	804		
Пекарныхъ подмастерьевъ.	2	86	58	144	288		
Поваровъ.	22	86	58	144	3168		
Хлѣбниковъ.	4	86	58	144	576		
Учениковъ.	35	58	58	116	4060		
Работниковъ.	9	58	58	116	1044		
Кострюльницъ.	12	29	29	58	696		
Младшій Смотритель.	1	115	86	201	201	X	X
Унтеръ-офицеровъ.	12	43	43	86	1032		
При Камеръ-Фурьерской, Мундшенской, Кофишенской, Тафельдекарской, Кандитерской и Кухонной частяхъ.							
Письмоводителей.	2	229	58	287	574	XII	X
Писцовъ.	6	115	—	115	690		
Имъ на паекъ и обмундировку.	—	—	—	34	204		

16406

	Число людей.	Имъ содержанія въ годъ.				Классы должностей.	Разряды по мундирамъ.
		Жалован.	Столовыхъ.	Одному.	Всѣмъ.		
		Р у б л и.					
Младшихъ Смотрителей при кладовыхъ.							
Въ Царскомъ Селѣ.	1	200	86	286	286	X	X
— Гатчинѣ.	1	200	86	286	286	X	X
— Петергофѣ.	1	200	86	286	286	X	X
Рабочихъ.	3	58	58	116	348		
И того.	611	—	—	—	132537		
При церквахъ:							
Большой Соборной.							
Духовникъ Ихъ Величествъ, Протопресвитеръ.	1	858	572	1430	1430		
Саккелярій.	1	572	429	1001	1001		
Священниковъ.	5	572	286	858	4290		
Протодіаконовъ.	6	429	286	715	4290		
Псаломщиковъ.	8	172	172	344	2752		
Понамарей.	2	115	—	115	230		
Просвирня.	1	86	—	86	86		
При малой церкви.							
Священникъ.	1	572	286	858	858		
И того.	25	—	—	—	14937		
Пѣвческая капель.							
Директоръ.	1	572	572	1144	1144	VI	VI
Инспекторъ.	1	429	286	715	715	IX	IX
Учителей пѣнія.	2	572	—	572	1144	IX	IX
Ихъ помощниковъ изъ большихъ пѣвчихъ.	2	429	—	429	858		
Управляющихъ клиросами.	2	515	—	515	1030		
Пѣвчихъ.							
Большихъ 1-го оклада.	8	429	—	429	3432		
— — 2-го — —	8	343	—	343	2744		
— — 3-го — —	12	258	—	258	3096		
— — 4-го — —	8	215	—	215	1720		
Малолѣтныхъ 1-го оклада.	20	143	—	143	2860		
— — — 2-го — —	30	115	—	115	3450		
При малолѣтныхъ пѣвчихъ.							
Учитель Словесности (онъ же и Гуверперъ).	1	258	172	430	430	XII	X
Унтеръ-офицеровъ.	4	115	—	115	460		
Служителей.	4	86	—	86	344		
И того.	103	—	—	—	23427		
При Ихъ Императорскихъ Высочествахъ.							
Великомъ Князѣ Константинѣ Николаевичѣ.							
Камердинеровъ.	2	429	286	715	1430		
Камеръ-лакей.	1	143	115	258	258		
Лакеевъ.	4	115	86	201	804		
Истопниковъ.	2	86	58	144	288		
Великихъ Князьяхъ Николаѣ Николаевичѣ и Михаилѣ Николаевичѣ.							
Камердинеровъ.	2	429	286	715	1430		
Лакеевъ.	4	115	86	201	804		
Истопниковъ.	4	86	58	144	576		

16406

	Число людей.	Имъ содержанія въ годъ.				Классы должностей.	Разряды по мундирамъ.
		Жалован.	Столовыхъ.	Одному.	Всѣмъ.		
		Р у б л и.					
Великой Княжнѣ Ольгѣ Николаевнѣ.							
Камеръ-юнгферъ.	2	429	429	858	1716		
Камеръ-медхена.	1	429	286	715	715		
Камердинеръ.	1	429	286	715	715		
Великой Княжнѣ Александрѣ Николаевнѣ.							
Камеръ-юнгферъ.	2	429	429	858	1716		
Камеръ-медхена.	1	429	286	715	715		
Камердинеръ.	1	429	286	715	715		
Вообще при Ихъ Императорскихъ Высочествахъ Великихъ Княжнахъ.							
Камеръ-фрау.	1	572	858	1430	1430		
Камердинеръ.	1	429	286	715	715		
Портниха.	1	429	429	858	858		
Гладильщица.	1	172	115	287	287		
Камеръ-лакеевъ.	2	143	115	258	516		
Лакеевъ.	10	115	86	201	2010		
Истопниковъ.	11	86	58	144	1584		
Вообще при Ихъ Императорскихъ Высочествахъ Великихъ Князьяхъ и Великихъ Княжнахъ.							
Гоф-Фурьеръ.	1	286	286	572	572		
Итого.	55	—	—	—	19854		
Императорскій Эрмитажъ.							
Первое Отдѣленіе. Завѣдывающее: антиками, монетами, медалями, библіотеками, гравюрами и эстампами.							
Начальникъ Отдѣленія.	1	715	429	1144	1144	VI	VI
Помощникъ по антикамъ, монетамъ и медалямъ.	1	572	286	858	858	VIII	VIII
Хранитель медалей и антиковъ.	1	572	286	858	858	VIII	VIII
Помощниковъ по иностранной библіотекѣ.	4	572	286	858	3432	VIII	VIII
По Россійской библіотекѣ.	1	572	286	858	858	VIII	VIII
Помощникъ или Смотритель за эстампами и гравюрами.	1	572	286	858	858	VIII	VIII
Письмоводитель.	1	286	143	429	429	X	X
Канцелярскій служитель 1-го разряда.	1	215	—	215	215		
Унтеръ-офицеровъ.	6	86	Порціон 84	227	1362		
На канцелярскіе припасы.	—	—	На плат. 57 —	—	114		
Второе Отдѣленіе. Завѣдывающее картинами, оригинальными рисунками и драгоцѣнными вещами.							
Начальникъ Отдѣленія.	1	715	429	1144	1144	VI	VI
Помощникъ по живописнымъ картинамъ.	1	572	286	858	858	VIII	VIII
Помощникъ или Смотритель по оригинальнымъ рисункамъ.	1	572	286	858	858	VIII	VIII
Реставраторъ по части механической.	1	600	400	1000	1000	IX	IX
Помощникъ его.	1	250	180	430	430	X	X
Реставраторовъ по части живописи.	5	572	286	858	2574	IX	IX
Помощникъ ихъ.	1	250	180	430	430	X	X
Письмоводитель.	1	286	143	429	429	X	X
Канцелярскій служитель 1-го разряда.	1	215	—	215	215		

16406

	Число людей.	Имъ содержанія въ годъ.				Классы должностей.	Разряды по мундирамъ.
		Жалован.	Столовыхъ.	Одному.	Всѣмъ.		
		Рубли.					
Унтеръ-офицеровъ.	2	86	порціон. 84 на плат. 57	227	454		
На канцелярскіе припасы.	—	—	—	—	228		
При комнатахъ Эрмитажа:							
Камердинеровъ.	2	429	715	1144	2288		
Гофъ-фурьеровъ.	2	286	286	572	1144		
Камеръ-лакеевъ.	2	143	115	258	516		
Лакеевъ.	8	115	86	201	1608		
Истопниковъ.	21	86	58	144	3024		
Фельдшеровъ.	2	58	58	116	232		
У присмотра за птицами:							
Смотритель.	1	143	115	258	258		
Ученикъ.	1	58	58	116	116		
Итого.	69	—	—	—	27934		
На выдачу вдовамъ и дѣтямъ умершихъ чиновниковъ и служителей единовременно годоваго жалованья мужей или отцовъ ихъ.	—	—	—	—	1450		
Всего двѣсти пятьдесятъ шесть тысячъ девять-сотъ двадцать семь рублей.	940	—	—	—	256927		

Примѣчаніе. Могущіе быть по минованіи года отъ штатныхъ суммъ остатки распредѣляются въ расходъ съ утвержденія Министра Императорскаго Двора.

Штатъ Московской Дворцовой Конторы и подвѣдомственныхъ ей частей.

Контора.	Число людей.	Имъ содержанія въ годъ.				Классы должностей.	Разряды по мундирамъ.
		Жалован.	Столовыхъ.	Одному.	Всѣмъ.		
		Рубли.					
Президентъ, Оберъ-Гофмейстеръ.	1	1430	2287	3717	3717	II	Мундиръ придворн.
Вице-Президентъ, Гофъ-Маршалъ.	1	1145	2000	3145	3145	III	
Совѣтниковъ.	3	1000	430	1430	4290	V	V
Одному изъ нихъ по строительной части на разъѣзды.	—	—	—	—	715		
Секретарь Конторы.	1	429	286	715	715	VIII	VIII
Секретарь при Президентѣ.	1	343	229	572	572	IX	IX
Столоначальниковъ.	3	343	229	572	1716	IX	IX
Помощниковъ ихъ.	3	286	57	343	1029	XII	X
Журналистъ.	1	286	57	343	343	X	X
Помощникъ его.	1	172	114	286	286	XII	X
Старшій Бухгалтеръ.	1	572	286	858	858	VIII	VIII
Помощниковъ его.	2	286	143	429	858	XII	X
Казначей.	1	429	143	572	572	VIII	VIII
Помощникъ его.	1	172	114	286	286	XII	X
Экзекуторъ.	1	286	143	429	429	IX	IX
Помощникъ его.	1	172	114	286	286	XII	X
Архиваріусъ.	1	286	143	429	429	X	X
Помощникъ его.	1	172	114	286	286	XII	X
Канцелярскихъ служителей: 1-го разряда.	6	215	—	215	1290		
2-го —	14	115	—	115	1610		

16406

	Число людей.	Имъ содержанія въ годъ. Жалован.	Столовыхъ.	Одному.	Всѣмъ.	Классы должностей.	Разряды по мундирамъ.
		Р у б л и.					
Послѣднимъ на паекъ и обмундировку.	—	—	—	54	476		
Стряпчій и Депутатъ по слѣдственнымъ дѣламъ.	1	286	57	34	343	IX	IX
На содержаніе четырехъ курьеровъ, четырехъ сторожей и двухъ курьерскихъ лошадей со сбруею.	—	—	—	—	858		
На канцелярскіе расходы.	—	—	—	—	1145		
И т о г о.	45	—	—	—	26252		
Служителей при Дворцахъ.							
Камердинеръ Его Императорскаго Величества.	1	429	715	1144	1144		
Гоф-Фурьеровъ.	5	200	143	343	1029		
Камеръ-лакеевъ.	10	115	86	201	2010		
Лакеевъ.	40	58	58	116	4640		
Истопниковъ.	33	58	28	86	2838		
Полотеровъ.	24	43	29	72	1728		
Главныхъ Смотрителей:							
а) Камерцалмейстерской части въ Кремлѣ.	1	286	200	486	486	VIII	VIII
б) Государевыхъ волостей Владимірской губерніи.	1	286	200	486	486	VIII	VIII
Ему на разъѣзды.	—	—	—	—	143		
При немъ Письмоводитель.	1	215	—	215	215		
Канцелярскихъ служителей 2-го разряда.	2	115	—	115	230		
Имъ на паекъ и обмундировку.	—	—	—	34	68		
в) Государевыхъ волостей Московской губерніи Царицынскаго и Коломенскаго Дворцовъ и строеній.	1	286	200	486	486	VIII	VIII
Ему на разъѣзды.	—	—	—	—	143		
При немъ Письмоводитель.	1	215	—	215	215		
Канцелярскихъ служителей 2-го разряда.	2	115	—	115	230		
Имъ на паекъ и обмундировку.	—	—	—	34	68		
Старшихъ Смотрителей:							
а) Петровскаго дворца и парка, Тверскаго казеннаго дома и Татаровской ломки.	1	229	114	343	343	IX	IX
Ему на разъѣзды.	—	—	—	—	143		
б) Александровскаго лѣтняго дворца, Нескучнаго сада, Пресненскихъ прудовъ и другихъ дворцовыхъ зданій.	1	229	114	343	343	IX	IX
Ему на разъѣзды.	—	—	—	—	143		
в) Запаснаго двора, Семеновскаго прачешнаго двора, Сокольничей слободы; селъ: Тайнинскаго, Алексѣевскаго и Братовщины, онъ же и Стряпчій по оброчнымъ статьямъ.	1	229	114	343	343	IX	IX
Ему на разъѣзды.	—	—	—	—	143		
Младшій Смотритель Измайловскаго звѣринца.	1	200	86	286	286	X	X
Ему на разъѣзды.	—	—	—	—	143		
Механикъ, имѣющій надзоръ за Спасскими башенными часами, и завѣдывающій плотинами и прочими гидравлическими работами.	1	286	57	343	343	IX	IX
Часовой мастеръ.	1	286	—	286	286		
Его ученикъ.	1	143	—	143	143		
Старшій Архитекторъ, онъ же Начальникъ Чертежной.	1	572	143	715	715	VIII	VIII
Архитекторовъ.	2	429	143	572	1144	IX	IX
Одному изъ двухъ послѣднихъ на разъѣзды по загороднымъ строеніямъ.	—	—	—	—	143		
Помощниковъ ихъ.	10	243	57	300	3000	XIV	X
По Чертежной:							
Письмоводитель.	1	229	57	286	286	X	X
Канцелярскихъ служителей: 1-го разряда.	1	215	—	215	215		
2-го разряда.	1	115	—	115	115		

16406

	Число людей.	Имъ содержанія въ годъ. Жалован.	Столовыхъ.	Одному.	Всѣмъ.	Классы должностей.	Разряды по мундирамъ.
		Р у б л и.					
Ему на паекъ и обмундировку.	—	—	—	—	54		
На покупку для Чертежной разнаго сорта бумаги, карандашей, красокъ и прочаго.	—	—	—	—	572		
Землемѣровъ.	2	286	57	343	686	—	IX
Врачей.	2	286	57	343	686	IX	VIII
Одному на разъѣзды по загороднымъ мѣстамъ.	—	—	—	—	143		
Лекарскій ученикъ.	1	115	—	115	115	—	X*
* Если въ оберъ-офицерскомъ чинѣ.							
Часть садовая:							
Главный садовникъ.	1	1144	—	1144	1144	—	X*
Ему на разъѣзды.	—	—	—	—	229		
* Если въ оберъ-офицерскомъ чинѣ.							
При Петровскомъ паркѣ:							
Садовникъ.	1	858	—	858	858		
Ему на разъѣзды.	—	—	—	—	286		
Помощникъ его.	1	115	58	173	173		
При Александринскихъ оранжереяхъ:							
Старшій садовникъ.	1	115	58	173	173		
Младшихъ садовниковъ.	10	103	—	103	1030		
Учениковъ.	2	43	15	58	116		
Столяръ.	1	58	28	86	86		
Стекольщикъ.	1	58	28	86	86		
При Царицынскихъ оранжереяхъ:							
Старшій садовникъ.	1	115	28	143	143		
Младшихъ садовниковъ.	16	103	—	103	1648		
Учениковъ.	5	43	15	58	290		
При Коломенскихъ садахъ:							
Старшій садовникъ.	1	115	28	143	143		
Младшихъ садовниковъ.	12	103	—	103	1236		
Учениковъ.	4	43	15	58	232		
Сторожей.	2	58	28	86	172		
При Кремлевскихъ садахъ:							
Старшій садовникъ.	1	115	28	143	143		
Оружейная Палата:							
Директоръ.	1	1145	855	2000	2000	IV	IV
Помощниковъ его.	2	572	286	858	1716	VI	VI
Экзекуторъ.	1	286	143	429	429	IX	IX
Помощникъ его.	1	172	114	286	286	XII	X
Канцелярскій служитель 2-го разряда.	1	115	—	115	115		
Ему на паекъ и обмундировку.	—	—	—	—	54		
Итого.	214	—	—	—	39440		
На выдачу вдовамъ и дѣтямъ умершихъ чиновниковъ и служителей единовременно годоваго оклада жалованья мужей или отцовъ ихъ.	—	—	—	—	1000		
Всего шестьдесятъ шесть тысячъ шестьсотъ девяносто два рубля.	259	—	—	—	66692		

Примѣчаніе. Могущіе быть, по минованіи года, отъ штатныхъ суммъ остатки распредѣляются въ расходъ съ утвержденія Министра Императорскаго Двора.

16406

Штатъ Егермейстерской Конторы и ея вѣдѣнія.

	Число людей.	Имъ содержанія въ годъ.				Классы должностей.	Разряды по мундиранъ.
		Жалован.	Столовыхъ.	Одному.	Всѣмъ.		
		Р у б л и.					
Контора.							
Оберъ-Егермейстеръ.	1	1430	2287	3717	3717	II	Мундиры военнаго покроя.
Егермейстеръ.	1	1143	857	2000	2000	III	
Секретарь.	1	429	286	715	715	VIII	
Журналистъ.	1	229	57	286	286	X	
Бухгалтеръ.	1	429	143	572	572	IX	
Казначей и Экзекуторъ.	1	286	143	429	429	VIII	
Архиваріусъ.	1	286	57	343	343	X	
Канцелярскихъ служителей: 1-го разряда.	2	215	—	215	430		
2-го. —	2	115	—	115	230		
Имъ на паекъ и обмундировку.	—	—	—	34	68		
Сторожей.	3	78	13	91	273		
На канцелярскіе припасы.	—	—	—	—	500		
Итого.	14	—	—	—	9563		
При охотахъ.							
Унтеръ-Егермейстеръ.	1	572	572	1144	1144	VI	Мундиры военнаго покроя.
Управляющій охотами.	1	429	258	687	687	VIII	
Коммисаръ.	1	229	114	343	343	IX	
Государевъ стремянный.	1	229	114	343	343	XII	
Биксенпиннеръ.	1	229	114	343	343	XIV	
Смотритель Петергофскихъ звѣринцевъ.	1	115	85	200	200	XIV	
Писецъ при управляющемъ охотами.	1	115	—	115	115		
Ему на паекъ и обмундировку.	—	—	—	—	34		
Магазинъ-вахтеръ и писарь при Коммисарѣ.	1	115	85	200	200		
Служителей охоты.							
Первой статьи.							
Егерь.	1	115	58	173	173		
Доѣзжачій	1	115	58	173	173		
Стремянный.	1	115	58	173	173		
Тенетчикъ.	1	115	58	173	173		
Выжлятникъ при щенячьемъ заведеніи.	1	115	58	173	173		
Лекарскій ученикъ.	1	86	58	144	144		
Второй статьи.							
Егерей.	9	58	58	116	1044		
Доѣзжачихъ.	3	58	58	116	348		
Стремянныхъ.	3	58	58	116	348		
Вабельщиковъ.	2	58	58	116	232		
Выжлятниковъ.	4	58	58	116	464		
Конюхъ.	1	58	58	116	116		
Пожарный.	1	58	58	116	116		
Кузнечный мастеръ.	1	58	58	116	116		
Третьей статьи.							
Стремянныхъ.	2	58	29	87	174		
Тенетчиковъ.	12	58	29	87	1044		
Выжлятничьихъ учениковъ.	8	58	29	87	696		
Егерскихъ учениковъ.	10	58	29	87	870		
Наварщиковъ.	6	58	29	87	522		
Конюховъ.	5	58	29	87	435		
Звѣровщиковъ при Петергофскомъ паркѣ.	2	58	29	87	174		
Кузнечный ученикъ.	1	58	29	87	87		
Фельдшеръ.	1	58	29	87	87		
Коновальный ученикъ.	1	58	29	87	87		
Сѣдельный ученикъ.	1	58	29	87	87		
Школьниковъ.	12	23	13	36	432		

16406

	Число людей.	Имъ содержанія въ годъ. Жалован.	Столовыхъ.	Одному.	Всѣмъ.	Классы должностей.	Разряды по мундирамъ.
		Р у б л и.					
При фазанномъ и куропаточномъ заведеніи.							
Фазанъ-егерь.	1	286	172	458	458		
Помощникъ его.	1	86	29	115	115		
Учениковъ.	5	58	28	86	430		
Чернорабочихъ.	3	86	—	86	258		
На наемъ 3-хъ чернорабочихъ для ремиза на 4 мѣсяца въ лѣтнее время.	—	—	—	—	103		
Служитель при главныхъ воротахъ фазаннаго заведенія.	1	40	26	66	66		
Караульщиковъ при ремизѣ.	2	40	26	66	132		
На содержаніе лошади при фазанъ-егерѣ.	—	—	—	—	54		
Итого.	112	—	—	—	13513		
На выдачу вдовамъ и дѣтямъ умершихъ чиновниковъ и служителей единовременно годоваго жалованья мужей или отцовъ ихъ.	—	—	—	—	286		
Всего двадцать три тысячи триста шестьдесятъ два рубли.	126	—	—	—	23362		

Примѣчаніе. Могущіе быть по минованіи года отъ штатныхъ суммъ остатки распредѣляются въ расходъ съ утвержденія Министра Императорскаго Двора.

Штатъ Гофъ-Интендантской Конторы и подвѣдомственныхъ ей частей.

	Число людей.	Имъ содержанія въ годъ. Жалован.	Столовыхъ.	Одному.	Всѣмъ.	Классы должностей.	Разряды по мундирамъ.
		Р у б л и.					
Контора.							
Президентъ, Оберъ-Гофмейстеръ.	1	1430	2287	3717	3717	II	Мундир. придвор.
Вице-Президентъ, Гофмейстеръ.	1	1145	2000	3145	3145	III	
Совѣтниковъ.	4	1000	430	1430	5720	V	V
Чиновниковъ особыхъ порученій.	2	—	—	—	—	VI	VI
* Безъ содержанія.	1	—	—	—	—	VIII	VIII
Секретарей Конторы.	2	429	286	715	1430	VIII	VIII
Секретарь при Президентѣ.	1	343	229	572	572	IX	IX
Столоначальниковъ.	7	343	229	572	4004	IX	IX
Помощниковъ ихъ.	10	286	57	343	3430	XII	X
Журналистъ.	1	286	57	343	343	X	X
Помощникъ его.	1	172	114	286	286	XII	X
Старшій Бухгалтеръ.	1	572	286	858	858	VIII	VIII
Бухгалтеровъ.	2	429	143	572	1144	IX	IX
Казначей.	1	429	143	572	572	VIII	VIII
Помощникъ его.	1	172	114	286	286	XII	X
Экзекуторъ.	1	286	143	429	429	IX	IX
Архиваріусъ, онъ же и Смотритель при лазаретѣ.	1	286	143	429	429	X	X
Канцелярскихъ служителей: 1-го разряда.	6	215	—	215	1290		
2-го —	21	115	—	115	2415		
Послѣднимъ на паекъ и обмундировку.	—	—	—	34	714		
Счетчиковъ при Казначеѣ.	2	115	—	115	230		
На канцелярскіе расходы.	—	—	—	—	1715		
Итого.	67	—	—	—	32729		

16406

	Число людей.	Имъ содержанія въ годъ.				Классы должностей.	Разряды по мундирамъ.
		Жалован.	Столовыхъ.	Одному.	Всѣмъ.		
		Р у б л и.					
Старшій Архитекторъ, онъ же и начальникъ Чертежной.	1	572	143	715	715	VIII	VIII
Архитекторовъ.	2	429	143	572	1144	IX	IX
Архитекторскихъ помощниковъ.	2	300	100	400	800	XIV	X
	3	243	57	300	900	XIV	X
Часть Камерцаллейстерская.							
Главный Смотритель.	1	286	200	486	486	VIII	VIII
Помощниковъ его: старшій.	1	229	114	343	343	X	X
младшихъ.	2	200	86	286	572	XII	X
При нихъ писцовъ: 1-го разряда.	1	215	—	215	215		
2-го — —	1	115	—	115	115		
Ему на паекъ и обмундировку.	—	—	—	—	34		
Обойщиковъ: старшій.	1	86	58	144	144		
младшихъ.	6	58	28	86	516		
учениковъ.	4	58	28	86	344		
Присяжныхъ.	4	115	—	115	460		
Унтеръ-офицеровъ.	4	86	—	86	344		
Часовый мастеръ.	1	572	—	572	572		
Помощникъ его.	1	286	—	286	286		
Полотерная команда.							
Мастеръ.	1	86	58	144	144		
Подмастерьевъ.	2	58	58	116	232		
Полотеровъ: 1-й статьи.	30	58	28	86	2580		
2-й — —	40	43	28	71	2840		
Часть Гофъ-Штабъ-Квартирмейстерская.							
Гофъ-Штабъ-Квартирмейстеръ.	1	572	858	1430	1430		
Камеръ-лакей.	1	143	115	258	258		
Лакей.	1	115	86	201	201		
При Таврическомъ Дворцѣ и садѣ.							
Старшій Смотритель.	1	229	114	343	343	IX	IX
Гофъ-фурьеръ.	1	200	143	343	343		
Камеръ-лакей.	1	115	86	201	201		
Лакеевъ.	2	58	58	116	232		
Истопниковъ.	6	58	28	86	516		
Садовый мастеръ.	1	572	143	715	715		
Подмастерьевъ.	2	143	86	229	458		
Садовниковъ.	14	58	28	86	1204		
Учениковъ.	3	43	15	58	174		
При церкви Таврическаго Дворца.							
Священникъ.	1	429	286	715	715		
Діаконъ.	1	286	286	572	572		
Псаломщиковъ.	2	172	172	344	688		
Просвирня.	1	58	—	58	58		
Сторожей.	2	58	—	58	116		
При Елагинскомъ Дворцѣ и садѣ.							
Старшій Смотритель Дворца.	1	229	114	343	343	IX	IX
Гофъ-фурьеръ.	1	200	143	343	343		
Камеръ-лакей.	1	115	86	201	201		
Лакеевъ.	4	86	58	144	576		
Истопниковъ.	8	58	43	101	808		
Старшій Смотритель при садахъ и рощахъ.	1	572	143	715	715	IX	IX
Садовый мастеръ.	1	572	143	715	715		
Помощникъ его.	1	286	143	429	429		
При Головинской дачѣ.							
Младшій Смотритель дачи.	1	200	86	286	286	X	X
Лакей.	1	58	58	116	116		

16406

	Число людей.	Имъ содержаніе въ годъ.				Классы должностей.	Разряды по мундирамъ.
		Жалован.	Столовыхъ.	Одному.	Всѣмъ.		
		Р у б л я.					
Истопниковъ.	2	58	28	86	172		
Садовый мастеръ.	1	286	143	429	429		
Подмастерье.	1	115	58	173	173		
Садовникъ.	1	58	28	86	86		
Учениковъ.	2	43	15	58	116		
При Дворцѣ Императора Петра I-го.							
Лакей.	1	58	58	116	116		
При Екатерингофскомъ Дворцѣ.							
Лакей.	1	58	58	116	116		
При Лѣтнемъ садѣ, Эрмитажномъ садикѣ и аллеяхъ.							
Садовый мастеръ.	1	286	57	343	343		
Подмастерьевъ.	4	115	58	173	692		
Садовниковъ.	8	58	28	86	688		
Главный Смотритель домовъ Гофъ-Интендантской Конторы, онъ же и Инспекторъ школы.	1	286	200	486	486	VIII	VIII
Помощникъ его, онъ же Смотритель при продажѣ мраморныхъ издѣлій.	1	229	114	343	343	X	X
Старшихъ Смотрителей:							
а) Боярскаго, прачешнаго и придворно-служительскаго домовъ, Лѣтняго сада, съ первопачальными Дворцами, аллей: Адмиралтейской и кленовой, что у Инженернаго Замка.	1	229	114	343	343	IX	IX
б) Селеній Гофъ-Интендантскаго вѣдомства.	1	229	114	343	343	IX	IX
в) Конторскихъ магазиновъ.	1	229	114	343	343	IX	IX
г) Казеннаго Путиловскаго плитнаго заведенія.	1	*				IX	IX
Помощникъ его.	1					XII	X
Писецъ.	1						
* Жалованья получаютъ изъ прибылей заведенія.							
Младшихъ Смотрителей:							
а) Придворнаго запаснаго дома.	1	200	86	286	286	X	X
б) Бывшаго Посольскаго дома.	1	200	86	286	286	X	X
в) Домовъ придворныхъ пѣвчихъ и госпиталя.	1	200	86	286	286	X	X
г) Петергофскихъ иллюминаціонныхъ строеній.	1	200	86	286	286	X	X
Вахтеровъ при разныхъ должностяхъ: старшихъ.	5	115	—	115	575		
младшихъ.	9	86	—	86	774		
У мытья половъ:							
Надзирательницъ.	2	58	28	86	172		
Поломоекъ.	18	43	15	58	1044		
При лазаретѣ.							
Врачъ.	1	429	143	572	572		VIII
Помощниковъ его: старшій.	1	200	100	300	300		IX
младшихъ.	2	114	57	171	342		X
При мраморныхъ ломкахъ Тивдійскихъ и Рускольскихъ.							
Главный Смотритель.	1	286	200	486	486	VIII	VIII
Письмоводитель.	1	229	57	286	286	X	X
Канцелярскихъ служителей: 1-го разряда.	1	215	—	215	215		
2-го разряда.	1	115	—	115	115		
Ему на паекъ и обмундировку.	—	—	—	—	54		
При церкви.							
Священникъ.	1	*					
Дьячковъ.	2						
Просвирня.	1						
* Жалованья получаютъ изъ процентовъ съ капитала ломокъ.							
На Тивдійскихъ ломкахъ.							
Старшій Смотритель.	1	229	114	343	343	IX	IX
Мастеровъ: старшій.	1	115	—	115	115		
младшихъ.	2	86	—	86	172		

16406

	Число людей.	Имъ содержанія въ годъ. Жалован.	Столовыхъ.	Одному.	Всѣмъ.	Классы должностей.	Разряды по мундирамъ.
		Р у б л и.					
Мастеровыхъ: старшихъ.	20	58	—	58	1160		
Мастеровыхъ: младшихъ.	20	43	—	43	860		
Учениковъ изъ дѣтей мастеровыхъ.	16	29	—	29	464		
Инвалидовъ для карауловъ.	6	58	—	58	343		
При лазаретѣ.							
Врачъ.	1	172	86	258	258		IX
Фельдшеръ.	1	58	—	58	58		
Служителей.	2	43	—	43	86		
На Рускольскихъ ломкахъ.							
Младшій Смотритель.	1	200	86	286	286	X	X
Канцелярскій служитель 2-го разряда.	1	115	—	115	115		
Ему на паекъ и обмундировку.	—	—	—	—	54		
Мастеровъ: старшій.	1	115	—	115	115		
Мастеровъ: младшій.	1	86	—	86	86		
Мастеровыхъ: старшихъ.	6	58	—	58	348		
Мастеровыхъ: младшихъ.	2	43	—	43	86		
Инвалидовъ для карауловъ.	4	58	—	58	232		
Итого.	335	—	—	—	42556		
На выдачу вдовамъ и дѣтямъ умершихъ чиновниковъ и служителей единовременно годоваго жалованья мужей или отцовъ ихъ.	—	—	—	—	1000		
Всего семьдесятъ шесть тысячъ двѣсти восемьдесятъ пять рублей.	402	—	—	—	76285		

Примѣчаніе. Могущіе быть по минованіи года отъ штатныхъ суммъ остатки распредѣляются въ расходъ съ утвержденія Министра Императорскаго Двора.

Штатъ Придворной Конюшенной Конторы и подвѣдомственныхъ ей частей.

	Число людей.	Имъ содержанія въ годъ. Жалован.	Столовыхъ.	Одному.	Всѣмъ.	Классы должностей.	Разряды по мундирамъ.
		Р у б л и.					
Контора.							
Президентъ, Оберъ-Штальмейстеръ.	1	1430	2287	3717	3717	II	Мундиры военнаго покроя.
Вице-Президентъ, Штальмейстеръ.	1	1145	2000	3145	3145	III	
Совѣтниковъ.	3	1000	430	1430	4290	V	
Секретарей Конторы.	2	429	286	715	1430	VIII	
Секретарь при Президентѣ.	1	343	229	572	572	IX	
Столоначальниковъ.	7	343	229	572	4004	IX	
Помощниковъ ихъ.	7	286	57	343	2401	XII	
Журналистъ.	1	286	57	343	343	X	
Помощникъ его.	1	172	114	286	286	XII	
Старшій Бухгалтеръ.	1	572	286	858	858	VIII	
Бухгалтеровъ.	2	429	143	572	1144	IX	
Помощниковъ ихъ.	2	286	143	429	858	XII	
Казначей.	1	429	143	572	572	VIII	
Помощникъ его.	1	172	114	286	286	XII	
Архиваріусъ.	1	286	143	429	429	X	
Помощникъ его.	1	172	114	286	286	XII	

16406

	Число людей.	Имъ содержанія въ годъ.				Классы должностей.	Разряды по мундирамъ.
		Жалован.	Столовыхъ.	Одному.	Всѣмъ.		
		Р у б л и.					
Архитекторъ.	1	429	143	572	572	IX	*
* Мундиръ военнаго покроя.							
Канцелярскихъ служителей: 1 разряда.	10	215	—	215	2150		
2 — —	18	115	—	115	2070		
Послѣднимъ на паекъ и обмундировку.	—	—	—	34	612		
Счетчикъ.	1	115	—	115	115		
Сторожей и разсыльныхъ.	4	78	12	90	360		
На канцелярскіе расходы.	—	—	—	—	2000		
Итого.	67	—	—	—	32500		
Часть Берейторская.							
Военно-Походный Штальмейстеръ.	1	572	858	1430	1430		
Берейторовъ: старшихъ.	5	286	286	572	2860	VIII	*
младшихъ.	8	286	229	515	4120	IX	
Фуражмейстеръ.	1	286	286	572	572	VIII	
* Мундиры военнаго покроя.							
Берейторскихъ учениковъ:							
Старшихъ.	8	200	143	343	2744		
Младшихъ.	8	115	86	201	1608		
Нарядчиковъ.	5	115	86	201	1005		
Лейбъ-Рейткнехтовъ.	2	143	115	258	516		
Рейткнехтовъ.	14	86	58	144	2016		
Конюховъ: 1 статьи.	20	58	58	116	2320		
2 статьи.	60	58	28	86	5160		
Писцовъ.	2	58	58	116	232		
Съдельныхъ учениковъ:							
Старшихъ.	4	58	58	116	464		
Младшихъ.	6	58	28	86	516		
Подковный мастеръ.	1	115	114	229	229		
Старшихъ подковщиковъ.	2	86	58	144	288		
Младшихъ.	10	58	58	116	1160		
Парикмахеровъ.	2	29	29	58	116		
Фельдшеровъ.	2	29	29	58	116		
Часть городовая.							
Унтеръ-Штальмейстеръ.	1	572	572	1144	1144	VI	*
Ясельничій.	1	286	286	572	572	VIII	
Фуражмейстеръ.	1	286	286	572	572	VIII	
Вагенмейстеровъ.	2	286	172	458	916	XII	
* Мундиры военнаго покроя.							
Нарядчиковъ.	6	115	86	201	1206		
Ѣздовыхъ.	20	115	58	173	3460		
Лейбъ-кучеровъ.	2	143	115	258	516		
Лейбъ-форрейторовъ.	2	115	86	201	402		
Лейбъ-кучерскихъ помощниковъ.	2	115	86	201	402		
Лейбъ-форрейторскихъ помощниковъ	2	115	58	173	346		
Кучеровъ.	26	86	58	144	3744		
Форрейторовъ.	26	58	58	116	3016		
Жокеевъ.	10	115	86	201	2010		
Конюховъ: 1 статьи.	30	58	58	116	3480		
2 — —	50	58	28	86	4300		
Писцовъ.	2	58	58	116	232		
При экипажахъ.							
Магазейнъ-вахтеровъ.	8	115	86	201	1608		
Конюховъ: 1 статьи.	10	58	58	116	1160		
2 — —	20	58	28	86	1720		
Подковный мастеръ.	1	115	114	229	229		
Старшихъ подковщиковъ.	2	86	58	144	288		

16406

	Число людей.	Имъ содержанія въ годъ.				Классы должностей.	Разряды по мундирамъ.
		Жалованія.	Столовыхъ.	Одному.	Всѣмъ.		
		Р у б л и.					
Подковщиковъ младшихъ.	8	58	58	116	928		
Парикмахеровъ.	2	29	29	58	116		
Фельдшеровъ.	4	29	29	58	232		
Часть полевая.							
Унтеръ-Шталмейстеръ.	1	572	572	1144	1144	VI	
Ясельничихъ.	2	286	286	572	1144	VIII	*
Фуражмейстеръ.	1	286	286	572	572	VIII	
Вагенмейстеровъ.	2	286	172	458	916	XII	
* Мундиры военнаго покроя.							
Нарядчиковъ.	6	115	86	201	1206		
Ѣздовыхъ.	20	115	58	173	3460		
Лейбъ-кучеровъ.	4	143	115	258	1032		
Лейбъ-форрейторовъ.	4	115	86	201	804		
Помощниковъ Лейбъ-кучерскихъ.	4	115	86	201	804		
Помощниковъ Лейбъ-форрейторскихъ.	4	115	58	173	692		
Кучеровъ.	8	86	58	144	1152		
Форрейторовъ.	8	58	58	116	928		
Конюховъ: 1 статьи.	10	58	58	116	1160		
2 — —	70	58	28	86	6020		
Конюшеннослужительскихъ дѣтей для обученія форрейторской ѣздѣ.	10	58	28	86	860		
Писцовъ.	2	58	58	116	232		
При экипажахъ.							
Магазейнъ-вахтеровъ.	8	115	86	201	1608		
Конюховъ: 1 статьи.	4	58	58	116	464		
2 — —	6	58	28	86	516		
Подковный мастеръ.	1	115	114	229	229		
Старшихъ подковщиковъ.	2	86	58	144	288		
Младшихъ.	8	58	58	116	928		
Фельдшеровъ.	2	29	29	58	116		
Часть найма лискихъ лошадей.							
Унтеръ-Шталмейстеръ.	1	572	572	1144	1144	VI	*
Ясельничій.	1	286	286	572	572	VIII	
* Мундиры военнаго покроя.							
Конюховъ.	2	58	58	116	232		
Писецъ.	1	58	58	116	116		
Часть шатерная.							
Шатерничій.	1	286	172	458	458	XII	*
* Мундиръ военнаго покроя.							
Шатерный мастеръ.	1	115	86	201	201		
Магазейнъ-вахтеровъ.	2	115	86	201	402		
Портныхъ.	10	58	58	116	1160		
Ставочниковъ.	6	58	28	86	516		
Писецъ.	1	58	58	116	116		
Часть сѣдельная.							
Сѣдельный Надзиратель.	1	286	172	458	458	XII	*
* Мундиръ военнаго покроя.							
Сѣдельный мастеръ.	1	115	114	229	229		
Подмастерьевъ.	2	115	86	201	402		
Сѣдельниковъ.	4	86	58	144	576		
Магазейнъ-вахтеровъ.	3	115	86	201	603		
Писецъ.	1	58	58	116	116		
Часть фуражная.							
Магазейнъ-вахтеровъ.	3	115	86	201	603		
Конюховъ: 1 статьи.	3	58	58	116	348		
2 — —	3	58	28	86	258		
Писецъ.	1	58	58	116	116		

16406

	Число людей.	Имъ содержанія въ годъ. Жалован.	Столовыхъ.	Одному.	Всѣмъ.	Классы должностей.	Разряды по мундирамъ.
		Р у б л и.					
Госпиталь.							
Старшій Врачъ.	1	344	228	572	572		
Младшій Врачъ.	1	286	143	429	429		*
* Мундиры военнаго покроя.							
Лекарскихъ учениковъ.	4	86	58	144	576		
Костоправъ.	1	172	69	241	241		
Фельдшеровъ.	4	58	58	116	464		
Коммисаръ.	1	229	115	344	344	XII	*
* Мундиръ военнаго покроя.							
Служителей.	8	85	—	85	680		
Писецъ.	1	58	58	116	116		
Конскій лазаретъ.							
Старшихъ Ветеринарныхъ Врачей.	2	343	229	572	1144		
Младшій Ветеринарный Врачъ.	1	286	143	429	429		*
* Мундиры военнаго покроя.							
Коноваловъ.	2	229	115	344	688		
Учениковъ коновальныхъ: старшихъ.	4	86	58	144	576		
младшихъ.	6	58	58	116	696		
Писецъ.	1	58	58	116	116		
Полицеймейстеръ, онъ же и Коммисаръ строительныхъ матеріаловъ.	1	343	229	572	572	X	*
* Мундиръ военнаго покроя.							
При немъ писецъ.	1	58	58	116	116		
На школу для 70 дѣтей служителей Конюшенной Конторы.	—	—	—	—	1430		
При церкви Главныхъ Конюшенъ.							
Священникъ.	1	429	286	715	715		
Діаконъ.	1	286	286	572	572		
Псаломщиковъ.	2	172	172	344	688		
Просвирня.	1	58	—	58	58		
Сторожей.	2	58	—	58	116		
Итого.	680	—	—	—	106310		
Придворное экипажное заведеніе.							
Директоръ изъ военныхъ, не менѣе чина Полковника.	1	1715	—	1715	1715		
Секретарь.	1	429	286	715	715	VIII	
Столоначальниковъ.	2	343	143	486	972	X	
Бухгалтеръ.	1	429	143	572	572	IX	
Помощниковъ его.	2	286	57	343	686	XII	
Чиновникъ для чертежей.	1	229	57	286	286	XII	
Старшихъ Смотрителей.							
При цейхгаузахъ съ матеріалами, запасными и прочими вещами.	2	229	114	343	686	IX	*
Помощниковъ ихъ.	2	200	86	286	572	XII	
Младшихъ Смотрителей.							
а) За работами по палатамъ.	4	200	86	286	1144	X	
б) — казенными зданіями.	1	200	86	286	286	X	
в) При цейхгаузахъ съ матеріалами, запасными и прочими вещами.	1	200	86	286	286	X	
Ревизоровъ для надзора провѣрки въ натурѣ за правильнымъ расходомъ матеріаловъ и вещей.	2	229	114	343	686	X	
* Мундиры военнаго покроя.							
Канцелярскихъ служителей 2 разряда.	5	115	—	115	575		
Имъ на паекъ и обмундировку.	—	—	—	34	170		
На канцелярскіе расходы.	—	—	—	—	858		
— школу для 40 кантонистовъ, дѣтей нижнихъ чиновъ мастеровой роты.	—	—	—		858		
Итого	25	—	—	—	11067		

16406

	Число людей.	Имъ содержанія въ годъ. Жалован.	Столовыхъ.	Одному.	Всѣмъ.	Классы должностей.	Разряды по мундирамъ.
		Р у б л е й.					
Московское Конюшенное Отдѣленіе.							
Управляющій онымъ, Шталмейстеръ.	1	1145	2000	3145	3145	III	*
Письмоводитель при Шталмейстерѣ.	1	215	143	358	358	X	*
* Мундиры военнаго покроя.							
Писецъ.	1	58	58	116	116		
Берейторъ старшій.	1	286	229	515	515	VIII	*
— — младшій.	1	201	143	344	344	IX	*
* Мундиры военнаго покроя.							
Берейторскихъ учениковъ: старшихъ.	2	115	86	201	402		
— — — — младшихъ.	2	115	58	173	346		
Ветеринарный Врачъ.	1	286	143	429	429		*
* Мундиръ военнаго покроя.							
Нарядчикъ.	1	86	58	144	144		
Рейткнехтовъ.	2	58	58	116	232		
Коновалъ.	1	143	86	229	229		
Фельдшеръ.	1	43	43	86	86		
Подковщиковъ.	3	58	58	116	348		
Конюховъ: 1-й статьи.	8	58	28	86	688		
— — 2-й статьи.	10	43	29	72	720		
Ясельничій.	1	286	172	458	458	VIII	*
* Мундиръ военнаго покроя.							
(Кромѣ конюшни, завѣдываетъ строеніемъ и вообще хозяйственною частію Московскаго Отдѣленія).							
Писецъ.	1	58	58	116	116		
Вагенмейстеръ, онъ же при постройкѣ сѣделъ и верховыхъ уборовъ.	1	201	143	344	344	XII	*
* Мундиръ военнаго покроя.							
Писецъ.	1	58	58	116	116		
Кучеръ.	1	58	58	116	116		
Форрейторъ.	1	58	28	86	86		
Ѣздовой.	1	58	58	116	116		
При экипажахъ.							
Магазейнъ-вахтеровъ.	2	58	58	116	232		
Сторожей при строеніи.	8	29	14	43	344		
Врачъ.	1	286	—	286	286		*
* Мундиръ военнаго покроя.							
Итого.	54	—	—	—	10316		
На выдачу вдовамъ и дѣтямъ умершихъ чиновниковъ и служителей единовременно годоваго жалованья мужей или отцевъ ихъ.	—	—	—	—	1430		
Всего сто шестьдесятъ одна тысяча шесть сотъ двадцать три рубля.	826	—	—	—	161623		

Примѣчаніе. Могущіе быть по минованіи года отъ штатныхъ суммъ остатки, распредѣляются въ расходъ съ утвержденія Министра Императорскаго Двора.

16406

Штатъ Главнаго Управленія Дворцовыми Правленіями и городомъ Царскимъ Селомъ, и Дворцовыхъ Правленій: Царскосельскаго, Петергофскаго и Гатчинскаго.

	Число людей.	Имъ содержанія въ годъ. Жалован.	Столовыхъ.	Одному.	Всѣмъ.	Классы должностей.	Разряды по эмуниграмъ.
		р у б л и.					
Главное Управленіе.							
Главноуправляющій, онъ же Управляющій Царскосельскимъ Дворцовымъ Правленіемъ и городомъ Царскимъ Селомъ.	1*	—	—	—	—	III	III
* Жалованье и столовыя получаетъ по званію Управляющаго Царскосельскимъ Дворцовымъ Правленіемъ.							
Ему на разъѣзды.	—	—	—	—	1430		
Канцелярія.							
Правитель Канцеляріи.	1	858	286	1144	1144	VII	VII
Столоначальниковъ.	2	343	229	572	1144	X	X
Помощниковъ ихъ.	2	286	57	343	686	XII	X
Журналистъ, онъ же Архиваріусъ.	1	286	57	343	343	XII	X
Казначей и Экзекуторъ.	1	343	143	486	486	IX	IX
Чиновникъ особыхъ порученій.	1	343	143	486	486	IX	IX
Архитекторъ.	1	429	143	572	572	IX	IX
Помощникъ его.	1	243	57	300	300	XIV	X
Архитекторскій ученикъ.	1	215	—	215	215		
Канцелярскихъ служителей 1-го разряда.	2	215	—	215	430		
На канцелярскіе расходы и на содержаніе сторожа.	—	—	—	—	500		
— выдачу по Главному Управленію и Дворцовымъ Правленіямъ: Царскосельскому, Петергофскому и Гатчинскому вдовамъ и дѣтямъ умершихъ чиновниковъ и служителей единовременно годоваго жалованья мужей или отцевъ ихъ.	—	—	—	—	1000		
Итого.	14	—	—	—	8736		
Городская Царскосельская больница и богадѣльня.							
Старшій Врачъ.	1	429	143	572	572		VIII
Младшій Врачъ.	1	286	143	429	429		X
Старшій Смотритель.	1	229	114	343	343	IX	IX
Бухгалтеръ, онъ же и Письмоводитель.	1	286	143	429	429	X	X
Канцелярскій служитель 1 разряда.	1	215	—	215	215		
Аптекарь.	1	286	143	429	429		VIII
Лекарскихъ учениковъ: старшихъ.	2	229	57	286	572		X*
младшихъ.	2	215	—	215	430		X*
Аптекарскихъ учениковъ.	2	200	—	200	400		X*
(*) Имѣющимъ офицерскіе чины.							
Городской повивальной бабкѣ за занятія по больницѣ.	—	—	—	—	143		
Кастелянша.	1	143	—	143	143		
На канцелярскіе расходы по Конторѣ.	—	—	—	—	114		
Сидѣлокъ.	3	52	—	52	156		
Кухарокъ.	2	52	—	52	104		
Поломоекъ.	4	52	—	52	208		
На наемъ работниковъ для содержанія караула и разныхъ работъ по заведеніямъ.	14	86	—	86	1204		
По аптекѣ.							
На медикаменты и вещи.	—	—	—	—	1000		
По больницѣ.							
На пищу больнымъ по числу 40 человѣкъ.	—	—	—	—	1430		
На одежду, обувь, бѣлье, постели, столовые и кухонные приборы.	—	—	—	—	429		

16406

	Число людей.	Имъ содержанія въ годъ. Жалован.	Столовыхъ.	Одному.	Всѣмъ.	Классы должностей.	Разряды по мундирамъ.
		Р у б л и.					
По богадѣльнѣ.							
На пищу богадѣленнымъ по числу 50 человѣкъ.	—	—	—	—	715		
На одежду, обувь, бѣлье, постели, столовые и кухонные приборы.	—	—	—	—	215		
По обоимъ заведеніямъ.							
На мытье бѣлья.	—	—	—	—	429		
— дрова.	—	—	—	—	1287		
— освѣщеніе.	—	—	—	—	286		
— ремонтъ зданій.	—	—	—	—	858		
На содержаніе лошади, покупку часовымъ кенегъ и тулуповъ, сидѣлкамъ и кухаркамъ на форменное годовое платье, имъ, поломойкамъ и инвалидамъ на фартуки и полотенцы, на набивку погребовъ льдомъ, бритье больнымъ и богадѣленнымъ бородъ, погребеніе умершихъ, уборку нечистоты и другіе случайные расходы.	—	—	—	—	429		
Итого.	36	—	—	—	12969		
Царскосельское Дворцовое Правленіе.							
Управляющій.	1	1430	1430	2860	2860	IV	IV
Ему на разъѣзды.	—	—	—	—	1144		
Совѣтниковъ.	2	858	429	1287	2574	VI	VI
Имъ на разъѣзды.	—	—	—	429	858		
Секретарь.	1	429	286	715	715	IX	IX
Столоначальниковъ.	4	343	229	572	2288	X	X
Помощниковъ ихъ.	4	286	57	343	1372	XII	X
Старшій Бухгалтеръ.	1	572	286	858	858	VIII	VIII
Помощниковъ его.	2	286	143	429	858	XII	X
Казначей и Экзекуторъ.	1	429	143	572	572	IX	IX
Помощникъ его.	1	286	57	343	343	XII	X
Журналистъ и Архиваріусъ.	1	286	57	343	343	XII	X
Помощникъ его.	1	172	114	286	286	XIV	X
Канцелярскихъ служителей: 1 разряда.	10	215	—	215	2150		
2 — —	10	115	—	115	1150		
Послѣднимъ на паекъ и обмундировку.	—	—	—	34	340		
Счетчикъ.	1	40	26	66	66		
Сторожей.	2	34	26	60	120		
Разсыльный.	1	34	26	60	60		
На канцелярскіе расходы.	—	—	—	—	850		
Архитекторъ.	1	429	143	572	572	IX	IX
Помощниковъ его.	2	243	57	300	600	XIV	X
Архитекторскихъ учениковъ.	2	215	—	215	430		
Землемѣръ.	1	286	143	429	429	IX	IX
Старшій Врачъ.	1	429	143	572	572		VIII
Младшій Врачъ.	1	286	143	429	429		X
Лекарскихъ учениковъ.	2	215	—	215	430		
Повивальная бабка.	1	143	57	200	200		
Ей на разъѣзды.	—	—	—	—	58		
Гофъ-фурьеровъ.	2	200	143	343	686		
Камеръ-лакеевъ.	4	115	86	201	804		
Лакеевъ.	18	58	58	116	2088		
Истопниковъ.	55	58	28	86	4730		
Полотерный подмастерье.	1	58	58	116	116		
Полотеровъ.	20	43	29	72	1440		
Фельдшеръ.	1	58	28	86	86		
Работниковъ.	55	29	29	58	2030		

16406

	Число людей.	Имъ содержанія въ годъ.				Классы должностей.	Разряды по мундирамъ.
		Жалован.	Столовыхъ.	Одному.	Всѣмъ		
		Р у б л и.					
Часть Камерцалмейстерская.							
Старшій Смотритель	1	229	114	343	343	IX	IX
Помощникъ его.	1	200	86	286	286	XII	X
Обойный подмастерье.	1	129	—	129	129		
Обойщиковъ и портныхъ.	6	115	—	115	690		
Присяжныхъ.	2	86	—	86	172		
Сторожей.	4	63	—	63	252		
Часовый мастеръ.	1	143	—	143	143		
Кастелянша.	1	86	69	155	155		
Поломоекъ.	15	52	—	52	780		
Прачекъ.	10	55	—	55	550		
При Придворный церкви.							
Священникъ.	1	429	286	715	715		
Діаконъ.	1	286	286	572	572		
Псаломщиковъ.	2	172	172	344	688		
Просвирня.	1	58	—	58	58		
Сторожей.	2	58	—	58	116		
Главныхъ Смотрителей.							
а) Дворцовыхъ казенныхъ зданій и за мастеровыми.	1	286	200	486	486	VIII	VIII
Помощникъ его.	1	229	114	343	343	X	X
б) По деревенскому хозяйству, надзору за лѣсами и дровяною операціею.	1	286	200	486	486	VIII	VIII
Помощникъ его.	1	229	114	343	343	X	X
Старшій Смотритель.							
Дворцовыхъ матеріальныхъ магазейновъ.	1	229	114	343	343	IX	IX
Помощниковъ его.	2	200	86	286	572	XII	X
Младшихъ Смотрителей.							
а) За чистотою по дворцамъ.	1	200	86	286	286	X	X
б) По строеніямъ въ паркѣ.	1	200	86	286	286	X	X
в) При птичномъ корпусѣ и за работами въ садахъ.	1	200	86	286	286	X	X
Вахтеровъ.							
При магазейнахъ для пріема и отпуска матеріаловъ.	2	86	—	86	172		
При строеніяхъ въ паркѣ и мастерскихъ.	2	86	—	86	172		
Инвалидовъ изъ отставныхъ.							
При магазейнахъ.	5	55	—	55	275		
При прачешномъ дворѣ.	2	55	—	55	110		
При лампахъ.	2	55	—	55	110		
Часть садовая.							
Мастеровъ.							
а) При садахъ, паркѣ, школьныхъ заведеніяхъ и бульварахъ.	1	572	286	858	858		
Ему на разъѣзды.	—	—	—	—	147		
б) При оранжереяхъ и цвѣточныхъ теплицахъ.	1	429	286	715	715		
в) При фруктовыхъ теплицахъ.	2	543	229	572	1144		
Подмастерьевъ.	10	143	86	229	2290		
Садовниковъ: 1 статьи.	16	103	—	103	1648		
2 — —	16	86	—	86	1376		
3 — —	10	69	—	69	690		
Птичниковъ.	4	86	—	86	344		
По разнымъ мастерствамъ.							
Живописнаго, малярнаго и лакирнаго дѣла мастеръ.	1	286	—	286	286		
Подмастерьевъ.	2	129	—	129	258		
Живописцевъ, маляровъ и оконничниковъ.	8	86	—	86	688		
Столярнаго и мебельнаго дѣла мастеръ.	1	286	—	286	286		
Подмастерьевъ.	2	129	—	129	258		
Столяровъ.	8	86	—	86	688		

16406

	Число людей.	Имъ содержанія въ годъ. Жалован.	Столовыхъ.	Одному.	Всѣмъ.	Классы должностей.	Разряды по кундирамъ.
		Р у б л и.					
Плотничный подмастерье.	1	129	—	129	129		
Бронзоваго, мѣднаго и чеканнаго дѣла мастеръ.	1	286	—	286	286		
Мастеровыхъ.	2	86	—	86	172		
Слесарнаго, кузечнаго и кровельнаго дѣла мастеръ.	1	286	—	286	286		
Подмастерьевъ.	3	129	—	129	387		
Слесарей.	8	86	—	86	688		
Кузнецовъ.	4	86	—	86	344		
Кровельщиковъ.	4	86	—	86	344		
Каменнаго дѣла мастеръ.	1	572	286	358	858		
Печнаго дѣла мастеръ.	1	286	—	286	286		
Печниковъ.	3	86	—	86	258		
Трубочистнаго дѣла мастеръ.	1	200	—	200	200		
Трубочистовъ.	6	86	—	86	516		
Итого.	380	—	—	61856			
Петергофское Дворцовое Правленіе.							
Управляющій.	1	1430	1430	2860	2860	IV	IV
Ему на разъѣзды.	—	—	—	—	1144		
Совѣтникъ старшій.	1	858	429	1287	1287	VI	VI
Ему на разъѣзды.	—	—	—	—	429		
Совѣтникъ младшій	1	715	286	1001	1001	VII	VII
Ему на разъѣзды.	—	—	—	—	143		
Секретарь.	1	429	286	715	715	IX	IX
Столоначальниковъ	3	343	229	572	1716	X	X
Помощниковъ ихъ.	3	286	57	343	1029	XII	X
Бухгалтеръ.	1	515	200	715	715	IX	IX
Помощниковъ его.	2	286	143	429	858	XII	X
Казначей и Экзекуторъ.	1	429	143	572	572	IX	IX
Помощникъ его.	1	286	57	343	343	XII	X
Журналистъ и Архиваріусъ.	1	286	57	343	343	XII	X
Помощникъ его.	1	172	114	286	286	XIV	X
Канцелярскихъ служителей; 1-го разряда.	8	215	—	215	1720		
2-го разряда.	6	115	—	115	690		
Послѣднимъ на паекъ и обмундировку.	—	—	—	34	204		
Счетчикъ.	1	40	26	66	66		
Сторожей.	2	34	26	60	120		
Разсыльный.	1	34	26	60	60		
На канцелярскіе расходы.	—	—	—	—	700		
Архитекторъ.	1	429	143	572	572	IX	IX
Помощникъ его.	1	243	57	300	300	XIV	X
Архитекторскихъ учениковъ.	2	215	—	215	430		
Гофъ-фурьеръ.	1	200	143	343	343		
Камеръ-лакей.	1	115	86	201	201		
Лакеевъ.	9	58	58	116	1044		
Истопниковъ.	34	58	28	86	2924		
Полотерный подмастерье.	1	58	58	116	116		
Полотеровъ.	8	43	29	72	576		
Работниковъ.	10	29	29	58	580		
Часть Камерцалмейстерская.							
Старшій Смотритель.	1	229	114	343	343	IX	IX
Помощникъ его.	1	200	86	286	286	XII	X
Обойный подмастерье.	1	129	—	129	129		
Обойщиковъ.	4	103	—	103	412		
Присяжныхъ.	2	86	—	86	172		
Сторожей.	2	63	—	63	126		
Часовый мастеръ.	1	143	—	—	143		
Кастелянша.	1	86	69	155	155		
Прачекъ и поломоекъ.	28	55	—	55	1540		

16406

	Число людей.	Имъ содержанія въ годъ.				Классы должностей.	Разряды по мундирамъ.
		Жалован.	Столовыхъ.	Одному.	Всѣмъ.		
		Р у б л и.					
При Придворной церкви.							
Священникъ.	1	429	286	715	715		
Діаконъ.	1	286	286	572	572		
Псаломщиковъ.	2	172	172	344	688		
Просвирня.	1	58	—	58	58		
Сторожей.	2	58	—	58	116		
Старшихъ Смотрителей.							
а) Дворцовыхъ и другихъ зданій и за мастеровыми.	1	229	114	343	343	IX	IX
Помощникъ его.	1	200	86	286	286	XII	X
б) За матеріалами.	1	229	114	343	343	IX	IX
Помощникъ его.	1	200	86	286	286	XII	X
Младшій Вотчинный Смотритель.	1	200	86	286	286	X	X
Вахтеровъ при магазейнахъ для пріема и отпуска матеріаловъ.	3	86	—	86	258		
Часть садовая.							
Мастеровъ:							
а) При садахъ, школьныхъ заведеніяхъ и бульварахъ.	1	572	286	858	858		
Ему на разъѣзды.	—	—	—	—	147		
б) При оранжереяхъ, цвѣточныхъ теплицахъ и садовой школѣ.	1	429	286	715	715		
в) При фруктовыхъ теплицахъ.	1	343	229	572	572		
Садовыхъ подмастерьевъ.	4	172	—	172	688		
Садовниковъ: 1-й статьи.	6	103	—	103	618		
2-й статьи.	10	86	—	86	860		
3-й статьи.	10	69	—	69	690		
По разнымъ мастерствамъ.							
Живописнаго, малярнаго и лакирнаго дѣла подмастерье.	1	129	—	129	129		
Живописцовъ, маляровъ и окопничниковъ.	8	86	—	86	688		
Столярнаго и мебельнаго дѣла мастеръ.	1	286	—	286	286		
Подмастерьевъ.	2	129	—	129	258		
Столяровъ.	9	86	—	86	774		
Плотничнаго дѣла мастеръ.	1	286	—	286	286		
Плотниковъ.	4	86	—	86	344		
Бронзоваго, мѣднаго и чеканнаго дѣла мастеръ.	1	286	—	286	286		
Ученикъ.	1	86	—	86	86		
Слесарнаго, кровельнаго и кузнечнаго дѣла мастеръ.	1	286	—	286	286		
Подмастерьевъ.	3	129	—	129	387		
Слесарей.	6	86	—	86	516		
Кузнецовъ.	4	86	—	86	344		
Кровельщиковъ.	4	86	—	86	344		
Каменнаго дѣла мастеръ.	1	572	286	858	858		
Печнаго дѣла мастеръ.	1	286	—	286	286		
Печниковъ.	3	86	—	86	258		
Трубочистнаго дѣла мастеръ.	1	200	—	200	200		
Трубочистовъ.	6	86	—	86	516		
Дворцовый лазаретъ.							
Старшій врачъ.	1	429	143	572	572		VIII
Младшій врачъ.	1	286	143	429	429		X
Младшій Смотритель.	1	200	86	286	286	X	X
При аптекѣ гезель.	1	229	57	286	286		X*
Лекарскихъ учениковъ.	3	114	51	165	495		X*
* Имѣющіе офицерскіе чины.							
Работниковъ.	4	66	—	66	264		
Прачекъ.	3	55	—	55	165		
Повивальная бабка.	1	86	68	154	154		
И т о г о.	265	—	—	—	46275		

16406

	Число людей.	Имъ содержанія въ годъ. Жалован.	Столовыхъ.	Одному.	Всѣмъ.	Классы должностей.	Разряды по мундирамъ.
		Р у б л и.					
Часть фонтанная.							
Управляющій фонтанами.	1	572	—	572	572	VI	VI
Ему на разъѣзды.	—	—	—	—	286		
Письмоводитель.	1	143	—	143	143	XII	X
На канцелярскіе расходы.	—	—	—	—	100		
Фонтанный мастеръ.	1	286	—	286	286		
Ему на разъѣзды.	—	—	—	—	100		
Подмастерьевъ.	2	172	—	172	344		
Учениковъ.	10	103	—	103	1030		
Шаяльщиковъ.	10	86	—	86	860		
Учениковъ.	10	74	—	74	740		
Кузнецъ.	1	86	—	86	86		
Токарь.	1	86	—	86	86		
Литейщикъ.	1	86	—	86	86		
На наемъ матросовъ для присмотра за фонтанными шлюзами.	—	—	—	—	680		
На наемъ мѣсячныхъ людей для земляныхъ и прочихъ работъ съ 1-го Апрѣля по 1-е Ноября, на 7 мѣсяцевъ, по 10 р. каждому въ мѣсяцъ.	—	—	—	—	1890		
Итого.	58	—	—	—	7289		
Итого.	305	—	—	—	53564		
Гатчинское Дворцовое Правленіе.							
Управляющій.	1	1430	1430	2860	2860	IV	IV
Ему на разъѣзды.	—	—	—	—	1144		
Совѣтникъ старшій.	1	858	429	1287	1287	VI	VI
Ему на разъѣзды.	—	—	—	—	429		
Совѣтникъ младшій.	1	715	286	1001	1001	VII	VII
Ему на разъѣзды.	—	—	—	—	143		
Секретарь.	1	429	286	715	715	IX	IX
Столоначальниковъ.	3	343	229	572	1716	X	X
Помощниковъ ихъ.	3	286	57	343	1029	XII	X
Бухгалтеръ.	1	515	200	715	715	IX	IX
Помощникъ его.	1	286	143	429	429	XII	X
Казначей и Экзекуторъ.	1	429	143	572	572	IX	IX
Помощникъ его.	1	286	57	343	343	XII	X
Журналистъ и Архиваріусъ.	1	286	57	343	343	XII	X
Помощникъ его.	1	172	114	286	286	XIV	X
Канцелярскихъ служителей: 1-го разряда.	4	215	—	215	860		
2-го —	4	115	—	115	460		
Послѣднимъ на паекъ и обмундировку.	—	—	—	34	136		
Счетчикъ.	1	40	26	66	66		
Сторожей.	2	34	26	60	120		
Разсыльный.	1	34	26	60	60		
На канцелярскіе расходы.	—	—	—	—	709		
Библіотекарь.	1	200	86	286	286	XII	X
Живописецъ.	1	286	172	458	458	X	X
Архитекторъ.	1	429	143	572	572	IX	IX
Помощникъ его.	1	243	57	300	300	XIV	X
Гофъ-фурьеръ.	1	200	143	343	343		
Камеръ-лакей.	1	115	86	201	201		
Лакеевъ.	8	58	58	116	928		
Истопниковъ.	20	58	28	86	1720		
Фельдшеръ.	1	58	28	86	86		
Полотеровъ.	6	43	29	72	432		

16406

	Число людей.	Имъ содержанія въ годъ.				Классы должностей.	Разряды по мундирамъ.
		Жалован.	Столовыхъ.	Одному.	Всѣмъ.		
		Р у б л и.					
Работниковъ.	4	29	29	58	232		
Ружейникъ при арсеналѣ.	1	58	58	116	116		
Ружейный ученикъ.	1	86	—	86	86		
Часть Камериллмейстерская.							
Старшій Смотритель.	1	229	143	343	343	IX	IX
Обойный подмастерье.	1	129	—	129	129		
Обойщиковъ.	2	86	—	86	172		
Часовый мастеръ.	1	—	—	—	143		
Кастелянша.	1	115	78	193	193		
Врачекъ.	6	55	—	55	330		
При Придворной церкви.							
Священникъ.	1	429	286	715	715		
Діаконъ.	1	286	286	572	572		
Псаломщиковъ.	2	172	172	344	688		
Просвирня.	1	58	—	58	58		
Сторожей.	2	58	—	58	116		
Главныхъ Смотрителей:							
а) Вотчинный и экономическаго хлѣбнаго магазина.	1	286	200	486	486	VIII	VIII
Приказчикъ при немъ.	1	172	103	275	275		
Вахтеръ при хлѣбномъ магазинѣ.	1	86	—	86	86		
б) За лѣсами и звѣринцемъ, онъ же и Землемѣръ.	1	286	200	486	486	VIII	VIII
Землемѣрскій ученикъ.	1	103	52	155	155		
Лѣсничій.	1	129	—	129	129		
Лѣсныхъ надсмотрщиковъ.	6	58	—	58	348		
Старшихъ Смотрителей:							
а) Новоскворицкаго Оберъ-Амта и Волковицкаго Унтеръ-Амта.	1	229	114	343	343	IX	IX
Помощникъ его.	1	200	86	286	286	XII	X
б) Дворцовыхъ и другихъ зданій и за мастеровыми.	1	229	114	343	343	IX	IX
Младшихъ Смотрителей:							
а) За матеріалами.	1	200	86	286	286	X	X
Вахтеръ.	1	86	—	86	86		
б) Чудожскаго известковаго завода.	1	200	86	286	286	X	X
Часть садовая.							
Мастеръ.	1	343	229	572	572		
Подмастерьевъ.	3	143	86	229	687		
Садовниковъ: 1-й статьи.	6	103	—	103	618		
2-й статьи.	6	86	—	86	516		
3-й статьи.	8	69	—	69	552		
По разнымъ мастерствамъ.							
Столярный и мебельный мастеръ.	1	143	86	229	229		
Столяровъ.	6	86	—	86	516		
Плотничный подмастерье.	1	129	—	129	129		
Плотниковъ.	4	86	—	86	344		
Бронзоваго дѣла мастеровой.	1	86	—	86	86		
Слесарный подмастерье.	1	129	—	129	129		
Слесарей.	4	86	—	86	344		
Кузнечный подмастерье.	1	129	—	129	129		
Кузнецовъ.	4	86	—	86	344		
Кровельщиковъ.	3	86	—	86	258		
Малярный и стекольный подмастерье.	1	129	—	129	129		
Маляровъ и стекольщиковъ.	6	86	—	86	516		
Штукатуровъ.	3	86	—	86	258		
Печной подмастерье.	1	129	—	129	129		
Печниковъ.	3	86	—	86	258		

*

16406

	Число людей.	Имъ содержанія въ годъ. Жалован.	Столовыхъ.	Одному.	Всѣмъ.	Классы должностей.	Разряды по мундирамъ.
		Рубли.					
Трубочистный мастеръ.	1	200	—	200	200		
Трубочистовъ.	6	86	—	86	516		
Звѣринецъ.							
Смотритель (зри выше).							
Помощникъ его.	1	103	—	103	103		
Работниковъ при оленяхъ.	6	52	—	52	312		
Рабочая конюшня.							
Смотритель.	1	86	—	86	86		
Конюховъ.	0						
Ферма.							
Смотрительница.	1	*					
Скотница.	1						
Пастухъ.	1						
* Содержаніе получаютъ отъ экономіи съ фермы.							
Лютеранская церковь.							
Пасторъ.	1	358	—	358	358		
Органистъ.	1	172	—	172	172		
Кистеръ.	1	72	—	72	72		
Финскій учитель.	1	58	—	58	58		
Городовой госпиталь, домъ бѣдныхъ и слѣпыхъ.							
Старшій Врачъ.	1	429	143	572	572		VIII
Младшій Врачъ.	1	286	143	429	429		X
Лекарскихъ учениковъ: старшихъ.	2	165	26	191	382		
младшихъ.	6	100	26	126	756		X*
* Имѣющимъ офицерскіе чины.							
Повивальная бабка.	1	229	57	286	286		
Экономъ, онъ же Смотритель домовъ бѣдныхъ и слѣпыхъ.	1	229	114	343	343	X	X
Помощникъ его.	1	200	86	286	286	XII	X
Кастелянша.	1	115	—	115	115		
Работница при пріемѣ и починкѣ чернаго бѣлья.	1	35	—	35	35		
Смотрительница на женской половинѣ.	1	185	—	185	185		
Хожалокъ.	8	29	—	29	232		
Имъ на пищу, по 10 к. въ день каждой.	—	—	—	—	292		
Имъ на платье, по 6 р. каждой.	—	—	—	—	48		
Сидѣлокъ.	2	35	—	35	70		
Для прислуги въ палатахъ на мужской половинѣ.							
Унтеръ-офицеръ. 1.							
Рядовыхъ. 32.							
Поваровъ. 2.							
Хлѣбниковъ. 2.							
Цирюльникъ. 1.							
Ему на инструментъ.	—	—	—	—	6		
Работниковъ для содержанія чистоты. 4.							
* Изъ гвардейской инвалидной № 4 роты.	* 42						
Имъ на приваръ по 4 к. въ день.	—	—	—	—	614		
Аптека:							
Аптекарь.	1	286	143	429	429		VIII
Помощникъ его.	1	229	57	286	286		X
Аптекарскихъ учениковъ: старшихъ.	1	165	26	191	191		
младшихъ.	4	100	26	126	504		
Работниковъ.	* 5						
* Изъ гвардейской инвалидной № 4 роты.							
Имъ на приваръ по 4 к. въ день.	—	—	—	—	73		

16406

	Число людей.	Имъ содержанія въ годъ. Жалован.	Столовыхъ.	Одному.	Всѣмъ.	Классы должностей.	Разряды по мундирамъ.
		Р у б л и.					
Церковь при госпиталѣ.							
Священникъ.	1	229	—	229	229		
Дьячекъ.	1	86	—	86	86		
Пономарь.	1	58	—	58	58		
Сторожъ.	1*						
* Изъ гвардейской инвалидной № 4 роты.							
Ему на приваръ по 4 к. въ день.		—	—	—	15		
И того.	288	—	—	—	43370		
Всего сто восемдесятъ тысячь четыреста девяносто пять рублей.	1021	—	—	—	180495		

Примѣчаніе. Могущіе быть по минованіи года отъ штатныхъ суммъ остатки распредѣляются въ расходъ съ утвержденія Министра Императорскаго Двора.

Положеніе о Придворной медицинской части.

Гл. I. — Составъ Придворной медицинской части.

§ 1. Званія и должности по Придворной медицинской части двоякія: медицинскія и фармацевтическія.

А. Медицинскія. 1) Лейбъ-Медики; одинъ изъ нихъ Управляющій придворною медицинскою частію. 2) Лейбъ-Акушеръ. 3) Лейбъ-Хирурги. 4) Лейбъ-Окулистъ. 5) ГофъМедики: а) Помощникъ Управляющаго. б) Дежурные. в) Окружные. 6) Гофъ-Акушеръ. 7) Дантистъ. 8) Повивальныя бабки. 9) Лекарскіе Помощники: а) При Лейбъ-Медикахъ. б) Дежурные. в) Окружные. 10) Костоправъ.

Б. Фармацевтическія. 1) Придворные Аптекари: а) Старшій. б) Младшій. 2) Аптекарскіе Помощники: а) Старшіе. б) Младшіе.

Гл. II. — Управленіе Придворною медицинскою частію.

§ 2. Придворною медицинскою частію завѣдываетъ одинъ изъ Лейбъ-Медиковъ, въ званіи Управляющаго придворною медицинскою частію.

§ 3. Управляющему подчиняются всѣ медицинскіе и фармацевтическіе чины, служащіе по Министерству Императорскаго Двора, за исключеніемъ Лейбъ-Медиковъ, Почетнаго Лейбъ-Медика Консультанта, Лейбъ-Акушера, Лейбъ-Хирурговъ и Лейбъ-Окулиста, которые состоятъ въ вѣдѣніи Министра Императорскаго Двора. Исключенію сему равномѣрно подлежатъ служащіе по Кабинету Его Императорскаго Величества, Департаменту Удѣловъ, Капитулу Россійскихъ Императорскихъ и Царскихъ Орденовъ и Императорской Академіи Художествъ.

§ 4. Управляющій придворною медицинскою частію имѣетъ при себѣ одного изъ Гофъ-Медиковъ Помощникомъ, который, сверхъ выполненія разныхъ порученій въ кругу дѣйствій Управляющаго, завѣдываетъ и письменнымъ дѣлопроизводствомъ по его части, съ надлежащею въ томъ отвѣтственностію.

§ 5. При управленіи назначается одинъ писецъ, а на канцелярскіе расходы и на наемъ курьера полагается по штату особая сумма.

Гл. III.—Порядокъ опредѣленія и увольненія всѣхъ служащихъ по придворной медицинской части.

§ 6. Лейбъ-Медики, въ томъ числѣ и Управляющій придворною медицинскою частію, Лейбъ-Акушеръ, Лейбъ-Хирурги и Лейбъ-Окулистъ, опредѣляются и увольняются Высочайшими указами.

§ 7. Гофъ-Медики, въ томъ числѣ и Помощникъ Управляющаго, Гофъ-Акушеръ и Дантистъ, а равно и придворные аптекарскіе чиновники, опредѣляются и увольняются Министромъ Императорскаго Двора по представленію Управляющаго придворною медицинскою частію.

§ 8. Лекарскіе Помощники, повивальныя бабки, костоправъ и писецъ при Управленіи, опредѣляются и увольняются Управляющимъ придворною медицинскою частію, который всякій разъ сообщаетъ о томъ Придворной Конторѣ.

Гл. IV.— Обязанности придворныхъ медицинскихъ и фармацевтическихъ чиновъ по ихъ званіямъ и должностямъ.

Отд. I. — *Обязанности Лейбъ-Медиковъ, Лейбъ-Акушера, Лейбъ-Хирурговъ и Лейбъ-Окулиста.*

§ 9. Обязанности сихъ чиновниковъ, состоящихъ при Ихъ Императорскихъ Величествахъ и при Членахъ Августѣйшей фамиліи, опредѣляются самымъ ихъ званіемъ.

Примѣчаніе. Въ отношеніи къ Высочайшему Двору и прочимъ частямъ Министерства Императорскаго Двора, обязанности сихъ чиновниковъ заключаются въ томъ, что они могутъ быть приглашаемы на совѣщаніе къ больнымъ придворнаго вѣдомства, если настоящія занятія ихъ то позволятъ.

16106 § 10. Къ обязанности Лейбъ-Медика Управляющаго медицинскою частію принадлежатъ:

1) Избраніе и распредѣленіе благонадежныхъ, свѣдущихъ и опытныхъ въ своемъ дѣлѣ медицинскихъ и фармацевтическихъ чиновниковъ, для замѣщенія подвѣдомственныхъ ему вакансій, какъ при Высочайшемъ Дворѣ, такъ и по вѣдомствамъ Министерства Императорскаго Двора, кромѣ Кабинета Его Величества, Департамента Удѣловъ, Капитула Орденовъ и Академіи Художествъ, а также Московской Дворцовой Конторы, Дворцоваго Архитектурнаго Училища и тамошней Театральной Дирекціи. Избраніе медицинскихъ чиновъ на вакантныя мѣста по симъ тремъ послѣднимъ вѣдомствамъ, предоставляется начальствамъ оныхъ, съ тѣмъ, чтобы представленіе объ опредѣленіи, увольненіи таковыхъ чиновъ, а равно и о награжденіи ихъ во время прохожденія службы, восходили къ Министру Императорскаго Двора чрезъ Управляющаго придворною медицинскою частію.

Примѣчаніе. При равномъ достоинствѣ избираемыхъ, онъ представляетъ преимущественно тѣхъ изъ нихъ, которые уже прослужили въ Россіи нѣсколько лѣтъ съ отличіемъ по военному или гражданскому вѣдомствамъ.

На мѣста Лекарскихъ Помощниковъ и костоправовъ онъ опредѣляетъ предпочтительно военныхъ фельдшеровъ, выслужившихъ двадцать лѣтъ, опытныхъ въ своемъ дѣлѣ, усердныхъ по службѣ и отличныхъ по поведенію.

Симъ же правиломъ должны руководствоваться при избраніи медицинскихъ чиновъ и начальства Московской Дворцовой Конторы, тамошнихъ Дворцоваго Архитектурнаго Училища и Театральной Дирекціи.

2) Надзоръ за точнымъ и исправнымъ выполненіемъ сими служащими возложенныхъ на нихъ обязанностей.

3) Попеченіе о заболѣвающихъ придворныхъ чинахъ чрезъ наблюденіе за своевременнымъ и неукоснительнымъ доставленіемъ надлежащаго имъ врачебнаго пособія и за самымъ успѣхомъ леченія.

Для чего онъ долженъ: а) Имѣть постоянно точныя и вѣрныя свѣдѣнія о прибыли и убыли больныхъ, какъ въ округахъ, такъ и во всѣхъ больницахъ вѣдомства Министерства Императорскаго Двора. б) Обозрѣвать сколь возможно чаще, какъ лично, такъ и чрезъ своего Помощника, означенныя больницы, обращая вниманіе на содержаніе и пользованіе больныхъ. в) При появленіи повальныхъ и заразительныхъ болѣзней въ семействахъ придворныхъ чиновъ, или въ придворныхъ больницахъ, принимать скорыя и дѣятельныя мѣры къ прекращенію таковыхъ болѣзней, на основаніи правилъ медицинской полиціи и Карантиннаго Устава, равно обращать особенное вниманіе на случай чрезмѣрной смертности и изыскивать причины оной.

4) Наблюденіе за успѣхомъ оспопрививанія дѣтямъ придворныхъ чиновъ. На сей конецъ, по истеченіи каждаго года, доставляются ему отъ всѣхъ придворныхъ медиковъ вѣдомости.

5) Составленіе общаго годоваго отчета о прибыли и убыли больныхъ, о свойствѣ господствовавшихъ болѣзней и послѣдствіи употребленныхъ способовъ пользованія, а равно и объ успѣхѣ оспопрививанія.

6) Надзоръ за придворною аптекою: а) Чтобы аптека всегда снабжена была достаточнымъ количествомъ медикаментовъ самой лучшей доброты. б) Чтобы сложные фармацевтическіе препараты приготовлялись по точнымъ правиламъ Фармакопеи. в) Чтобы отпускъ лекарствъ производился на точномъ основаніи данныхъ правилъ. г) Чтобы книги, опредѣленныя для записыванія прихода и расхода суммы, назначенной на содержаніе аптеки, ведены были исправно. д) Чтобы отчетность о расходѣ медикаментовъ и прочихъ аптекарскихъ матеріаловъ, всегда была правильная и вѣрная. е) Чтобы аптека постоянно содержалась въ надлежащемъ порядкѣ; и ж) Чтобы состоящіе при ней аптекарскіе чиновники исполняли во всей точности лежащія на нихъ обязанности.

Примѣчаніе. Далѣе обязанности его по сему предмету излагаются въ особыхъ правилахъ, которыми руководствуется Комиссія Высочайше учрежденная для надзора надъ придворною аптекою.

Отд. II.—*Обязанности Гофъ-Медиковъ.*

А. — Обязанности Гофъ-Медика, Помощника Управляющаго придворною медицинскою частію.

§ 11. Помощникъ Управляющаго придворною медицинскою частію, состоя подъ непосредственнымъ начальствомъ Управляющаго, долженъ въ точности выполнять всѣ порученія его по службѣ.

Въ семъ отношеніи существо обязанностей Помощника проистекаетъ изъ свойства возлагаемыхъ на него порученій. Въ отношеніи же завѣдыванія письменными дѣлами по управленію придворною медицинскою частію, обязанности его опредѣляются общими правилами о порядкѣ производства дѣлъ въ Канцеляріяхъ.

§ 12. Всѣ исходящія изъ управленія бумаги подписываются Управляющимъ и скрѣпляются его Помощникомъ.

§ 13. Сумма, штатомъ опредѣленная на жалованье писцу, на канцелярскіе расходы и на наемъ курьера, требуется Управляющимъ изъ Придворной Конторы, записывается его Помощникомъ въ шнуровую книгу, изъ сей Конторы выданную, и расходуется по назначенію. Книга эта, по истеченіи года, за надлежащимъ засвидѣтельствованіемъ Управляющаго, возвращается въ Придворную Контору.

Б.—Обязанности Гофъ-Медиковъ Дежурныхъ.

§ 14. Гофъ-Медики сіи назначаются при Высочайшемъ Дворѣ для дежурства, на которое они поочередно вступаютъ и смѣняются ежедневно въ первомъ часу по полудни.

16406

§ 15. Обязанность дежурнаго Гофъ-Медика состоитъ въ поданіи врачебнаго пособія во Дворцѣ, когда встрѣтится въ томъ надобность, и потому, кромѣ сихъ случаевъ, онъ никуда не долженъ отлучаться изъ дежурной комнаты.

§ 16. Для сего поставляется ему въ непремѣнный долгъ, и подъ опасеніемъ строжайшаго взысканія, имѣть при себѣ кровопускательный инструментъ и карманный хирургическій наборъ. Прочія принадлежности, необходимыя для поданія скорой помощи, какъ то: катетеръ, пробангъ, лубки и перевязочныя вещи должны всегда находиться въ дежурной комнатѣ, подъ надзоромъ дежурнаго медика.

§ 17. Въ случаѣ надобности въ Гофъ-Акушерѣ, Дантистѣ или костоправѣ, дежурный имѣетъ право пригласить ихъ, каковому приглашенію должны они безпрекословно слѣдовать.

§ 18. Преподавъ надлежащее первоначальное пособіе заболѣвшимъ или потерпѣвшимъ наружное поврежденіе придворнымъ чинамъ и служителямъ, дежурный Гофъ-Медикъ, смотря по свойству и степени болѣзни, или отправляетъ сихъ чиновъ въ придворный госпиталь, или отсылаетъ въ ихъ квартиры; о сдѣланномъ же имъ врачебномъ пособіи сообщаетъ въ первомъ случаѣ госпиталю, а въ послѣднемъ Окружному Врачу того округа, гдѣ квартируютъ заболѣвшіе.

§ 19. О всѣхъ важнѣйшихъ происшествіяхъ требовавшихъ врачебнаго пособія, дежурный медикъ, по сдѣланіи таковаго пособія, обязанъ немедленно донести Управляющему придворною медицинскою частію и Придворной Конторѣ, а въ чрезвычайныхъ случаяхъ и Министру Императорскаго Двора.

§ 20. Въ дежурной комнатѣ должны находиться: 1) табель очереднаго дежурства Гофъ-Медиковъ; 2) шнуровая книга для записыванія входящихъ и исходящихъ бумагъ по дежурству, и 3) шнуровая книга, въ которой дежурные, при смѣнѣ, расписываются, означая въ оной происшествія, на дежурствѣ ихъ случившіяся. Здѣсь должны быть показаны всѣ случаи, при которыхъ требовалась врачебная помощь дежурнаго медика, съ означеніемъ званія, чина, имени и фамиліи заболѣвшаго, какое подано ему пособіе, какія прописаны лекарства, куда онъ отправленъ, и вообще какое при семъ сдѣлано распоряженіе со стороны дежурнаго медика.

§ 21. Шнуровыя книги присылаются во врачебное при Высочайшемъ Дворѣ дежурство изъ Придворной Конторы за надлежащею скрѣпою и печатью.

§ 22. Гофъ-Медики сіи не должны быть обязаны другими какими либо должностями, препятствующими имъ въ точности исполнять изложенныя здѣсь правила.

В.—Обязанности Гофъ-Медиковъ Окружныхъ.

§ 23. Для удобнѣйшаго доставленія придворнымъ чинамъ, живущимъ на квартирахъ, надлежащаго врачебнаго пособія, С. Петербургъ раздѣляется на VIII округовъ, по прилагаемому у сего росписанію.

§ 24. Каждый округъ поручается одному изъ Гофъ-Медиковъ.

§ 25. Распредѣленіе Гофъ-Медиковъ по округамъ предоставляется Управляющему придворною медицинскою частію.

§ 26. Окружный Гофъ-Медикъ долженъ непремѣнно жить въ своемъ округѣ и о мѣстѣ жительства своего извѣщать Придворную Контору, для объявленія о томъ всѣмъ придворнымъ чинамъ, въ томъ округѣ квартирующимъ, дабы они знали къ кому и когда обращаться въ случаѣ болѣзни.

§ 27. Окружный Гофъ-Медикъ долженъ пользовать всѣхъ придворныхъ чиновъ, съ ихъ семействами, живущихъ въ округѣ, ему порученномъ. Посему, если онъ позванъ будетъ къ кому-либо изъ сихъ чиновъ, то долженъ безпрекословно (и во всякое время) явиться туда для поданія врачебнаго пособія.

§ 28. Если больной званіемъ не свыше камеръ-лакея и болѣзнь его продолжительна; если требуетъ она тщательнаго и непрерывнаго леченія; если по неудобству помѣщенія въ холодной и сырой квартирѣ нельзя надѣяться скораго выздоровленія, либо благополучнаго исхода болѣзни: то Окружный Гофъ-Медикъ имѣетъ право приказать такому больному отправиться въ придворный госпиталь (ежели только родъ болѣзни его сіе позволяетъ). Въ семъ случаѣ Окружный Медикъ не имѣетъ уже обязанности посѣщать больнаго болѣе трехъ дней; когда же послѣ того больной не отправится въ госпиталь, то Окружный Гофъ-Медикъ болѣе не обязанъ посѣщать его, а долженъ немедленно донести о семъ случаѣ медицинскому начальству своему и Придворной Конторѣ.

§ 29. Если же Окружный Гофъ-Медикъ добровольно приметъ на себя пользованіе таковаго больнаго, то долженъ уже лечить его до самаго окончанія болѣзни, а не отсылать въ госпиталь совершенно изнемогшаго и къ смерти близкаго, ибо за сіе подвергнется онъ строгому взысканію.

§ 30. При каждомъ больномъ, отправляемомъ въ придворный госпиталь, Окружный Гофъ-Медикъ долженъ препроводить туда билетъ, въ которомъ означается чинъ или званіе, имя и фамилія больнаго, родъ его болѣзни и средства, употребленныя для леченія.

§ 31. Женъ и дѣтей всѣхъ вообще придворныхъ чиновъ и служителей, Окружный Гофъ-Медикъ въ своемъ округѣ долженъ пользовать на ихъ квартирахъ. Сіе однакожъ не относится до прислуги придворныхъ чиновъ.

§ 32. Впрочемъ, жены и дѣти придворныхъ служителей могутъ быть отправляемы въ городскія больницы, не иначе однакожъ, какъ по собственному ихъ желанію, и если Окружный Гофъ-Медикъ признаетъ это нужнымъ, по важности болѣзни, успѣшному излеченію которой будетъ препятствовать худое помѣщеніе и другія неудобства кварти-

16406 ры, либо недостатокъ надлежащаго присмотра за больными.

§ 33. Придворныхъ чиновниковъ свыше камеръ-лакея, Окружный Гофъ-Медикъ не отсылаетъ въ госпиталь, а обязанъ пользовать на ихъ квартирахъ.

§ 34. Вообще Окружные Гофъ-Медики не обязаны продолжать леченіе придворныхъ чиновъ своего округа, если сіи больные сами пригласятъ для пользованія другаго врача.

§ 35. Въ случаяхъ важныхъ, трудныхъ или сомнительныхъ, Окружные Врачи могутъ приглашать для совѣщанія кого либо изъ Лейбъ-Медиковъ или Лейбъ-Хирурговъ.

§ 36. Гофъ-Акушеръ, Дантистъ и костоправъ должны безпрекословно слѣдовать приглашенію Окружныхъ Медиковъ въ случаѣ такихъ болѣзней, гдѣ въ особенности настоять будетъ надобность въ помощи, отъ ихъ искуства зависящей.

§ 37. Каждый Окружный Гофъ-Медикъ долженъ имѣть книгу, въ которую онъ кратко вноситъ: званіе, имя и фамилію пользуемыхъ ими чиновъ, главнѣйшіе припадки болѣзни и способъ леченія, дабы тѣмъ во всякомъ случаѣ могъ онъ оправдать себя въ образѣ пользованія, въ послѣдствіяхъ, какія случиться могутъ, и въ усердіи и стараніи, какія онъ прилагалъ при томъ.

§ 38. Лекарства для пользованія придворныхъ чиновъ ниже 8 класса и служителей, выписываются Окружными Медиками изъ вольныхъ аптекъ, назначаемыхъ старшимъ Придворнымъ Аптекаремъ для каждаго округа; для прочихъ же чиновниковъ отпускаются изъ Придворной аптеки. При семъ поставляется въ строжайшую обязанность всѣмъ придворнымъ медикамъ отнюдь не выписывать лекарствъ на имя придворныхъ чиновъ для посторонникъ лицъ. Въ противномъ случаѣ, если такое злоупотребленіе будетъ доказано, виновный въ первый и во вторый разъ обязанъ внести сумму, на которую выписано имъ лекарствъ, и подвергнется строгому выговору, а послѣ трехъ разъ будетъ сверхъ того и удаленъ отъ должности.

Примѣчанія: 1) Лекарства для придворныхъ чиновъ отпускаются безденежно только по рецептамъ придворныхъ медиковъ; лекарства же, прописанныя посторонними врачами, придворные чины должны уже покупать на свой счетъ. 2) При выписываніи лекарствъ придворные медики должны преимущественно слѣдовать Россійской военной и придворной Фармакопеямъ. Изъ иностранныхъ же фармакопей дозволяется руководствоваться Лондонскою и Прусскою. 3) Запрещается придворнымъ чинамъ присылать, а придворнымъ медикамъ подписывать рецепты прописанные для придворныхъ чиновъ посторонними врачами. Равнымъ образомъ запрещается придворнымъ медикамъ надписывать сигнатуры для повторенія лекарства, не ими самими прописаннаго; но пришедшему къ нимъ съ такою сигнатурою больному, они должны прописать надлежащее лекарство особымъ рецептомъ. 4) Слѣдующія деньги за отпущенные въ теченіи каждаго года изъ вольныхъ аптекъ медикаменты для придворныхъ чиновниковъ ниже 8 класса и служителей, ассигнуются изъ Государственнаго Казначейства.

§ 39. При появленіи повальныхъ или заразительныхъ болѣзней въ семействахъ придворныхъ чиновъ, Окружные Врачи должны принимать скорыя и дѣятельныя мѣры къ прекращенію оныхъ, на основаніи правилъ Медицинской Полиціи и Карантиннаго Устава. Во всѣхъ такихъ случаяхъ, они обязаны немедленно доносить Управляющему придворною медицинскою частію и Придворной Конторѣ съ подробнымъ изложеніемъ свойства появившейся болѣзни и мѣръ, принятыхъ для ея прекращенія.

§ 40. Гофъ-Медикъ долженъ предостеречь придворныхъ чиновъ, въ семействѣ которыхъ обнаружатся прилипчивыя болѣзни, дабы они не являлись на службу во дворецъ до совершеннаго прекращенія сихъ болѣзней.

§ 41. Къ обязанностямъ Окружныхъ Медиковъ принадлежитъ и прививаніе коровьей оспы дѣтямъ придворныхъ чиновъ и служителей.

§ 42. Дабы можно было наблюдать за успѣхомъ оспопрививанія, Окружные Медики обязаны вести особый на сей предметъ журналъ, въ которомъ означать: имя ребенка, которому привита оспа, въ какое время, по рожденіи его, сдѣлана ему эта операція, и съ какимъ успѣхомъ. По истеченіи же года представляютъ они отчетъ о семъ Управляющему придворною медицинскою частію.

§ 43. Для споспѣшествованія успѣху оспопрививанія, Придворная Контора должна поставить въ непремѣнную обязанность всѣмъ придворнымъ чинамъ, чтобы у дѣтей ихъ была привита оспа, для чего должны они относиться къ Окружнымъ Гофъ-Медикамъ.

§ 44. Окружные Гофъ-Медики обязаны также ежемѣсячно представлять Управляющему придворною медицинскою частію вѣдомости по установленной формѣ, о числѣ пользованныхъ ими придворныхъ чиновъ, или женъ и дѣтей.

Отд. III. — *Обязанности Гофъ-Акушера.*

§ 45. Для поданія роженицамъ въ трудныхъ родахъ и другихъ случаяхъ, требующихъ пособія, отъ особеннаго искуства зависящаго, опредѣляется Гофъ-Акушеръ.

§ 46. Онъ обязанъ по призыву во всякое время подавать пособіе роженицамъ, если помощь повивальной бабки оказалась недостаточною, особенно если требуется искусное дѣйствіе рукъ или употребленіе инструментовъ.

§ 47. Онъ долженъ имѣть ближайшій надзоръ за придворными повивальными бабками, и если замѣтитъ, что которая либо изъ нихъ небрежно исполняетъ свою должность, или неискусна въ своемъ дѣлѣ, то доноситъ о таковой Управляющему придворною медицинскою частію.

§ 48. Гофъ-Акушеръ получаетъ отъ повивальныхъ бабокъ вѣдомости о числѣ ими принятыхъ младенцевъ, живыхъ и мертвыхъ, съ означеніемъ пола, и о заслуживающихъ вниманія случаяхъ. Изъ сихъ

вѣдомостей онъ составляетъ ежемѣсячно общую, и предстзвляетъ Управляющему придворною медицинскою частію и въ Физикатъ.

§ 49. Если Гофъ-Акушеръ призванъ будетъ къ роженицѣ, находящейся въ трудныхъ родахъ, то ни подъ какимъ видомъ не долженъ оставлять ее прежде окончанія родовъ и приведенія всего въ порядокъ, что только отъ его искуства будетъ зависѣть. (Свода Зак. Т. 13, Ч. II, Кн. I, гл. III).

§ 50. Отношенія Акушеровъ къ роженицамъ, — женамъ придворныхъ чиновъ,—суть тѣ же, какія предписаны Окружнымъ Гофъ-Медикамъ.

Отд. IV. — *Обязанности Дантиста.*

§ 51. Дантистъ обязанъ во всякое время безпрекословно являться по приглашенію придворныхъ врачей и самыхъ придворныхъ чиновъ для поданія симъ послѣднимъ съ ихъ семействами надлежащаго пособія, отъ искуства его зависящаго.

§ 52. Во всемъ прочемъ онъ руководствуется правилами, предписанными Окружнымъ Гофъ-Медикамъ.

Отд. V.— *Обязанности повивальныхъ бабокъ.*

§ 53. Онѣ назначаются въ помощь Гофъ-Акушеру, почему и распредѣляются по придворнымъ округамъ, на два по одной съ тѣмъ, чтобы каждая изъ нихъ жительство имѣла непремѣнно въ одномъ изъ назначенныхъ ей округовъ.

§ 54. Придворныя повивальныя бабки состоятъ въ непосредственномъ вѣдѣніи Гофъ-Акушера и должны въ точности исполнять его приказанія и наставленія, относительно выполненія лежащей на нихъ обязанности, и отдавать ему ежемѣсячно отчетъ о всѣхъ тѣхъ случаяхъ, при которыхъ требовалась ихъ помощь.

§ 55. Въ случаяхъ, превышающихъ ихъ знанія, повивальныя бабки должны немедленно приглашать къ роженицѣ Гофъ-Акушера.

§ 56. Повивальныя бабки обязаны не только являться по приглашенію придворныхъ медиковъ, но и по призыву семействъ придворныхъ чиновниковъ и служителей, для поданія нужной помощи роженицамъ. При семъ онѣ вообще руководствуются существующимъ положеніемъ о должности повивальныхъ бабокъ (Свода Зак. Т. 13, Ч. II, Кн. I, гл. IV).

Каждую повивальную бабку снабдить выпискою изъ сего положенія, дабы онѣ не могли отзываться невѣдѣніемъ своихъ обязанностей.

Отд. VI.— *Обязанности лекарскихъ помощниковъ и костоправа.*

А. Обязанности лекарскихъ помощниковъ, находящихся при Лейбъ-Медикахъ.

§ 57. Помощники сіи состоятъ въ непосредственномъ вѣдѣніи Лейбъ-Медиковъ, и должны исполнять неукоснительно и со всевозможнымъ тщаніемъ всѣ ихъ приказанія по службѣ, относительно подачи врачебнаго пособія; для чего обязаны они быть всегда въ готовности и имѣть при себѣ кровопускательный инструментъ и фельдшерскій карманный наборъ. 16406

Б. Обязанности лекарскихъ помощниковъ дежурныхъ.

§ 58. Помощники сіи назначаются при дежурныхъ Гофъ-Медикахъ для врачебнаго дежурства при Высочайшемъ Дворѣ.

§ 59. Дежурные лекарскіе помощники вступаютъ на дежурство и смѣняются тѣмъ же порядкомъ, какъ и дежурные Гофъ-Медики.

§ 60. Дежурный лекарскій помощникъ состоитъ въ полномъ распоряженіи дежурнаго Гофъ-Медика, и обязанъ въ точности исполнять всѣ его приказанія по службѣ, и безъ вѣдома его не долженъ никуда отлучаться изъ дежурной комнаты.

§ 61. Онъ непремѣнно долженъ имѣть при себѣ кровопускательный инструментъ и фельдшерскій карманный наборъ.

§ 62. Лекарскіе помощники при дежурныхъ Гофъ-Медикахъ очередуются по табели, находящейся въ дежурной комнатѣ.

§ 63. Во время своего дежурства они обязаны записывать въ шнуровую книгу всѣ входящія и исходящія по дежурству бумаги, а при смѣнѣ съ дежурства, росписаться въ сдачѣ оныхъ и всего относящагося до врачебнаго дежурства, а вступающій на дежурство въ пріемѣ.

В. Обязанности лекарскихъ помощниковъ окружныхъ.

§ 64. Помощники сіи назначаются при окружныхъ Гофъ-Медикахъ, по одному или по два, смотря по обширности округа и числу живущихъ тамъ семействъ придворныхъ чиновъ.

§ 65. Распредѣленіе лекарскихъ помощниковъ по округамъ предоставляется Управляющему придворною медицинскою частію.

§ 66. Окружный лекарскій помощникъ долженъ непремѣнно жить въ своемъ округѣ, и о мѣстѣ жительства своего извѣщать Придворную Контору для объявленія о томъ всѣмъ придворнымъ чинамъ, въ томъ округѣ квартирующимъ, дабы они знали къ кому и куда обращаться въ случаѣ болѣзни.

§ 67. Окружному лекарскому помощнику вмѣняется въ обязанность заниматься прививаніемъ коровьей оспы (подъ надзоромъ окружнаго Гофъ-Медика) дѣтямъ придворныхъ чиновъ, живущихъ въ его округѣ.

§ 68. Они состоятъ въ непосредственномъ вѣдѣніи окружныхъ Гофъ-Медиковъ и обязаны въ точности выполнять всѣ приказанія по службѣ, относительно присмотра за больными и подачи имъ нужнаго врачебнаго пособія по назначенію сихъ медиковъ. Но сами собою безъ вѣдома окружныхъ медиковъ отнюдь не должны лечить больныхъ и выписывать для нихъ лекарства изъ аптеки.

16406

Г. Обязанности костоправа.

§ 69. Онъ обязанъ во всякое время безпрекословно являться не только по приглашенію придворныхъ медиковъ, но и по призыву семействъ придворныхъ чиновъ, для подачи первой помощи при вывихахъ и переломахъ; дальнѣйшее же пользованіе оныхъ производитъ подъ руководствомъ и надзоромъ придворныхъ медиковъ.

Отд. VII.— *Обязанности придворныхъ фармацевтическихъ чиновниковъ.*

§ 70. Обязанности сихъ чиновниковъ изложены въ инструкціи для управленія аптекою при Высочайшемъ Дворѣ 1825 года, а частію и въ правилахъ Коммисіи, Высочайше учрежденной для надзора за придворною аптекою.

Гл. V. — Права и преимущества по службѣ, отношенія и отвѣтственность придворныхъ медицинскихъ чиновъ.

§ 71. Управляющій придворною медицинскою частію есть непосредственный начальникъ всѣхъ медицинскихъ и фармацевтическихъ чиновъ, служащихъ, какъ при Высочайшемъ Дворѣ, такъ и по всѣмъ вѣдомствамъ Министерства Императорскаго Двора, исключая Лейбъ-Медиковъ, почетнаго Лейбъ-Медика, Консультанта, Лейбъ-Акушера, Лейбъ-Хирурговъ и Лейбъ-Окулиста, которые состоятъ при Ихъ Императорскихъ Величествахъ и при членахъ Августѣйшей фамиліи, а также и медицинскихъ чиновъ по Кабинету Его Величества, Департаменту Удѣловъ, Капитулу Орденовъ и Академіи Художествъ.

§ 72. Управляющему предоставляется право: 1) Представлять подвѣдомственныхъ ему медицинскихъ и фармацевтическихъ чиновъ къ наградамъ за отличіе по службѣ. 2) Представлять объ удаленіи ихъ отъ должности за небрежное выполненіе оной, за разныя упущенія по службѣ и по другимъ законнымъ причинамъ.

§ 73. Управляющій придворною медицинскою частію непосредственно подчиняется Министру Императорскаго Двора, къ которому отъ входитъ съ представленіемъ о всѣхъ тѣхъ случаяхъ, которые предписываются установленнымъ порядкомъ службы.

§ 74. Отношенія Управляющаго къ мѣстамъ и лицамъ равнымъ и подчиненнымъ ему основываются на общихъ правилахъ.

§ 75. Отвѣтственность Управляющаго придворною медицинскою частію проистекаетъ изъ существа его обязанностей.

§ 76. Придворные и вообще служащіе по Министерству Императорскаго Двора медицинскіе и фармацевтическіе чины пользуются всѣми правами и преимуществами по службѣ, какія предоставлены существующими постановленіями медицинскимъ чинамъ Имперіи, относительно производства въ чины, удостоенія къ знакамъ отличія и другимъ наградамъ, а равно къ пенсіямъ за безпорочную выслугу узаконенныхъ лѣтъ.

§ 77. Отношенія и отвѣтственность ихъ по существу званія и должностей, ими занимаемыхъ, основываются на общихъ правилахъ.

Росписаніе придворныхъ врачебныхъ округовъ.

I Округъ. 1-я Адмиралтейская часть, рота дворцовыхъ гренадеръ и рабочія команды.

II Округъ. 2-я и 3-я Адмиралтейскія части.

III Округъ. 4-я Адмиралтейская, Нарвская и Московская части.

IV Округъ. Каретная и Рождественская части.

V Округъ. Литейная часть, Таврическій дворецъ, Баурскій, Прачешный, Запасный и придворнослужительскій домы.

VI Округъ. Васильевская часть и Петровскій островъ.

VII Округъ. Петербургская часть, Аптекарскій и Елагинъ острова.

VIII Округъ. Выборгская и Охтенская части.

Примѣчаніе. Для оказанія, въ случаѣ надобности, скораго первоначальнаго пособія больнымъ придворнымъ чинамъ, живущимъ на Елагиномъ островѣ, одинъ изъ лекарскихъ учениковъ VII округа долженъ постоянно находиться при Елагиноостровскомъ дворцѣ. Для чего и отводится ему тамъ квартира, съ отопленіемъ и освѣщеніемъ, на прежнемъ основаніи. Лекарскій ученикъ сей, въ случаяхъ, превышающихъ его познанія, долженъ немедленно приглашать къ больному окружнаго Гофъ-Медика VII округа.

16406

Штатъ Императорскаго Ботаническаго сада.

	Число людей.	Имъ содержанія въ годъ. Жалованья.	Столовыхъ.	Одному.	Всѣмъ.	Классы должностей.	Разряды по мундирамъ.
		Рубля					
Директоръ.	1	1430	1715	3145	3145	V	V
Помощниковъ его: Старшій.	1	715	572	1287	1287	VII	VII
Младшій.	1	572	428	1000	1000	VIII	VIII
Филологъ.	1	572	428	1000	1000	VIII	VIII
Консерваторъ.	1	572	286	858	858	IX	IX
Бухгалтеръ, онъ же и Секретарь.	1	572	286	858	858	VIII	VIII
Секретарь для иностранной переписки, онъ же Библіотекарь и хранитель кабинетовъ сухихъ растеній.	1	429	286	715	715	IX	IX
Канцелярскій служитель 1-го разряда.	1	215	—	215	215		
Живописецъ.	1	572	286	858	858	XII	X
Ученый садовникъ.	1	715	428	1143	1143	XII	X
Помощниковъ его.	4	258	171	429	1716		
Садовыхъ подмастерьевъ: старшихъ.	4	172	86	258	1032		
младшихъ.	10	172	58	230	2300		
Учениковъ: старшихъ.	2	115	58	173	346		
младшихъ.	10	72	43	115	1150		
Имъ на платье.	—	—	—	—	200		
На содержаніе сторожей.	—	—	—	—	2430		
— наемъ работниковъ и мастеровыхъ.	—	—	—	—	8000		
— содержаніе 6 лошадей со сбруею и повозками.	—	—	—	—	1000		
— отапливаніе и освѣщеніе оранжерей и домовъ, саду принадлежащихъ.	—	—	—	—	8286		

	Рубли.
На покупку коры, земли, горшковъ, кадокъ и другихъ садовыхъ орудій.	2287
На разныя издержки по иностранной перепискѣ, на провозъ вещей, книгъ, растеній и другихъ предметовъ изъ чужихъ краевъ, на переплетъ книгъ для библіотеки ботаническаго сада и на всѣ канцелярскіе расходы.	1286
На живыя растенія и сѣмена.	1858
— библіотеку и выписку Журналовъ.	1715
— починку строеній.	2859
— собираніе сѣмянъ и растеній внутри Россіи.	1143
— школу.	1000
— содержаніе музеума, на пріобрѣтеніе для онаго коллекцій, на печатаніе каталоговъ и разныхъ бумагъ, и на гравированіе эстамповъ.	1715
На изданіе описанія новыхъ и рѣдкихъ растеній.	1500
— содержаніе мостовой вокругъ ботаническаго сада и на освѣщеніе наружныхъ фонарей.	1143
Всего.	54045

Примѣчаніе. Могущіе быть, по минованіи года, отъ штатныхъ суммъ остатки, распредѣляются въ расходъ съ утвержденія Министра Императорскаго Двора.

16406

Медицинскій штатъ Двора Его Императорскаго Величества.

	Число людей.	Имъ содержанія въ годъ.				Разряды по мундирамъ.
		Жалованья.	Столовыхъ.	Одному.	Всѣмъ.	
		Р у б л и.				
Лейбъ-Медиковъ.	5	1430	*	1430	7150	IV
(Одинъ изъ нихъ Управляющій Придворною медицинскою частію.)						
Лейбъ-Акушеръ.	1	1144	*	1144	1144	V
(*) По особому Высочайшему назначенію.						
Лейбъ-Хирурговъ.	2	1144	572	1716	3432	VI
Лейбъ-Окулистъ.	1	1144	429	1573	1573	VI
Гофъ-Медиковъ:						
а) Помощникъ Управляющаго.	1	715	286	1001	1001	VII
б) Дежурныхъ.	4	715	—	715	2860	VII
в) Окружныхъ.	8	715	—	715	5720	VII
Послѣднимъ на экипажъ, каждому по 429 рублей.	—	—	—	—	3432	
Гофъ-Акушеръ.	1	715	—	715	715	VII
Ему на экипажъ.	—	—	—	—	429	
Дантистъ.	1	286	286	572	572	IX
Повивальныхъ бабокъ.	4	143	72	215	860	
Лекарскихъ помощниковъ: при Лейбъ-Медикахъ.	3	143	172	315	945	X
Дежурныхъ.	4	143	172	315	1260	X *
Окружныхъ.	10	143	172	315	3150	X
(*) Имѣющимъ офицерскіе чины.						
Костоправъ.	1	143	143	286	286	
По Канцеляріи Управляющаго Придворною медицинскою частію.						
Писецъ.	1	215	—	215	215	
На канцелярскіе расходы и на наемъ курьера.	—	—	—	—	215	
Итого.	47	—	—	—	34959	
При Аптекѣ:						
Придворныхъ Аптекарей: Старшій.	1	1144	429	1573	1573	VI
Младшій.	1	715	286	1001	1001	VIII
Аптекарскихъ Помощниковъ: Старшихъ.	2	429	143	572	1144	X
Младшихъ.	4	286	72	358	1432	X *
(*) Имѣющимъ офицерскіе чины.						
Служителей.	4	72	—	72	288	
Имъ на паекъ и обмундировку, по 34 рубли каждому.	—	—	—	—	136	
На заготовленіе медикаментовъ и на прочіе расходы по аптекѣ.	—	—	—	—	12570	
Итого.	12	—	—	—	18144	
Всего.	59	—	—	—	53103	

Примѣчаніе. Могущіе быть по минованіи года отъ штатныхъ суммъ остатки, распредѣляются въ расходъ съ утвержденія Министра Императорскаго Двора.

16409

16426

Къ № 16409.—1843 Января 2.

Высочайше утвержденный штатъ Временнаго Строительнаго Комитета для перестройки зданія Иркутской Гимназіи и постройки при немъ флигеля.

	Число чиновниковъ.	Сумма серебр. Руб.	К.
Предсѣдатель. Иркутской Гимназіи.	1	(*)	
Инспекторъ. Иркутской Гимназіи.	1	(*)	
Два старшихъ учителя. Иркутской Гимназіи.	2	(*)	
* Не полагается.			
Архитекторъ, онъ же и каменныхъ дѣлъ мастеръ.	1	428	88
Бухгалтеру Гимназіи, добавочнаго по Комитету жалованья.	1	142	88
На наемъ писцовъ, на канцелярскіе матеріалы и чертежныя потребности.	—	285	71
На наемъ десятника и сторожа.	—	142	85
Итого.	6	1000	32
А въ три года существованія Комитета.	—	3000	96

Къ № 16426.—1843 Января 5.

Росписаніе о продажныхъ цѣнахъ соли и акцизахъ съ оной на 1843 годъ.

	За пудъ Копѣйк. серебр.
I. Цѣны для оптовой продажи:	
а) Отъ соляныхъ источниковъ и заводовъ:	
При озерахъ.	
Крымскихъ:	
Внѣшнихъ казенныхъ:	
Перекопскихъ.	27
Геническихъ.	27
Кинбургскихъ.	27
Внутреннихъ казенныхъ:	
Керченскихъ.	4
Ѳеодосійскихъ.	4
Евпаторійскихъ.	4
Бессарабскихъ.	27
Елтонскомъ.	50
При Илецкой Защитѣ.	50
— Леденгскомъ заводѣ.	50
б) По запаснымъ магазинамъ:	
Нижегородскимъ Елтонская.	50
Нижегородскимъ Пермская.	53
Рыбинскимъ: Пермская и Леденгская.	61
— — Елтонская.	58
Спиринскому.	57
Тобольскимъ.	43
Бердянскимъ.	59
в) По магазинамъ оптовой продажи:	
Пермскимъ.	44
Камышинскимъ.	40
Саратовскимъ.	46
Самарскимъ.	46
Ржевскимъ: Пермская и Леденгская.	72
— — Елтонская.	67
Старорусскому.	75
Бертюльскимъ.	29
Алгаршинскимъ.	29
Идоловскому.	37
Анапскому.	16
Стерлитамакскому.	44
Тюменскому.	51
Омскому.	42
Ялуторовскому.	51
Яковлевскому.	41
Яновскому.	53
II. По магазинамъ мѣстнаго продовольствія:	
По губерніямъ:	
Архангельской.	
Въ Архангельскѣ.	51
— Холмогорахъ.	54
— Шенкурскѣ.	63
— Пинегѣ.	57
— Мезени.	74
— Онегѣ.	60
— Кеми.	51
— Коли.	51
Въ уѣздныхъ стойкахъ:	
Въ Емецкой.	54
— Кеврольской.	57
— Пустозерской.	74
— Пжемской.	74
— Усть-Цѣлемской.	74
— Турчасовской.	51
— Юшкозерской.	51
— Керетской.	51
— Варзугской.	51
— Кандалашской.	51
Астраханской:	
Въ Астрахани.	38
— Енотаевскѣ.	44
— Черномъ-Ярѣ.	44
— Красномъ-Ярѣ.	38
Владимірской:	
Въ Владимірѣ.	64
— Суздалѣ.	62
— Юрьевѣ.	62
— Переяславлѣ.	64
— Муромѣ.	61
— Шуѣ.	61
— Гороховцѣ.	57
— Покровѣ.	65
— Вязникахъ.	58
— Меленкахъ.	63
— Александровѣ.	64
— Судогдѣ.	62
— Ковровѣ.	59

16426

	За пудъ Копѣйк. серебр.
Вологодской:	
Въ Вологдѣ.	72
— Грязовцѣ.	72
— Кадниковѣ.	66
— Вельскѣ.	66
— Устюгѣ.	64
— Никольскѣ.	66
— Яренскѣ.	60
— Усть-Сысольскѣ.	61
— Лальскѣ.	69
— Краснобородскѣ.	62
Воронежской:	
Въ Воронежѣ.	65
— Бобровѣ.	64
— Валуйкахъ.	66
Вятской:	
Въ Вяткѣ.	64
— Слободскомъ.	64
— Глазовѣ.	64
— Орловѣ.	61
— Котельничѣ.	61
— Яранскѣ.	61
— Нолинскѣ.	61
— Каѣ.	61
— Уржумѣ.	58
— Елабугѣ.	56
— Малмыжѣ.	56
— Сарапулѣ.	56
Енисейской:	
Въ Красноярскѣ.	55
— Ачинскѣ.	55
— Минусинскѣ.	55
— Енисейскѣ.	50
— Канскѣ.	53
— Туруханскѣ.	55
Въ стойкахъ:	
Въ Рыбинской.	45
— Тасѣевской.	45
— Устьянской.	45
— Кежемской.	56
— Инбатской.	56
— Пинчугской.	56
Иркутской:	
По всѣмъ округамъ Иркутской губерніи, кромѣ Забайкальскаго края.	70
Въ Забайкальскомъ краѣ.	66
Казанской:	
— Казани.	57
— Чистополѣ.	55
— Мамадышѣ.	55
— Ядринѣ.	61
— Лаишевѣ.	57
Калужской:	
Въ Калугѣ.	67
— Тарусѣ.	65
— Перемышлѣ.	66

	За пудъ Копѣйк. серебр.
Въ Лихвинѣ.	66
— Мядынѣ.	67
— Мещовскѣ.	67
— Жиздрѣ.	65
— Боровскѣ.	66
— Козельскѣ.	65
— Масальскѣ.	67
— Малоярославцѣ.	67
Кавказской:	
Въ Ставрополѣ.	52
— Георгіевскѣ.	49
— Моздокѣ.	52
— Кизлярѣ.	46
Костромской:	
Въ Костромѣ.	64
— Юрьевцѣ.	62
— Плесѣ.	64
— Нерехтѣ.	65
— Солигаличѣ.	69
— Галичѣ.	69
— Буѣ.	69
— Макарьевѣ.	65
— Кологривѣ.	68
— Ветлугѣ.	65
— Варнавинѣ.	65
Курской:	
Въ Курскѣ.	61
— Бѣлгородѣ.	60
— Старомъ-Осколѣ.	62
— Рыльскѣ.	63
— Путивлѣ.	62
— Суджѣ.	62
— Фатежѣ.	63
— Щиграхъ.	64
— Тимѣ.	63
— Льговѣ.	63
— Дмитріевѣ.	65
— Хотмыжскѣ.	62
Московской:	
Въ Москвѣ.	69
— Звенигородѣ.	69
— Серпуховѣ.	64
— Можайскѣ.	69
— Рузѣ.	64
— Волоколамскѣ.	66
— Дмитровѣ.	66
— Клинѣ.	69
— Богородскѣ.	67
— Бронницахъ.	66
— Подольскѣ.	67
Нижегородской:	
Въ Семеновѣ.	65
— Лукояновѣ.	67
— Ардатовѣ.	67
— Княгининѣ.	62
— Сергачѣ.	64
Новгородской:	
Въ Новгородѣ.	78
— Крестцахъ.	78

16426

	За пудъ Копѣйк. серебр.
Въ Старой Русѣ.	76
— Демянскѣ.	76
— Валдаѣ.	76
— Боровичахъ.	76
— Тихвинѣ.	74
— Устюжнѣ.	68
— Череповцѣ.	68
— Кириловѣ.	69
— Бѣлозерскѣ.	68
Олонецкой:	
Въ Петрозаводскѣ.	74
— Олонцѣ.	78
— Людейномъ Полѣ.	78
— Вытегрѣ.	71
— Каргополѣ.	78
— Пудожѣ.	75
— Повѣнцѣ.	58
Въ стойкахъ:	
Въ Поданской.	59
— Ребольской.	59
— Туломозерской.	57
— Самозерской.	57
Орловской:	
Въ Орлѣ.	69
— Сѣвскѣ.	66
— Карачевѣ.	67
— Брянскѣ.	69
— Бромахъ.	65
— Трубчевскѣ.	64
— Ливнахъ.	66
— Дмитровскѣ.	64
— Мало-Архангельскѣ.	64
Оренбургской:	
Въ Стерлитамакѣ.	49
— Уфѣ.	52
— Бирскѣ.	58
— Мензелинскѣ.	52
— Бугульмѣ.	46
— Бузулукѣ.	49
— Челябѣ.	55
— Троицкѣ.	49
— Верхо-Уральскѣ.	55
Пермской:	
Въ Перми.	46
— Кунгурѣ.	49
— Соликамскѣ.	47
— Чердынѣ.	49
— Оханскѣ.	49
— Осинскѣ.	52
— Красноуфимскѣ.	55
— Екатеринбургѣ.	58
— Камышловѣ.	58
— Шадринскѣ.	55
— Ирбитѣ.	58
— Верхотурьѣ.	61
Пензенской:	
Въ Пензѣ.	58
— Саранскѣ.	60

	За пудъ Копѣйк. серебр.
Въ Инсарѣ.	60
— Керенскѣ.	60
Псковской:	
Въ Псковѣ.	74
— Печерахъ.	69
— Островѣ.	74
— Опочкѣ.	74
— Новоржевѣ.	74
— Великихъ-Лукахъ.	76
— Холмѣ.	74
— Торопцѣ.	76
— Порховѣ.	74
Рязанской:	
Въ Рязани.	68
— Зарайскѣ.	69
— Михайловѣ.	68
— Пронскѣ.	69
— Скопинѣ.	69
— Раненбургѣ.	67
— Касимовѣ.	65
— Сапожкѣ.	69
— Данковѣ.	67
— Спасскѣ.	67
— Егорьевскѣ.	69
С. Петербургской:	
По всѣмъ городамъ С.-Петербургской губерніи. — Пермская.	76
— Плецкая.	76
— Старорусская.	76
— Ледейгская.	76
— Елтонская.	60
Саратовской:	
Въ крѣпости Узени.	50
Во вновь-открытомъ магазинѣ въ городѣ Царевѣ.	49
Симбирской:	
Въ Симбирскѣ.	57
— Сызранѣ.	55
Смоленской:	
Въ Смоленскѣ.	77
— Вязьмѣ.	70
— Гжатскѣ.	70
— Сычевкахъ.	70
— Порѣчьѣ.	73
— Ельнѣ.	73
Тамбовской:	
Въ Тамбовѣ.	62
— Шацкѣ.	63
— Темниковѣ.	62
— Борисоглѣбскѣ.	56
— Липецкѣ.	62
— Лебедянѣ.	69
— Елатьмѣ.	58
Тверской:	
Въ Твери.	69
— Кашинѣ.	68
— Бѣжецкѣ.	66
— Вышнемъ-Волочкѣ.	71
— Осташковѣ.	71
— Зубцовѣ.	69

16426

	За пудъ Копѣйк. серебр.
Въ Старицѣ.	69
— Торжкѣ.	69
— Калязинѣ.	66
— Весьегонскѣ.	66
— Красномъ-Холмѣ.	66
— Корчевѣ.	66
Тобольской:	
Въ Тобольскѣ.	46
— Ишимѣ.	53
— Тарѣ.	43
— Тюменѣ.	53
— Туринскѣ.	50
— Ялуторовскѣ.	53
— Курганѣ.	67
— Березовѣ.	56
— Сургутѣ.	58
— Самаровскомъ-селѣ.	48
— Омскѣ.	44
— Петропавловскѣ.	52
Томской:	
Въ Томскѣ.	50
— Нарымѣ.	52
— Каинскѣ.	46
— Кузнецкѣ.	53
— Бійскѣ.	56
— Колывани.	50
— Барнаулѣ.	45
— Семипалатинскѣ.	46
— Усть-Каменогорскѣ.	43
— Бухтарминскѣ.	60
Въ заводахъ и рудникахъ:	
Въ Павловскомъ.	45
— Сузунскомъ.	45
— Локтевскомъ.	50
— Томскомъ.	54
— Змѣиногорскомъ.	50
— Салаирскомъ.	55
Въ стойкахъ и рудникахъ:	
Въ Ридерской.	54
— Зыряновской.	60
— Колыванской.	50
Тульской:	
Въ Тулѣ.	64
— Каширѣ.	68
— Веневѣ.	69
— Епифани.	69
— Новосилѣ.	71
— Одоевѣ.	68
— Богородицкѣ.	69
— Крапивнѣ.	71
— Чернѣ.	68
— Ефремовѣ.	75
Ярославской:	
Въ Мологѣ.	66
— Пошехоньѣ.	62
— Любимѣ.	64
— Петровскѣ.	56
Въ магазинѣ крѣпости Редуты-Кале.	25

III. Акцизы и таможенныя пошлины.

	За пудъ Копѣйк. серебр.
1) Съ Крымской соли, везомой отъ внутреннихъ казенныхъ озеръ, какъ-то: Евпаторійскихъ, Ѳеодосійскихъ и Керченскихъ, чрезъ Перекопскія Ворота и Генический проливъ, во внутреннія губерніи, акциза, взимаемаго у воротъ и на проливѣ.	25
2) Съ Крымской соли, везомой чрезъ тѣ же пункты отъ частныхъ внутреннихъ озеръ.	25
3) Съ соли частныхъ озеръ, внѣ Крымскаго полуострова находящихся, акциза.	24
4) Съ Крымской соли, идущей чрезъ Керченскій портъ въ Азовское море, акциза.	25
5) Съ Крымской соли, вывозимой изъ всѣхъ портовъ Крымскаго полуострова въ Черное море, кромѣ той, которая самимъ правительствомъ отправляется, таможенной пошлины.	1½
6) Дополнительнаго акциза съ Крымской соли, привозимой ко всѣмъ Россійскимъ и Бессарабскимъ портамъ Чернаго моря, исключая приморскія мѣста Закавказскаго края, равно съ Крымской соли, употребляемой внутри черты порто-франко и вывозимой изъ сей черты во внутреннія губерніи.	22
Примѣчаніе. а) Крымскую соль, доставляемую сухопутно въ селеніе Казачій лагерь и оттуда отправляемую водою въ Херсонъ, Одессу и другіе Россійскіе порты и мѣста, если представлено будетъ надлежащее свидѣтельство, что оная оплачена уже акцизомъ у Перекопскихъ Воротъ или у Геническаго пролива, никакому взысканію не подвергать. б) Равнымъ образомъ не подвергать никакому взысканію и Бессарабскую соль, везомую во внутреннія губерніи чрезъ Днѣстръ и въ Россійскіе Черноморскіе порты, поелику оная не иначе отпускается отъ озеръ покупателямъ, какъ по уплатѣ въ казну продажной цѣны. в) Вообще Крымская и Бессарабская соли, привозимыя въ Россійскіе порты и приморскія мѣста по Черноморскому берегу Закавказскаго края, никакому акцизу, или пошлинѣ не подвергаются.	
7) Съ соли Черноморскихъ лимановъ въ Херсонской губерніи, въ случаѣ садки сей соли, акциза.	24
8) Съ соли, вываріваемой на частныхъ заводахъ, во внутреннихъ губерніяхъ, кромѣ Архангельской, и обращаемой на вольную продажу, акциза.	22
9) Съ обращаемой на вольную прадажу соли, вываріваемой на частныхъ въ Архангельской губерніи варницахъ:	
Поморскихъ.	8
На всѣхъ прочихъ.	11
10) Съ глауберовой и тому подобныхъ солей, вывозимыхъ отъ казенныхъ и частныхъ источниковъ, акциза.	10

Къ № 16445.—1843 Января 11.

Высочайше утвержденный проектъ штата училища шелководовъ.

Управляющему училищемъ шелководовъ жалованья 200 руб. сер.; Письмоводителю, онъ же и учитель Русской грамотѣ и ариѳметикѣ, 150 руб.; Священнику, для обученія Закона Божія 100 руб.; Надзирателю за воспитанниками 75 р.; на пищу и одежду десяти воспитанникамъ, по 50 р. каждому, 500 р.; имъ же на учебные предметы 15 р.; на ремонтъ строенія, отопленіе и освѣщеніе 150 р.; на покупку машинъ, выписку сѣмянъ и канцелярскіе расходы 100 р.; и того 1290 руб. серебромъ.

Примѣчанія: 1) Опредѣленная по штату сумма производится изъ процентовъ съ капитала сельской промышленности. 2) Недостатокъ по одной статьѣ расхода пополняется изъ суммы, опредѣленной на другіе предметы.

Къ № 16452.—1843 Января 15.

Высочайше утвержденный штатъ училища при Императорскомъ ботаническомъ садѣ.

Учителя:

Закона Божія, одному 90 руб. сер.; Россійскаго языка одному 90 р.; Латинскаго языка одному 120 р.; Нѣмецкаго языка одному 90 р.; Ариѳметики одному 90 р.; Естественной Исторіи относительно садоводства одному 120 р.; Географіи одному 90 р.; Чистописанія и рисованія цвѣтовъ одному 120 р.; практическаго садоводства (преподаетъ одинъ изъ старшихъ садовниковъ) одному 55 р.; на покупку книгъ, бумаги, перьевъ и проч. 110 р.; на освѣщеніе 25 р.; и того 1000 руб. серебромъ. 16445 16452 16455 16461

Къ № 16455.—1843 Января 15.

Высочайше утвержденный штатъ Дерптской Учительской Семинаріи.

Главному учителю жалованья 543 р. 10 к. сер.; ему же добавочныхъ, какъ Смотрителю, 28 р. 57 к.; на канцелярскія потребности 15 р.; учителю Русскаго языка жалованья 286 р.; учителю музыки и пѣнія жалованья 228 р. 68 к.; на библіотеку Семинаріи 28 р. 57 к.; на содержаніе четырнадцати воспитанниковъ 1199 р. 95 к.; на отопленіе 180 р.; на освѣщеніе 55 р.; на мытье бѣлья 75 р.; на услугу, включая плату, содержаніе и одежду 43 р.; на плату служанкѣ въ кухнѣ 24 р.; на исправленіе и содержаніе дома и прочія по оному потребности 117 р. 51 к.; всего 2600 руб. 58 коп. серебромъ.

Примѣчаніе. Остатки отъ штатной суммы, по каждой статьѣ, равно какъ и отъ опредѣленной на содержаніе семинаристовъ, происходящіе отъ неполнаго ихъ комплекта или отсутствія, поступаютъ, по истеченіи года, въ экономическую сумму Семинаріи и могутъ быть употреблены, съ разрѣшенія Попечителя, на пополненіе другихъ статей.

Къ № 16461.—1843 Января 18.

Штатъ Лѣснаго Департамента.

	Число чиновъ.	Имъ содержанія серебромъ. Жалован.	Столовыхъ.	Всѣмъ.	Разряды. Должностн.	Пенсій.	Мундировъ.
		Рубли.					
Директоръ, онъ же Инспекторъ Корпуса Лѣсничихъ. По штату Корпуса Лѣсничихъ.	1	*	—	Добавоч. 1143			
Вице-Директоръ.	1	1143	857	2000			
Въ Отдѣленіи Инспекторскомъ.							
Дежурный Штабъ-офицеръ.	1	515	858	1373			
Старшихъ Адъютантовъ:							
Капитанъ.	1	315	257	572			
Штабсъ-Капитанъ.	1	286	257	543			
Чиновниковъ для храненія дѣлъ.	4	343	143	1944	IX	VII	X
Канцелярскихъ чиновниковъ: 1-го разряда.	4	215	—	860			
2-го —	4	115	—	460			
Имъ на паекъ и обмундированіе.	—	34	—	136			
Общій журналистъ.	1	514	214	728	VI	VI	VIII
Помощникъ его.	1	286	57	343		VII	X
Въ четырехъ Первыхъ Отдѣленіяхъ.							
Начальниковъ Отдѣленій.	4	857	429	5144	VI	III	V
Столоначальниковъ.	9	515	214	6561	VII	V	VIII
Имъ Помощниковъ: Старшихъ.	9	343	143	4374	IX	VI	IX
Младшихъ.	9	286	57	3087	X	VII	X

РОССИЙСКАЯ ГОСУДАРСТВЕННАЯ БИБЛИОТЕКА

16461

	Число чинов.	Имъ содержанія серебромъ. Одному. Жалован.	Столовыхъ.	Всѣмъ.	Разряды. Должностей.	Пенсій.	Мундировъ.
		Рубля.					
Счетныхъ чиновниковъ.	2	343	86	858	X	VII	X
Журналистовъ.	4	286	57	1372	X	VII	X
Канцелярскихъ чиновниковъ: 1-го разряда.	9	215	—	1935			
2-го —	18	115	—	2070			
Имъ на паекъ и обмундированіе.	—	34	—	612			
Сверхъ того при четвертомъ Отдѣленіи ученый Лѣсничій изъ числа запасныхъ.	1	*	—	Добавоч. 150			
* По штату Корпуса Лѣсничихъ.							
Въ Счетномъ Отдѣленіи.							
Начальникъ Отдѣленія.	1	1000	429	1429	VI	III	VI
Бухгалтеровъ.	2	571	286	1714	VII	V	VIII
Контролеровъ.	2	571	286	1714	VII	V	VIII
Помощниковъ.	7	428	143	3997	IX	VII	IX
Счетныхъ чиновниковъ.	2	343	86	858	X	VII	X
Журналистъ.	1	286	57	343	X	VII	X
Канцелярскихъ чиновниковъ: 1-го разряда.	2	215	—	430			
2-го —	4	115	—	460			
Имъ на паекъ и обмундированіе.	—	34	—	136			
Въ Чертежной.							
Старшій Землемѣръ.	1	571	285	856	VIII	VI	VIII
Младшій.	1	286	57	343	X	VII	IX
Чертежниковъ.	2	215	—	430			
Въ Архивѣ.							
Архиваріусъ.	1	515	214	729	VIII	VI	VIII
Канцелярскихъ чиновниковъ 2-го разряда.	2	115	—	230			
Имъ на паекъ и обмундированіе.	—	34	—	68			
Вообще по Департаменту.							
Казначей и Экзекуторъ.	1	514	215	729	VIII	V	VIII
Канцелярскихъ чиновниковъ 2-го разряда.	1	115	—	115			
Ему на паекъ и обмундированіе.	—	34	—	34			
На канцелярскіе припасы, освѣщеніе, выписку журналовъ и проч.	—	—	—	3000			
На содержаніе курьеровъ, сторожей и курьерскихъ лошадей.	—	—	—	1000			
Итого.	114	—	—	54880			

Примѣчанія: 1) Въ составъ Лѣснаго Департамента обращаются: 1) Дежурство Корпуса Лѣсничихъ; 2) Изъ Перваго Департамента Государственныхъ Имуществъ VI и VII Отдѣленія, изъ IX Начальникъ Отдѣленія, одинъ столъ и журналистъ, другой же столъ сего Отдѣленія присоединяется къ Судному Отдѣленію того Департамента, изъ Счетнаго Отдѣленія первый Бухгалтерскій и Контрольный столы, Ученый Лѣсничій, одинъ младшій Землемѣръ и одинъ счетный чиновникъ; 3) Изъ Втораго Департамента Лѣсное Отдѣленіе, третій Бухгалтерскій и Контрольный столы Счетнаго Отдѣленія, Ученый Лѣсничій, одинъ младшій Землемѣръ и одинъ счетный чиновникъ; 4) Изъ Третьяго Департамента первый столъ III Отдѣленія и Ученый Лѣсничій. — *2)* На содержаніе Лѣснаго Департамента назначаются суммы, отпускаемыя нынѣ изъ Государственнаго Казначейства на содержаніе тѣхъ частей, кои входятъ въ составъ сего Департамента, съ добавленіемъ изъ канцелярской суммы Перваго Департамента 1430 р. сер., Втораго 857 р. 76 коп. сер. и Третьяго 200 р. сер. По сему на содержаніе Лѣснаго Департамента поступитъ вся сумма, отпускаемая нынѣ на Дежурство Корпуса Лѣсничихъ, въ количествѣ 4939 р. 72 к. изъ суммъ Перваго Департамента, 26418 р. 84 к., Втораго 12523 р. 25 к. и Третьяго 2930 р. 44 к., а всего 46812 р. 25 к. Недостающіе 8067 р. 75 к. пополняются изъ суммы, положенной на усиленіе Корпуса Лѣсничихъ въ числѣ 12685 р. 41 к. серебромъ. — *3)* Всѣ могущіе быть остатки и сбереженія отъ штатной суммы обращаются въ экстраординарную сумму Министерства по лѣсной части, для употребленія на составленіе библіотеки, выдачу поощреній, изданіе сочиненій по лѣсной части, на награды и прочіе расходы, невошедшіе въ штатное назначеніе.

Къ № 16464.—1845 Января 19.

Высочайше утвержденное штатное распредѣленіе суммъ на содержаніе Римско-Католической Духовной Академіи.

	Число лицъ	Годов. оклады серебром. Одн.	Всѣмъ
		Рубли.	
Ректоръ.	1	857	857
Инспекторъ.	1	571	571
Профессоры: Священнаго писанія, Богословія, Церковной Исторіи и Церковнаго Права, Гомилетики теоретической и практической, Россійской Словесности, Всеобщей и Россійской Исторіи, Логики и Нравственной Философіи, Латинской и Греческой Словесности.	8	857	6856
Адъюнкты Св. писанія и Богословія.	2	500	1000
Лекторы языковъ: Еврейскаго, Французскаго и Нѣмецкаго.	3	342	1026
Помощникъ Инспектора или Надзиратель.	1	285	285
Духовникъ.	1	142	142
Экономъ.	1	342	342
Секретарь,	1	285	285
Письмоводитель.	1	200	200
Помощникъ Эконома.	1	228	228
Библіотекарь.	1	142	142
Лекарь и лекарство.	1	571	571
Воспитанниковъ.	40	142	5680
За обученіе пѣнію.	—	—	142
На приращеніе библіотеки.	—	—	285
— Канцелярскіе расходы.	—	—	171
— жалованье служителямъ.	—	—	1571
— отопленіе, освѣщеніе и содержаніе Академическаго зданія.	—	—	3590
— покупку мебели, столоваго бѣлья, посуду и прочія мелкія статьи.	—	—	428
Сверхъ сего на отправленіе воспитанниковъ изъ Академіи и Профессору Гигіены.	—	—	585
Всего.	—	—	25155

Примѣчанія: 1) Изъ свѣтскихъ Профессоровъ двое, по назначенію Министра Внутреннихъ Дѣлъ, присутствуютъ въ Правленіи Академіи. 2) Съ разрѣшенія Министра Внутреннихъ Дѣлъ двѣ или болѣе должности могутъ быть соединяемы въ одномъ лицѣ. 3) Остатки по одной статьѣ могутъ быть обращаемы на покрытіе сверхштатныхъ расходовъ по другимъ статьямъ. 4) По истеченіи года всѣ остатки отъ штатныхъ суммъ обращаются въ запасный капиталъ Академіи, для употребленія на непредвидимыя издержки, съ разрѣшенія Министра Внутреннихъ Дѣлъ.

Къ № 16467.—1845 Января 19.

16464

16467

Табель о суточномъ продовольствіи рекрутъ и проходящихъ воинскихъ командъ.

Солдатскій паекъ составляетъ по узаконеніямъ на одного человѣка въ сутки: муки 2½ фунта, крупъ 1½ 50 гарница. На семъ основаніи исчислена сумма, въ каждой губерніи, по справочнымъ цѣнамъ, на таковой паекъ нужная, и къ оной присоединена прибавка на улучшенную пищу, соотвѣтственно положенію Комитета Министровъ.

Въ Лейбахѣ Высочайше утверждено 4 Февраля 1821 года.

Губерніи.	Производилось ассигнаціями. На обыкновенный солдат. паекъ, т. е. муку и крупу.	На улучшенную пищу, т. е. мясо или рыбу и проч.	Итого.	По переложенію въ 3 р. 50 к. на серебро. На обыкновенный солдат. паекъ, т. е. муку и крупу.	На улучшенную пищу, т. е. мясо или рыбу и проч.	Итого.	Полагается дѣйствительно производить.
Архангельская.	19½	16	53½	5½	4½	10½	10
Астраханская.	13	12	22	2⅚	3⅝	6⅜	6¼
Виленская.	23½	19	42½	6⅔	5⅚	12½	12
Витебская.	19½	15½	35	5⅓	3⅚	9⅝	9½
Владимірская.	11½	15	26½	3⅔	4⅓	7⅝	7½
Вологодская.	15½	12½	28	4⅜	3⅝	8	8
Волынская.	13	11	24	3⅝	3⅓	6⅝	7
Воронежская.	9½	10	19½	2⅝	2⅝	5⅓	5½
Вятская.	10	11	21	2⅝	3⅓	6	6
Гродненская.	14	15	29	4	4⅓	8⅓	8¼
Екатеринославск.	8	10	18	2⅓	2⅝	5⅓	5
Эстляндская.	24½	18	42½	7	5⅓	12⅓	12
Иркутская.	17½	11	28½	5	3⅓	8⅓	8
Кавказская.	8	9	17	2⅓	2½	4⅔	5
Казанская.	8½	12	20½	2⅝	3⅓	5⅔	6
Калужская.	11	18	29	3⅓	5⅓	8⅔	8⅓
Кіевская.	11	11	22	3⅓	3⅓	6⅔	6¼
Костромская.	14	13	27	4	3⅝	7⅝	7⅝
Курляндская.	19½	19	38½	5⅓	5⅝	11	11
Курская.	13	12½	25½	3⅝	3⅓	7⅔	7¼
Лифляндская.	23	18½	41½	6⅓	5⅔	11⅝	12
Минская.	13½	12	25½	3⅚	3⅝	7⅔	7¼
Могилевская.	18½	13½	32	5⅔	3⅚	9⅓	9
Московская.	12½	17	29½	3⅓	4⅚	8⅓	8½
Нижегородская.	10½	13½	24	3	3⅝	6⅝	7
Новгородская.	19	16½	35½	5⅓	4⅓	10⅓	10
Олонецкая.	21½	12½	34	6⅓	3⅓	9⅓	9¾
Оренбургская.	9½	7½	17	2⅔	2⅓	4⅚	5
Орловская.	11	7½	18½	3⅓	2⅓	5⅔	5¼
Пензенская.	8½	12	20½	2⅜	3⅝	5⅚	6
Пермская.	9½	7½	17	2⅝	2⅓	4⅚	5
Подольская.	10½	10	20½	3	2⅝	5⅝	6
Полтавская.	13	11	24	3⅝	3⅓	6⅝	7
Псковская.	25½	16½	42	7⅔	4⅚	12	12
Рязанская.	8½	13	21½	2⅜	3⅝	6⅓	6
Санктпетербургская.	21	24	45	6	6⅚	12⅚	13

*

16496

Губерніи.	Производилось ассигнаціями.			По переложенію въ 3 р. 50 к. на серебро.			Полагается дѣйствительно производить.
	На обыкновенный солдатскій пасѣкъ, т. е. муку и крупу.	На улучшенную пищу, т. е. мясо или рыбу и проч.	Итого.	На обыкновенный солдатскій пасѣкъ, т. е. муку и крупу.	На улучшенную пищу, т. е. мясо или рыбу и проч.	Итого.	
Саратовская.	8	10	18	2 2/7	2 6/7	5 1/2	5
Симбирская.	6 1/2	10	16 1/2	1 6/7	2 6/7	4 5/7	4 3/4
Слободско-Украинская, (что нынѣ Харьковская).	12 1/2	11	23 1/2	3 4/7	3 1/2	6 7/7	6 3/4
Смоленская.	15	16	31	4 2/7	4 4/7	8 6/7	9
Тверская.	13 1/2	17	30 1/2	3 6/7	4 6/7	8 5/7	8 3/4
Тобольская.	8 1/2	4	12 1/2	2 5/7	1 1/7	3 4/7	3 1/2
Таврическая.	11	4	15	3 1/7	1 1/7	4 2/7	4 1/4
Тамбовская.	9 1/2	12	21 1/2	2 5/7	3 3/7	6 1/7	6
Томская.	6 1/2	6	12 1/2	1 6/7	1 5/7	3 4/7	3 1/2
Тульская.	8 1/2	16	24 1/2	2 5/7	4 1/7	7	7
Херсонская.	10	12	22	2 6/7	3 3/7	6 2/7	6 1/4
Черниговская.	13 1/2	11	24 1/2	3 6/7	3 1/7	7	7
Ярославская.	13 1/2	16 1/2	30	3 6/7	4 5/7	8 4/7	8 1/2
Бѣлостокская область.	12 серебромъ.	14 1/2	26 1/2	3 3/7	4 1/7	7 4/7	7 1/2
Бессарабская.	4 1/2 ассигна.	2	6 1/2 ц.	4 1/2	2	6 1/2	6 1/2
Земля Донскаго Войска.	9 серебромъ.	6	15	2 4/7	1 5/7	4 2/7	4 1/4
Грузія.	4 1/2	2	6 1/2	4 1/2	2	6 1/2	6 1/2

Къ № 16496.—1845 Января 29.

Табель вещамъ, матеріаламъ и инструментамъ, назначеннымъ къ отпуску для одного казеннаго трубочиста и для одного инвалида, употребляемаго по госпиталямъ въ наружныя работы.

Для одного трубочиста на одинъ годъ.

Куртка лѣтняя.	1	Всѣ сіи вещи, по прослуженіи срока, оставляются въ пользу трубочистовъ.
Для оной потребно равентуха 3 1/2 аршина.		
Подштанниковъ холщевыхъ.	2	
Для оныхъ потребно холста подкладочнаго перваго сорта на каждые по 6 арш. а на двое 12 арш.		
Рубахъ фламскаго полотна	2	
Для оныхъ потребно фламскаго полотна на каждую по 2 1/4 арш., а на двѣ 4 1/2 арш.		
Косынокъ холщевыхъ.	2	
Для опыхъ потребно холста рубашечнаго перваго сорта по 3/4 арш., а на обѣ косынки 1 1/2 арш.		Всѣ сіи вещи, по прослуженіи срока, оставляются въ пользу трубочистовъ.
Чулокъ шерстяныхъ.	2 пар.	
Полушубокъ короткій въ родѣ куртки.	1	
Башмаковъ.	4 пар.	
Варегъ шерстяныхъ.	2 —	
Рукавицъ кожаныхъ.	4 —	
Веревокъ пеньковыхъ въ 16 нитей.	саж. 45	Старыя веревки отбираются и обращаются въ продажу въсомъ.
Метелъ березовыхъ.	штук. 250	
Свѣчь сальныхъ пятерику:		
Съ 1 Мая по 1 Сентября.	8 фун.	
— 1 Сентября по 1 Мая.	32 —	
Денегъ на мыло, на 276 рабочихъ дней по 3 к. сер. въ сутки.	8 р. 28 к.	
Денегъ заработныхъ:		
Въ зимніе 158 дней по 3 к. сер.	4 р. 74 к.	
Въ лѣтніе 118 дней по 4 1/2 к. сер.	5 р. 1 1/2 к.	
На шитье вещей и на костяшки употребляются деньги изъ числа заработныхъ.		
На два съ половиною года панталоны лосинные.	1	Панталоны служатъ безъ починки два, а съ починкою два съ половиною года.
Безъ сроку:		
Куртка сѣраго фабрикантскаго сукна съ таковыми же брюками.	1	Вещи сіи строятся преимущественно изъ госпитальныхъ вещей, приходящихъ въ негодность отъ употребленія.
Для оной потребно сукна сѣраго фабрикантскаго 3 арш. 5 верш.		
Колпакъ равентучный.	1	
Для онаго потребно равентуха 6 верш.		
Ремень кожаный для подпоясыванія, длиною въ 1 1/2 арш., а шириною 1 1/4 верш.	1	Ремни сіи выкраиваются изъ перевязей и другихъ вещей, состоящихъ по отборнымъ сортамъ въ Комиссіяхъ.
Пряжка желѣзная къ ремню.	1	
Ядро чугунное съ кольцомъ, вѣсомъ въ 7 фун.	1	Вещи сіи перемѣняются новыми по общимъ свидѣтельствамъ, установленнымъ для госпитальныхъ вещей, по мѣрѣ дѣйствительной негодности сихъ вещей.
Уполовникъ желѣзный съ таковою же ручкою.	1	
Скребокъ желѣзный.	1	
Фонарь жестяной со слюдою.	1	
Ковшикъ желѣзный средній.	1	
На выжиганіе трубъ, полагаемое въ годъ два раза:		
Соломы по 22 фун. на каждую трубу въ годъ; свѣчь		

сальныхъ пятерику по 10 ф. на 335 трубъ; метель по 50 на 335 трубъ.		
Для одного инвалида на одинъ годъ.		
Портянокъ суконныхъ. На оныя потребно сукна крестьянскаго 8 верш. широты 3 аршина.	1 пар.	Портянки строятся изъ негодныхъ госпитальныхъ вещей безъ опредѣленія срока; новое же сукно отпускается только въ случаѣ неимѣнія негодныхъ вещей.
Рукавицъ кожаныхъ.	3—	Вещи сіи по прослуженіи сроковъ, остаются въ пользу рабочихъ.
Варегъ шерстяныхъ.	1—	
Сапоговъ рабочихъ съ длинными голенищами.	1 —	
На два года.		
Шапка суконная изъ сѣраго крестьянскаго сукна, на подкладкѣ, съ затылникомъ и ушами.	1	Шапки строятся изъ негодныхъ суконныхъ госпитальныхъ вещей, безъ опредѣленія сроковъ.
Полушубокъ военно-рабочій.	1	По прослуженіи сроковъ полушубки оставляются въ пользу рабочихъ.

Примѣчанія. Инвалиды для наружныхъ работъ разумѣются тѣ, кои употребляются для пилки дровъ, возки воды, при лабораторіи, для копанія могилъ и для чищенія дворовъ и нечистотъ.

Инвалидовъ сихъ полагается въ госпиталяхъ:

1-го класса 6 человѣкъ.
2-го — — 8 — —
3-го — — 12 — —
4-го — — 20 — —
5-го — — 24 — —
6-го — — 30 — —

Въ полугоспиталяхъ соразмѣрно числу мѣстъ, на которыя учреждены.

Трубочисты и рабочіе инвалиды кромѣ вещей и прочаго, полагаемыхъ по сей табели, получаютъ по положенію наравнѣ съ другими инвалидами всѣ срочныя вещи и аммуницію, аммуничныя деньги, жалованье, квартиры или квартирныя деньги, отопленіе, освѣщеніе и провіантъ.

Выжиганіе трубъ въ С. Петербургѣ на основаніи примѣч. къ 1197 ст. 4 ч. 2 кн. Свода Воен. Пост. производится не иначе, какъ съ разрѣшенія высшаго начальства, испрашиваемаго каждый разъ по командѣ.

Къ № 16498.—1843 Января 30. 16498

Высочайше утвержденный проектъ штата временнаго Отдѣленія для приведенія въ порядокъ дѣлъ и отчетности по Комитету продовольствія жителей Архангельской губерніи. 16499

	Число людей.	Жалованья въ годъ. Одн.	Жалованья въ годъ. Всѣмъ. (Серебромъ.)	Въ какомъ классѣ.
Начальникъ Отдѣленія.	1	700	700	VII
Правитель дѣлъ.	1	400	400	IX
Контролеръ.	1	400	400	IX
Помощникъ Контролера.	1	150	150	XII
Канцелярскихъ служителей.	2	100	200	
На наемъ квартиры для помѣщенія Отдѣленія, отопленіе, освѣщеніе, на наемъ сторожа и на канцелярскіе расходы.	—	—	300	
Итого.	6	—	2150.	

Примѣчанія. 1) Всю исчисленную по сему штату сумму отпускать изъ дирекціи Архангельскаго общественнаго магазина. 2) Начальникъ Отдѣленія назначается по усмотрѣнію Главнаго Начальника губерніи. 3) Правитель дѣлъ, Контролеръ и Помощникъ Контролера опредѣляются, по представленію Начальника Отдѣленія, съ утвержденія Главнаго Начальника губерніи. 4) Канцелярскіе служители набираются и опредѣляются Начальникомъ Отдѣленія.

Къ № 16499.—1843 Февраля 1.

Высочайше утвержденный дополнительный штатъ Втораго Департамента Государственныхъ Имуществъ по части люстраціи.

	Число чиновъ.	Имъ содержанія въ годъ. Одному. Жалован.	Столов.	Всѣмъ. (Рубли.)	По должности.	По пенсіи.	По мундиру.
Вице-Директоръ.	1	1143	857	2000	V	III 1 степ.	V
Старшій чиновникъ по части люстраціи.	1	857	429	1286	VI	III 2 степ.	VI
Младшій чиновникъ по части люстраціи.	1	570	280	850	VII	V	VIII
Ученый Лѣсничій.	1	500	200	700	IX	VII	IX
Младшихъ Землемѣровъ.	2	285	58	686	IX	VII	IX
На писцовъ и канцелярскіе расходы.	—	—	—	2000			
Итого.	6	—	—	7522			

Примѣчаніе. Исчисленные по сему штату 7522 руб. серебромъ отпускаются изъ особой суммы, назначенной въ распоряженіе Министерства Государственныхъ Имуществъ, на усиленіе средствъ управленія.

16503 *Къ № 16503.—1843 Февраля 4.*

Урочныя положенія на всѣ вообще работы, производящіяся при крѣпостяхъ, гражданскихъ зданіяхъ и гидротехническихъ сооруженіяхъ.

Отдѣленіе I. — Общія правила.

Гл. I. — Опредѣленіе уроковъ.

§ 1. Для опредѣленія уроковъ мастеровымъ и рабочимъ людямъ на разные роды работъ, принимается за основаніе: а) Разная долгота дня по временамъ года. б) Физическія силы человѣка, которыя онъ можетъ употребить, производя работы ежедневно; и в) Познанія людей по мастерствамъ, къ которымъ они назначаются.

§ 2. Россія, занимая большую широту на сѣверномъ полушаріи земли, имѣетъ въ разныхъ мѣстахъ разные климаты и разныя долготы дня въ одно и тоже время года, а потому, по обще принятымъ правиламъ, раздѣляется по широтѣ на три полосы: сѣверную, среднюю и южную.

§ 3. При назначеніи уроковъ для работъ, опредѣленныхъ симъ положеніемъ, считать сѣверною полосою—всѣ мѣста, лежащія отъ сѣверныхъ предѣловъ Имперіи до 56° широты; среднею — мѣста, лежащія отъ 56 до 51° широты; а южною — мѣста, находящіяся отъ 51° широты и до южныхъ границъ Россіи.

§ 4. Лѣтнимъ временемъ полагается по полосамъ: сѣверной, съ 1 Мая по 1 Октября, всего пять мѣсяцевъ. Средней, съ 16 Апрѣля по 16 Октября, всего шесть мѣсяцевъ. Южной, съ 1 Апрѣля по 1 Ноября, всего семь мѣсяцевъ.

§ 5. Весеннимъ временемъ считать вездѣ по одному мѣсяцу въ году, а именно, по полосамъ: сѣверной, съ 1 Апрѣля по 1 Мая; средней, съ 16 Марта по 16 Апрѣля; южной, съ 1 Марта по 1 Апрѣля.

§ 6. Осеннимъ временемъ полагать по полтора мѣсяца въ году, именно, по полосамъ: сѣверной, съ 1 Октября по 16 Ноября; средней, съ 16 Октября по 1 Декабря; южной, съ 1 Ноября по 16 Декабря.

§ 7. Зимнимъ временемъ считать по полосамъ: сѣверной, съ 16 Ноября по 1 Апрѣля, $4^1/_2$ мѣсяца. Средней, съ 1 Декабря по 16 Марта, $3^1/_2$ мѣсяца. Южной, съ 16 Декабря по 1 Марта, $2^1/_2$ мѣсяца.

§ 8. Прилагаемыя при семъ три табели, составленныя на основаніи вышеизложенныхъ правилъ, показываютъ, въ какіе часы приходить людямъ на работы и спускать ихъ съ работъ, во всякое время года, въ каждой полосѣ Россіи, съ особеннымъ положеніемъ для Закавказскаго края.

§ 9. Изъ табелей сихъ видно, что человѣку, опредѣленному къ работѣ, полагается производить оную въ лѣтнее время каждодневно, среднимъ числомъ, по двѣнадцати часовъ, оставляя остальные двѣнадцать часовъ въ сутки для отдыха, для переходовъ на работы и съ оныхъ, и для другихъ потребностей, какаго времени, для подкрѣпленія физическихъ силъ человѣка, весьма достаточно.

§ 10. Весною и осенью дни уже короче, и самое время не столько удобно для всѣхъ вообще работъ, а потому опредѣляется тогда человѣку работать ежедневно, среднимъ числомъ, по девяти часовъ.

§ 11. Въ зимнее время, по короткости дня, назначается человѣку производить работы, среднимъ числомъ, только по восьми часовъ въ каждый рабочій день.

§ 12. Изъ правилъ сихъ, раздѣленіе временъ года по разнымъ полосамъ, или широтамъ Россійской Имперіи, относится до всѣхъ вообще работъ людьми и лошадьми; прочее же единственно до работъ, производящихся первыми, ибо перевозка матеріаловъ и другихъ тягостей на лошадяхъ, основана на другихъ правилахъ, по причинамъ, изложеннымъ въ XVIII отдѣленіи о перевозкѣ матеріаловъ.

§ 13. Настоящее положеніе въ опредѣленіи уроковъ для работъ, производимыхъ людьми, составлено для людей вольнонаемныхъ, или поставляемыхъ подрядчиками и по лѣтнему времени.

§ 14. Для производства работъ въ весеннее, осеннее, или зимнее время, назначать рабочихъ въ обратной пропорціи по часамъ, опредѣленнымъ для работъ въ день, по временамъ года, и именно: а) По весеннему, или осеннему временамъ, прибавлять къ исчисленному по сему положенію числу людей по лѣтнему времени $^1/_3$, то есть, назначать вмѣсто каждыхъ трехъ, по четыре человѣка. б) По зимнему времени прибавлять $^1/_2$, назначая вмѣсто исчисленныхъ симъ положеніемъ для лѣтнихъ работъ каждыхъ двухъ человѣкъ, по три человѣка.

Примѣчаніе. Прибавленіе сіе въ людяхъ по временамъ года означать въ концѣ смѣтъ въ общихъ итогахъ, прописывая, что для означенныхъ работъ потребно было бы по урочному положенію въ лѣтнее время столько-то человѣкъ, а прибавляя по весеннему, осеннему, или зимнему временамъ $^1/_3$, или $^1/_2$, требуется такое-то число людей.

§ 15. Люди, для которыхъ симъ положеніемъ опредѣлены уроки, разумѣются такіе, которые къ работамъ будутъ наняты по вольной цѣнѣ, или поставляемы подрядчиками, и слѣдовательно, которые совершенно хорошо знаютъ предназначаемыя имъ работы, или мастерства, и къ онымъ пріобыкли.

§ 16. При назначеніи людей, высылаемыхъ по указамъ изъ губерній и уѣздовъ, для земляныхъ и другихъ работъ, нетребующихъ особеннаго познанія въ мастерствѣ, надлежитъ задавать имъ уроки наравнѣ съ солдатами, на правилахъ, изложенныхъ ниже сего въ § 18.

§ 17. Солдатамъ военно-рабочихъ баталіоновъ, гдѣ не всѣ люди къ мастерствамъ пріобыкли, и по необходимости часто должны употребляться не въ своихъ ремеслахъ, опредѣлять уроки въ $^{2}/_{3}$ противу вольныхъ людей, т. е., вмѣсто исчисленныхъ по сему положенію по временамъ года каждыхъ двухъ человѣкъ вольнонаемныхъ, полагать по три человѣка мастеровыхъ изъ солдатъ.

§ 18. При назначеніи строевыхъ войскъ къ государственнымъ работамъ, съ платою по двѣнадцати копѣекъ серебромъ, опредѣлять уроки равные противъ вольнонаемныхъ людей и эту плату производить не по числу людей, ежедневно выходящихъ на работу, но по количеству произведенной работы, на число людей, слѣдуемое, по исполненнымъ урокамъ, по положенію. Унтеръ-офицерамъ же, какъ только присматривающимъ за работою, производить плату по шести копѣекъ серебромъ.

Въ Закавказскомъ краѣ, гдѣ уроки уменьшены одною третьею частію, плату войскамъ производить, за работы по урокамъ семь копѣекъ серебромъ, поденно пять копѣекъ серебромъ; унтеръ-офицерамъ, наблюдавшимъ за работами, по урокамъ пять копѣекъ, поденно двѣ съ половиною копѣекъ серебр.

Штабъ и оберъ-офицерамъ, какъ военнымъ, такъ и класснымъ, принадлежащимъ къ составу армейскихъ войскъ, назначаемыхъ на государственныя работы, по вѣдомствамъ: Инженерному, Артиллерійскому, Военныхъ Поселеній, Главнаго Управленія Путей Сообщенія и по Морской строительной части, производятся по Высочайшему указу 1 Января 1837 года порціонныя деньги: первымъ по тридцати копѣекъ, а послѣднимъ по пятнадцати копѣекъ серебромъ въ день.

Войскамъ, расположеннымъ не на квартирахъ, а въ лагеряхъ и баракахъ, надлежитъ выдавать подстилочную солому на всѣхъ наличныхъ нижнихъ чиновъ, по десяти фунтовъ въ мѣсяцъ на человѣка: по пяти фунтовъ на счетъ земскаго сбора и по пяти фунтовъ на счетъ суммъ того вѣдомства, отъ котораго работа производится.

Войска, находящіяся на государственныхъ работахъ, такъ какъ улучшеніе артелей нижнихъ чиновъ въ этихъ войскахъ обезпечивается получаемою ими платою за работы, не получаютъ мясной порціи, на основаніи Высочайше утвержденныхъ правилъ 18 Февраля 1837 года; но пользуются усиленною дачею провіанта, согласно приложенія къ статьѣ 485 Тома 10 Свода Военныхъ Постановленій.

При назначеніи строевыхъ войскъ къ государственнымъ работамъ имѣть въ виду, не употреблять ихъ въ сырыхъ и топкихъ мѣстахъ, при производствѣ земляныхъ работъ, и для разбивки камня въ щебень.

§ 19. Работами, нетребующими особеннаго познанія въ мастерствахъ, считать всякаго рода земляныя, рубку лѣсовъ и корчеваніе пней, расчистку полей и покосовъ, заготовленіе бревенъ, дровъ, накатника, рѣшетника и фашинъ, приготовленіе кирпича, выломку плиты, собираніе булыжнаго камня и всѣ вообще валовыя работы, на которыя симъ положеніемъ не опредѣлены мастеровые, знающіе ремесла. 16503

§ 20. Если признано будетъ нужнымъ употребить въ плотничную, шильную, каменную, печную и простую штукатурную работу, или для мощенія дорогъ и улицъ, людей изъ строевыхъ войскъ, непріобыкшихъ, или вовсе незнающихъ таковыхъ работъ, то полагать:

1. Не болѣе половины числа людей, опредѣленныхъ къ таковой работѣ изъ незнающихъ людей, назначая другую половину изъ людей, совершенно знающихъ сіи работы.

2. Для первой половины изъ людей, незнающихъ и непріобыкшихъ къ работамъ, опредѣлять уроки: а) Когда люди вовсе таковой работы не производили, полагать на первый годъ двухъ незнающихъ за одного знающаго изъ солдатъ. б) Ежели строевыя войска уже годъ производили предназначаемыя имъ работы, то считать трехъ человѣкъ за двухъ, знающихъ ремесло изъ солдатъ. в) При назначеніи же строевыхъ солдатъ уже на третій годъ къ одинѣмъ и тѣмъ же работамъ, полагать ихъ наравнѣ съ солдатами изъ военно-рабочихъ баталіоновъ, и задавать одинакіе съ оными уроки.

§ 21. Для производства работъ по всѣмъ прочимъ мастерствамъ, людей, незнающихъ то ремесло, не назначать, но допускается опредѣлять учениковъ, не свыше $^{1}/_{4}$ части всего числа, на которыхъ и уроки расчитывать особенно, сообразно предъидущему §, по времени, какое они при тѣхъ работахъ находятся.

§ 22. При исчисленіи рабочихъ, составленіи и повѣркѣ смѣтъ, принимать въ точное основаніе всѣ вышеписанныя правила, исключая тѣхъ случаевъ, гдѣ отступленіе по мѣстнымъ обстоятельствамъ будетъ оказываться необходимымъ.

§ 23. Отступленія сіи могутъ произойти отъ нижеслѣдующихъ причинъ: 1) отъ методы производства нѣкоторыхъ работъ, наприм., при постройкахъ въ южной Россіи. 2) Отъ мѣстнаго положенія работъ, гдѣ обыкновеннаго числа рабочихъ недостаточно, напримѣръ, по тѣснотѣ мѣста, или другимъ обстоятельствамъ. 3) Отъ производства по необходимости въ позднюю осень, или зимою, такихъ работъ, которыя въ тѣ времена года производить вовсе неудобно, какъ-то: печную или земляную работы. 4) Отъ употребленія мастеровыхъ неискусныхъ, или малосильныхъ и изнуренныхъ. 5) Отъ употребленія въ дѣло матеріаловъ по необходимости низкаго, или необыкновеннаго достоинства. 6) Отъ недостатка, или неисправности инструментовъ. Всѣ означенные особенные случаи должны быть своевременно при производствѣ работъ объясняемы и освидѣтельствованы.

16503 § 24. Случаи отступленія, по означеннымъ выше причинамъ, хотя довольно рѣдки, но столь разнообразны, что постояннаго правила для оныхъ опредѣлить невозможно. А потому, производитель работъ, имѣя подробное свѣдѣніе о всѣхъ мѣстныхъ обстоятельствахъ, обязанъ назначать и требовать число людей сообразно съ дѣйствительною потребностію, описывая въ подробности причины, по которымъ лишнее число людей противу сего положенія находитъ, для предназначаемыхъ работъ, необходимо нужнымъ.

§ 25. Производитель работъ, руководствуясь вообще правилами, въ семъ положеніи опредѣленными, можетъ при производствѣ работъ въ натурѣ, соображаясь съ временемъ, погодою и мѣстными удобностями, задавать уроки до ¼ части болѣе, или менѣе, лишь бы вообще не превзойти числа людей, опредѣленнаго симъ положеніемъ; что ни въ какомъ случаѣ безъ особенныхъ уважительныхъ причинъ не допускать.

Къ § 8-му.

Таблица 1, показывающая, въ какое время приходить на работу и спускать съ работы, во всякое время года, въ сѣверной полосѣ Россіи.

А именно.	Часы по полуночи.		Часы по полудни.		Всего работать въ сутки часовъ.
	На работу.	Съ работы.	На работу.	Съ работы.	
Въ Январѣ.	8	11	Въполд.	4	7
— Февралѣ.	7	11	Полдень.	5	9
— Мартѣ.	6	11	Полчаса.	6	10½
— Апрѣлѣ.	5	11	1	7	12
— Маѣ.	4½	11	1½	8	13
— Іюнѣ.	4½	11	1½	8	13
— Іюлѣ.	4½	11	1½	8	13
— Августѣ.	5	11	1	7½	12½
— Сентябрѣ.	6	11	Полчаса.	6	10½
— Октябрѣ.	6½	11	Полдень	5½	10
— Ноябрѣ.	7½	11	Полдень	4½	8
— Декабрѣ.	8½	11	Полдень.	3½	6

Къ § 8-му.

Таблица 2, показывающая, въ какое время приходить на работу и спускать съ работы, во всякое время года, въ средней полосѣ Россіи.

А именно.	Часы по полуночи.		Часы по полудни.		Всего работать часовъ въ сутки.
	На работу.	Съ работы.	На работу.	Съ работы.	
Въ Январѣ.	8	11	Полдень	4	7
— Февралѣ.	7	11	Полдень	5	9
— Мартѣ.	6	11	Полчаса.	6	10½
— Апрѣлѣ.	5	11	1	7	12
— Маѣ.	4½	11	1	7½	13

А именно.	Часы по полуночи.		Часы по полудни.		Всего работать часовъ въ сутки.
	На работу.	Съ работы.	На работу.	Съ работы.	
Въ Іюнѣ.	4½	11	1½	8	13
— Іюлѣ.	4½	11	1½	8	13
— Августѣ.	5	11	1	7½	12½
— Сентябрѣ.	6	11	Полчаса.	6	10½
— Октябрѣ.	6½	11	Полдень.	5½	10
— Ноябрѣ.	7½	11	Полдень.	4½	8
— Декабрѣ.	8	11	Полдень	4	7

Къ § 8-му.

Таблица 3, показывающая, въ какое время приходить на работу и спускать съ работы во всякое время года, въ южной полосѣ Россіи, съ особеннымъ положеніемъ для Закавказскаго края.

А именно.	Часы по полуночи.		Часы по полудни.		Всего работать часовъ въ сутки.
	На работу.	Съ работы.	На работу.	Съ работы.	
Въ Январѣ.	7½	11	Полдень.	4½	8
— Февралѣ.	6½	11	Полдень.	5½	10
— Мартѣ.	6	11	Полчаса.	6	10½
— Апрѣлѣ.	5	11	1	7	12
— Маѣ.	4½	11	1	7½	13
— Іюнѣ.	4½	11	1½	8	13
— Іюлѣ.	4½	11	1½	7½	12½
— Августѣ.	5	11	1	7	12
— Сентябрѣ.	6	11	Полчаса.	6	10½
— Октябрѣ.	6½	11	Полдень.	5½	10
— Ноябрѣ.	7½	11	Полдень.	5	8½
— Декабрѣ.	8	11	Полдень.	4	7

Примѣчаніе. Въ Закавказскомъ краѣ, въ лѣтнее время, людей отпускать въ 10 часовъ до обѣда, а послѣ обѣда высылать на работу въ 3 часа и назначать ⅓ часть уроковъ. Въ крѣпостяхъ: Поти, Кизлярѣ и Новыхъ-Закаталахъ съ 1-го Іюля по 1-е число Сентября производство работъ вовсе прекращать.

Гл. II. — О матеріалахъ.

§ 26. Прочность строеній и чистота въ отдѣлкѣ много зависитъ отъ качества матеріаловъ, при строеніи употребляемыхъ; но для экономіи въ издержкахъ, матеріалы употребляются не вездѣ одинаковаго достоинства, и гдѣ прочности строенія вредить не можетъ, не лучшаго качества, напримѣръ: на внутренность стѣнъ кирпичъ двухъ послѣднихъ; на временные сараи и тому подобное—лѣсъ суковатый и не совсѣмъ прямой; на черные полы—доски получистыя и проч.

§ 27. Въ настоящемъ положеніи показано въ каждой статьѣ, гдѣ какой матеріалъ употреблять слѣдуетъ; но при назначеніи сихъ матеріаловъ, показаны они подъ присвоенными имъ названіями (какъ-то: доски получистыя, гвозди двоетесъ и проч.), кото-

16503

рые, или не всѣмъ извѣстны, или подразумѣваемые подъ сими названіями матеріалы принимаются въ разныхъ мѣстахъ различныхъ размѣровъ и достоинства.

Ниже сего слѣдуетъ объясненіе объ употребительнѣйшихъ матеріалахъ, въ семъ положеніи описанныхъ.

§ 28. Кирпичъ долженъ быть по обжигѣ длиною 6, шириною 3, толщиною $1^1/_2$ вершка.

§ 29. Бревна, назначаемыя къ пріему должны быть полной мѣры, какъ въ длину, такъ и въ толщину; затѣмъ всякое отступленіе должно подробно оговариваться въ кондиціяхъ.

§ 30. Пластины принимать также полной мѣры, руководствуясь предъидущимъ §.

§ 31. Доски чистыя должны быть обрѣзныя, безъ заболонъ, шириною отъ девяти до одиннадцати дюймовъ.

§ 32. Доски получистыя могутъ имѣть небольшія заболонки, и при ширинѣ вообще съ заболонками таковой же, какъ и чистыя доски, должны быть шириною между заболонокъ отъ шести до восьми дюймовъ.

Примѣчаніе. Доски, которыя имѣютъ большія заболонки, или ширину менѣе вышесказаннаго, также кривыя, суковатыя и проч., называются бракомъ.

§ 33. Каковаго вѣса должны быть гвозди различныхъ размѣровъ и названій, при семъ прилагается вѣдомость.

§ 34. Къ опредѣленному симъ положеніемъ количеству гвоздей всѣхъ сортовъ, кромѣ корабельныхъ и брусковыхъ длиною отъ двѣнадцати до семи дюймовъ, прибавляется на изломъ при производствѣ работъ $^1/_{10}$ часть; а при назначеніи въ смѣтахъ гвоздей вышеупомянутыхъ сортовъ, прибавлять на изломъ, или потерю, только $^1/_{20}$ часть.

Вѣдомость разнородныхъ гвоздей, съ показаніемъ, сколько въ каждомъ сортѣ оныхъ содержится вѣсу.

Именованіе гвоздей.		Сколько считается въ одномъ пудѣ.
		штукъ.
Корабельныхъ.	15 дюйм.	35
	14 —	40
	13 —	45
	12 —	55
	11 дюйм.	65
	10 —	75
	9 —	85
	8 —	100
	7 —	120
	6 —	150
Полукорабельныхъ.	8 —	100
	7 —	120
	6 —	150
Заершенныхъ или закрѣпъ.	8 —	60
	7 —	70
	6 —	85
	5 —	100
	4 —	150
Петельныхъ, навѣсныхъ, или круглошляпныхъ.	8 —	200
	7 —	250
	6 —	350
	5 —	500
	4 —	700
Брусковыхъ.	10 —	200
	9 —	250
	8 —	300
	7 —	400
	6 —	500
	5 —	800
	4 —	1200
Костыльковыхъ.	7 —	400
	6 —	560
	5 —	800
	4 —	1200
	3 —	2000
	2 —	6000
	1 —	16000
Тесовыхъ или крышечныхъ.	7 —	400
	6 —	560
	5 — или тростесъ.	800
	4 — — двоетесъ.	1200
	3 — — однотесъ.	2000
	2 —	5000
Кровельныхъ 3-дюймовыхъ.		3000
Купорныхъ	$2^1/_2$ — —	4000
Шпалерныхъ	$^1/_4$ — —	30000
Подковныхъ	— — —	3000
Гонтовыхъ	— — —	4400
Штукатурныхъ	— — —	13000

16503

Отдѣленіе II. — Земляныя работы.

Уроки земляныхъ работъ.	Число рабочихъ.
§ 35. Кубическій футъ обыкновенной земли вѣситъ около 117 фунтовъ, а одна кубическая сажень въ плотномъ тѣлѣ 1000 пудъ; хрящеватая же и каменистая земля имѣетъ вѣсу нѣсколько болѣе.	
§ 36. Урокъ для выемки земли опредѣленъ по качествамъ различнаго грунта. А для перевозки оной людьми, принято основаніемъ, что каждый вольнонаемный работникъ можетъ везти въ телѣжкѣ шесть пудовъ.	
Примѣчаніе. Правила для перевозки земли на лошадяхъ изложены ниже сего, въ XVIII отдѣленіи.	
§ 37. Для копанія и выбрасыванія земли, безъ отвозки, при углубленіи до двухъ арш.:	
а) Обыкновенной земли, какъ то: чистаго песку, чернозема, песку отчасти глинистаго, также торфоваго и иловатаго грунтовъ, буде оные находятся не въ топяхъ, которые, безъ ломовъ, одними лопатами вынимать можно, на одну кубическую сажень, рабочихъ.	1, 5
б) Глинистой земли на одну кубическую сажень.	2
в) Земли материка, во всякомъ случаѣ, гдѣ нужно употреблять ломы, на одну кубическую сажень: Глинистой.	3
Крѣпкой.	4, 5
г) Самой крѣпкой глинистой и щебенистой земли, гдѣ нужно употреблять кирки и ломы, на кубическую сажень.	6
д) Мерзлой земли на одну кубическую сажень: Песчаной.	6
Глинистой.	9
Примѣчанія: 1) Когда встрѣтится грунтъ скалистый или плывучій, на который показанныхъ въ предъидущихъ статьяхъ рабочихъ будетъ недостаточно, то опредѣлять къ выемкѣ онаго число людей по опыту.	
2) При вышеписанныхъ пяти статьяхъ полагалось углубляться только до двухъ аршинъ; ежели же гдѣ случится, вмѣсто накладыванія въ тачки выбрасывать землю по уступамъ до четырехъ аршинъ высотою, то прибавлять къ положеннымъ выше по разнымъ грунтамъ, на каждую кубическую сажень:	
Рабочихъ.	1
3) Ежели случится вынимать землю глубже сажени при узкомъ мѣстѣ (наприм. изъ рвовъ деревянныхъ шлюзовъ), гдѣ требуются особенныя средства, то полагать рабочихъ по усмотрѣнію; при широкихъ же мѣстахъ, гдѣ можно дѣлать подмостки и взъѣзды, назначать сверхъ землекоповъ, возщиковъ, по расчету, вниже сего опредѣленному (§§ 40 и 41).	
§ 38. Къ вычерпанію ручными черпаками жидкой земли, или изъ рѣкъ крупнаго песку, также изъ перемычекъ глины:	
а) Которую на глубинѣ не болѣе двухъ аршинъ черпать должно, на одну кубическую сажень: рабочихъ.	8
б) На глубинѣ до четырехъ аршинъ, на кубическую сажень: рабочихъ.	10
Примѣчаніе. Впрочемъ предоставляется прибавлять рабочихъ, смотря по свойству грунта и по глубинѣ, если бы она случилась болѣе вышеписанной.	
§ 39. Для пробиванія въ мерзлой землѣ ямокъ для свай:	
Въ песчаномъ грунтѣ на 15 ямокъ.	1
Въ глинистомъ грунтѣ на 10 ямокъ.	1
Примѣчаніе. Уроки, описанные въ послѣднемъ § и въ § 37 лит. д, опредѣлены для поздняго осенняго и зимняго времени, и къ исчисленному по онымъ на производство работъ количеству рабочихъ, не слѣдуетъ дѣлать прибавленія въ концѣ смѣтъ по § 14.	
§ 40. Для перевозки 10 куб. саж. земли по ровному мѣсту, кромѣ землекоповъ, полагать рабочихъ:	
При разстояніи: 5 саженъ.	4, 5
10 — —	6
15 — —	6, 75
20 — —	8, 25
25 — —	9, 75
30 — —	11, 25
35 — —	12
40 — —	13, 5
45 — —	15
50 — —	16, 5
55 — —	18
60 — —	19, 5
65 — —	21
70 — —	23, 25
75 — —	24, 75
80 — —	26, 25
85 — —	27, 75
90 — —	29, 25
95 — —	31, 5
100 — —	33.
Примѣчанія: 1) Отвозчики показаны здѣсь отдѣльно отъ землекоповъ, для яснаго усмотрѣнія, на что именно, сколько опредѣляется людей при вычисленіи; на самой же работѣ землекоповъ должно соединять съ возчиками и задавать имъ общій урокъ, соотвѣтственно грунтамъ и разстоянію, такъ, чтобъ на близкомъ разстояніи и при легкомъ грунтѣ возчики сами копали и накладывали, а на дальнемъ возчики съ землекопами могли мѣняться; именно: для выгоднѣйшаго производства работы принять за правило, дабы до 50 саженъ разстоянія, при обыкновенномъ грунтѣ, возчики сами копали и накладывали, чѣмъ сократится исчисленное обще на копку и развозку время, а особенныхъ копальщиковъ опредѣлять тогда только, когда разстояніе отвозки превышаетъ 50 саж.—2) При обширномъ производствѣ работъ, исчисленіе кубическаго содержанія перевозимой земли должно быть сдѣлано на мѣстѣ выемки. Если же сего, по обстоятельствамъ наблюдать будетъ невозможно, то считать въ насыпи рыхлой земли 4 куб. саж. за 3, а улежавшейся съ нѣкотораго времени, или обыкновеннымъ образомъ утрамбованной, 8 куб. саж. за 7. Правило сіе однако же не относится къ матеріаламъ земляннымъ, покупаемымъ и выставляемымъ подрядчиками посаженно, какъ-то: песку на дороги, глины для перемычекъ и проч.	
§ 41. При отвозкѣ въ гору, когда высота подъема болѣе $^1/_{12}$ части горизонтальнаго разстоянія, опредѣлять число рабочихъ по слѣдующему правилу: сперва взять $^1/_{12}$ часть горизонтальнаго разстоянія и вычесть ее изъ вертикальной отдаленности центра тяжести въ выемкѣ, отъ центра тяжести въ насыпи, потомъ разность между этими длинами помножить на 12; результатъ умноженія, выведенный въ саженяхъ, представитъ горизонтальное разстояніе, количество работы, по которому будетъ равняться количе-	

16503

Уроки земляныхъ работъ.	Число рабочихъ.
ству работы по предлежащему вертикальному разстоянію; и наконецъ, это послѣднее горизонтальное разстояніе, прибавить къ первому горизонтальному разстоянію, чрезъ что и получится полный въ настоящемъ случаѣ путь перевозки горизонтально, для котораго числа возчиковъ опредѣлить по § 40.	
Въ сочиняемыхъ смѣтахъ, какъ горизонтальное разстояніе, равно и вертикальная высота, всегда должны быть показаны слѣдующимъ сокращеннымъ образомъ:	
На отвозку земли 000 куб. саж. въ гору, разстояніемъ (горизон. 00 саж. высот. 0 саж.) = 00 саж.	
Примѣчаніе. При возвышеніи или покатости менѣе $^1/_{12}$ части горизонтальнаго разстоянія, слѣдуетъ полагать на отвозку какъ по ровному мѣсту.	
§ 42. Если гдѣ на валъ, или крутыя горы, по неудобности возить телѣжками, должно будетъ носить землю мѣшками, то прибавлять къ числу людей, которыхъ надлежало бы по табели въ § 40, соразмѣрно высотѣ, опредѣлить для отвозки въ гору на одну кубическую сажень и на каждую сажень высоты, еще	1
§ 43. Для равненія отвозимой земли на мѣстѣ свалки, безъ утрамбовки на 3 куб. саж.	1
§ 44. Гдѣ понадобится отвозимую землю ровнять и утрамбовывать, то опредѣлить на $4^1/_2$ кубическихъ сажени, сверхъ положенныхъ на выемку и отвозку, еще	1
Примѣчаніе. Въ случаѣ особенно тщательной утрамбовки, какъ напримѣръ, въ перемычкахъ глины, прибавлять къ означенному выше числу, еще половину рабочихъ.	
§ 45. Для накладыванія въ телѣжки, или на возы, прежде выкопанной земли, гравія и щебня, полагать сверхъ возчиковъ, на 10 куб. саж., по рыхлости оной:	
Песчаной. — На телѣжки.	7, 5
Песчаной. — возы.	11
Глинистой. — телѣжки.	10
Глинистой. — возы.	15
Гравія и чистаго щебня. — телѣжки.	13
Гравія и чистаго щебня. — возы.	19
§ 46. Для засыпки за каменныя стѣны, или деревянные срубы глинистой или твердой земли, съ уколачиваніемъ ручными бабами, безъ привозки, на одну куб. саж.	1, 5
А песчаной земли на одну куб. саж.	1
§ 47. Для выпланированія, или выравниванія мѣста полагая небольшіе бугры, снимать и засыпать низкія мѣста и выкопанныя ямы, а потомъ уколачивать накрѣпко трамбовками на 7, 5 квадратныхъ саженъ.	1
§ 48. Для равненія, или планированія поверхности и откосовъ оконченной насыпи подъ рейку, также откосовъ для мостовой, на 15 квадратныхъ саженъ.	1
§ 49. Для усыпки и покрытія выровненныхъ вышеписаннымъ образомъ мѣсть черною просѣянною землею, толстотою въ одинъ дюймъ, съ уколачиваніемъ оной трамбовками, на 30 квадратныхъ саженъ.	1

Отдѣленіе III. — Дерновая работа и плакировка.

Уроки дерновой работы и плакировки.	Число рабочихъ.	Матеріалы.	Число вещей.
§ 50. На дѣланіе спицъ (длиною въ 1 футъ), для прибиванія дерна на 500 спицъ.	1	На спицы употреблять отрубки отъ лѣсовъ, остающіеся при строеніяхъ, а гдѣ оныхъ нѣтъ, полагать на 28000 спицъ, дровъ куб. саж.	1
§ 51. Для рѣзанія рѣзакомъ и подниманія лопатами дерна, длиною въ $1^1/_2$, шириною въ 1 футъ, толщиною отъ 3 до 4 дюймовъ, смотря по крѣпости травянаго коренья 400 дернинъ.	1		
§ 52. Для возки такого дерна, котораго идетъ въ одну кубическую саж., 3 дюйма толщины . . . 900, 4 д. 650, какъ по ровному мѣсту, такъ и въ гору, полагать на означенное число дернинъ въ близкомъ разстояніи людей, а въ дальнемъ лошадей, противъ отвозки одной кубической сажени земли, §§ 40 и 41.			
Для накладки же, считать на 1 кубическую сажень дерна, сверхъ возчиковъ.	1		
§ 53. Для устилки выровненныхъ горизонтально мѣсть плашмя дерномъ, безъ прибивки онаго спицами, на 15 квадратныхъ саженъ: дерноукладчикъ.	1	На выстилку одной квадратной сажени плашмя дерномъ, требуется дернинъ означенной въ § 51 мѣры.	35
Рабочій.	1		

16503

Уроки дерновой работы и плакировки.	Число рабочих.	Материалы.	Число вещей.
§ 54. Для устилки выровненныхъ крутостей, или откосовъ, высотою до 1 саж., плашмя дерномъ, съ прибивкою спицами, на 15 квадратныхъ саженъ:		Дерна, согласно § 53. Спицъ дерновыхъ на каждую дернину.	4
Дернокладчиковъ.	2	На изломъ прибавляется $^1/_{20}$ часть спицъ.	
Рабочій.	1		
§ 55. Для устилки выровненныхъ крутостей, или откосовъ, высотою болѣе сажени, плашмя дерномъ, съ прибивкою на 15 квадр. саж.: дернокладчиковъ.	2	Дерна, согласно § 53. Спицъ дерновыхъ на каждую дернину.	4
Рабочихъ.	2	На изломъ спицъ $^1/_{20}$ часть.	
§ 56. Для кладки дерна (рядами) въ стѣну, съ обрѣзаніемъ, засыпкою, съ прибиваніемъ готовыми спицами и уколачиваніемъ земли:		Во всѣхъ случаяхъ полагать на квадратную сажень дерновой кладки каждаго ряда дернинъ (§ 51).	200
Ежели кладка дерновая толщиною въ одну дернину, на 15 квадратныхъ саженъ: дернокладчиковъ.	$6^2/_3$	Спицъ дерновыхъ (§ 50).	400
Рабочихъ.	10	На изломъ спицъ $^1/_{20}$ часть.	
§ 57. Для плакировки крутостей, или откосовъ, съ заготовленіемъ травяныхъ кореньевъ, съ присыпкою на 1 футъ толщиною черной огородной земли съ сѣяніемъ, смачиваніемъ и приноскою оной мѣшками, съ засыпкою за сію плакировку обыкновенною землею, толщиною всего до наружной плоскости до 5 футовъ и съ уколачиваніемъ земли ручными бабами, считая по откосу на 57, 5 квадратныхъ саженъ: плакировщиковъ.	20		
Рабочихъ.	60		
Примѣчаніе. Для плакировки крутостей, имѣющихъ высоту болѣе $1^1/_2$ саж. присыпка черной земли дѣлается въ соразмѣрности, болѣе 1 фута, и въ таковыхъ случаяхъ полагается прибавлять плакировщиковъ и рабочихъ сообразно съ количествомъ присыпаемой земли и высотою крутости.			

Отдѣленіе IV. — Рубка лѣса и расчистка полей и сѣнныхъ покосовъ.

Уроки рубки лѣса и расчистка полей и сѣнныхъ покосовъ.	Число рабочихъ.
§ 58. Для расчистки лѣса подъ пахатныя поля, сѣнокосы и проч., съ корчеваніемъ пней, очищеніемъ отъ сучьевъ годнаго для строеній лѣса и складываніемъ въ особыя штабели: бревенъ, накатника, рѣшетника, дровъ, пней и хворосту, на пространствѣ одной десятины, или 2400 квадратныхъ саженъ:	
а) Очень частаго и крупнаго лѣса, гдѣ много осиновыхъ, или сосновыхъ деревъ.	240
б) Очень частаго и крупнаго лѣса, гдѣ много еловыхъ деревъ съ осиновыми.	180
в) Средней величины и густоты осиноваго, сосноваго и березоваго лѣса.	135
г) Таковаго жъ лѣса, но гдѣ болѣе ели.	95
д) Мелкаго лѣса, гдѣ болѣе кустарника.	67
Примѣчаніе. При таковой расчисткѣ полагается собрать, очистить и сложить въ штабели, какъ выше сказано, лѣсныхъ матеріаловъ, съ каждой десятины:	
а) Очень частаго и крупнаго лѣса (а и б):	
Бревенъ, длиною отъ 2 до 4 саж., толщиною отъ 4 до 7 верш.	80.
Накатника и рѣшетника, длиною отъ 2 до 3 саж., толщиною отъ 2 до 3 верш.	160.
Дровъ трехъ-поленныхъ, кубическихъ саж.	15.
б) Средней величины и густоты лѣса (в и г):	
Бревенъ.	30.
Накатника и рѣшетинъ.	80.
Дровъ кубическихъ саж.	10.
в) Мелкаго лѣса, гдѣ много кустарника (д):	
Дровъ кубическихъ саж.	7.
§ 59. Для вырубки лѣса, оставляя пни въ землѣ, съ очисткою онаго и складываніемъ въ особыя штабели, какъ въ предыдущемъ § сказано, на пространствѣ 2400 квадратныхъ саженъ:	
а) Очень частаго и крупнаго.	100
б) Средней величины и густоты.	60
в) Мелкаго лѣса, гдѣ болѣе кустарника.	25
Примѣчаніе. При семъ полагается собрать лѣсныхъ матеріаловъ таковое же число, какъ въ примѣчаніи § 58 сказано.	
§ 60. Для корчеванія пней, гдѣ лѣсъ уже вырубленъ, на пространствѣ 2400 квадратныхъ саженъ:	
а) Гдѣ остались пни отъ частаго и крупнаго лѣса, въ коемъ было много осины и сосны.	240
б) Гдѣ остались пни отъ частаго и крупнаго лѣса, въ коемъ было много ели и сосны.	180
в) Гдѣ остались пни отъ средней величины и густоты осинова., сосноваго и березоваго лѣса.	135

16303

Уроки рубки лѣса и расчистка полей и сѣнныхъ покосовъ.	Число рабочихъ.
г) Отъ таковаго же лѣса, но гдѣ болѣе было ели.	95
д) Отъ мелкаго лѣса, гдѣ было болѣе кустарника.	67
Примѣчанія: 1) Число людей въ семъ § опредѣлено одинаковое съ тѣмъ, какое полагается для расчистки лѣса вмѣстѣ съ пнями (§ 58), въ томъ вниманіи, что, хотя корчеваніе однихъ пней, гдѣ лѣсъ уже вырубленъ, затруднительнѣе, чѣмъ выворачиваніе пней вмѣстѣ съ деревьями, но за то въ послѣднемъ случаѣ люди должны очистить и сложить въ штабели извѣстное число годныхъ для строеній матеріаловъ, какъ въ § 58 сказано. 2) При производствѣ работъ корчеваніе пней слѣдуетъ производить въ одно время съ рубкою лѣса.	

Отдѣленіе V. — Фашинныя работы.

Уроки фашинныхъ работъ.	Число рабочихъ.	Матеріалы.	Число вещей.
§ 61. Для вязки однокомельныхъ фашинъ, длиною 9 фут., толщиною въ комлѣ 1 футъ, съ двумя перевязьми, коихъ объемъ составляетъ около $3^1/_3$ футовъ:			
а) Изъ чистаго ивоваго прямаго прутяного лѣса, въ мѣстахъ, гдѣ оный часто произрастаетъ, на 45 фашинъ: Рабочій.	1		
б) Изъ чистаго же лѣса, гдѣ оный рѣдокъ, или изъ другаго всякаго рода, часто растущаго лѣса, на 30 фашинъ: Рабочій.	1		
в) Изъ всякаго рода, рѣдко растущаго лѣса, кромѣ ивъ, частію же и изъ срубленныхъ съ большихъ деревъ сучьевъ, на 15 фашинъ: Рабочій.	1		
г) Изъ готоваго хвороста, на 60 фашинъ: Рабочій.	1	Изъ одной кубической сажени хвороста навязать можно 57 таковыхъ фашинъ.	
§ 62. Для вязки двухъ-комельныхъ фашинъ, длиною 2 саж., толщиною въ діаметрѣ 1 футъ, съ перевязьми чрезъ каждые $3^1/_2$ фута, или ближе, смотря по назначенію оныхъ:			
а) Изъ чистаго ивоваго прямаго прутяного лѣса, въ мѣстахъ, гдѣ оный часто произрастаетъ, на 18 фашинъ: Рабочій.	1		
б) Изъ таковаго же лѣса, гдѣ оный рѣдокъ, или изъ другаго всякаго рода, часто растущаго лѣса, на 12 фашинъ: Рабочій.	1		
в) Изъ всякаго рода, рѣдко растущаго лѣса, кромѣ ивъ, частію же изъ срубленныхъ съ большихъ деревъ сучьевъ, на 6 фашинъ: Рабочій.	1		
г) Изъ готоваго хвороста на 22 фашины: Рабочій.	1	Изъ одной кубической сажени хвороста выходитъ таковыхъ фашинъ 20.	
Примѣчаніе. Если фашины длиннѣе, или короче, то расчислять рабочихъ по отношенію къ двумъ-саженнымъ.			
§ 63. Для вязки двухъ-комельныхъ фашинъ, толщиною въ діаметрѣ $1^1/_2$ фута, рабочихъ назначить вдвое противу опредѣленнаго въ предъидущемъ § числа.			
§ 64. Для вязки прутянаго каната изъ готовыхъ фашинъ, толщиною въ діаметрѣ отъ 4 до 5 дюймовъ, съ перевязьми чрезъ каждые 8 дюймовъ на 30 погон. саж.: рабочій.	1	Прутяные канаты преимущественно должны быть вязаны изъ мелкаго свѣжаго хвороста; изъ 1 куб. саж. таковаго хвороста выходитъ 120 погонныхъ саженъ каната.	
Примѣчаніе. При употребленіи для каната мелкаго хвороста, урокъ остается тотъ же.			
§ 65. На нарѣзку вицъ для вязки прутянаго каната, на 1000 вицъ.	1		
§ 66. На дѣланіе кольевъ, толщиною въ $1^1/_2$ дюйма:	1		
а) Для прибиванія каната къ фашинамъ,			

16503

Уроки фашинныхъ работъ.	Число рабочихъ.	Матеріалы.	Число вещей.
длиною отъ 2 до 3 и 4 футовъ, на 180 кольевъ.	1		
б) Для дѣланія плетневыхъ заборовъ, длиною въ 5½ футовъ, на 120 кольевъ.	1		
§ 67. При расчисленіи рабочихъ на подноску, слѣдуетъ полагать по соображенію съ числомъ оборотовъ, опредѣленныхъ урочнымъ положеніемъ § 564, назначая для подъема:			
Одной однокомельной фашины: рабочій.	1		
Одной двухъ-комельной — — рабочихъ.	2		
6-ти погонныхъ сажень прутянаго каната: рабочій.	1		
18-ти кольевъ, длиною отъ 2 до 4 футъ: рабочій.	1		
10-ти кольевъ, длиною 5½ футъ: рабочій.	1		
§ 68. Для положенія фашинъ въ дѣло, съ прибиваніемъ прутяныхъ канатовъ и утрамбовкою земли (кромѣ привозки оной:			
а) При устроеніи гатей или дорогъ, на которыя слѣдуетъ употреблять двухъ-комельныя фашины, по причинѣ ихъ ровной толщины, полагается для кладки таковыхъ фашинъ въ дѣло, высотою въ нѣсколько слоевъ, на 20 фашинъ: рабочій.	1	а) При возведеніи гатей, вышиною въ нѣсколько слоевъ, полагать на одну кубическую сажень: Фашинъ двухъ-комельныхъ, длиною 2, толщиною 1 футъ Прутянаго каната, погон. саж. Кольевъ, длиною 4 футовъ. Вицъ запасныхъ. Земли кубическихъ саженъ.	24 10 40 200 ½
б) При построеніи отводныхъ плотинъ и подобныхъ сему работахъ, на 37 фашинъ однокомельныхъ: рабочій.	1	б) На одну кубическую сажень кладки полагать: Фашинъ однокомельныхъ. Прутянаго каната, погон. саж. Кольевъ длиною 4 футовъ. Запасныхъ вицъ. Земли кубическихъ саженъ.	80 10 40 45 ⅛
в) При загражденіи рукавовъ рѣкъ на 28 фашинъ: рабочій.	1	в) На одну кубическую сажень фашинъ однокомельныхъ. Прутянаго каната погонныхъ саженъ. Запасныхъ вицъ. Кольевъ длиною 4 фута. Земли кубическ. саженъ.	90 14 60 56 ⅛
Примѣчанія: 1) Построеніе отводныхъ плотинъ, загражденіе рукавовъ рѣкъ и подобныя сему работы осенью, производить не полагается. 2) На выемку и привозку земли въ телѣжкахъ, или на судахъ, полагать особыхъ рабочихъ, согласно отдѣленій II и XVIII сего Положенія.		*Примѣчанія:* 1) Если фашины до употребленія ихъ засохли, или не имѣютъ вышеписанныхъ размѣровъ, то прибавлять къ исчисленнымъ количествамъ отъ ⅓ до ¼ части. При загражденіи рѣкъ, всегда должно заготовлять фашинъ сверхъ исчисленнаго количества, смотря по качеству грунта, постели рѣки и могущему послѣдовать во время работъ углубленію. 2) Для погруженія нижняго слоя фашинъ и засыпки верхняго, заготовлять землю глинистаго рода, а для среднихъ слоевъ употреблять можно, кромѣ торфовой, всякаго рода землю, съ тою только разницею, что при употребленіи засохшихъ фашинъ и мелкаго сыпучаго песку, считать 5 куб. саж. за 4. Торфовая же земля, по самой удѣльной тяжести, вовсе къ симъ работамъ употребляться не должна.	
§ 69. Для покрытія поверхности хворостомъ плотинъ, съ прибитіемъ по оному прутяныхъ канатовъ чрезъ каждые 2 фута, на 75 квадр. саж., безъ привозки земли: рабочихъ.	10	На 10 квадратныхъ саженъ полагать: Фашинъ однокомельныхъ. Прутянаго каната погон. саж. Вицъ. Кольевъ ивовыхъ свѣжихъ, длиною отъ 2 до 3 футовъ. Земли прозябаемой до	55 50 200 200 куб. с. 1, 5
§ 70. Для дѣланія на откосахъ метловой крыши изъ цѣльныхъ фашинъ, на 20 квадр. саженъ: рабочихъ.	10	На 10 квадратныхъ саженъ: Фашинъ однокомельныхъ. Прутянаго каната погон. саж. Вицъ. Кольевъ, длиною 4 футовъ. Земли кубическихъ саженъ.	120 90 300 360 2

16503

Уроки фашинныхъ работъ.	Число рабочихъ.	Матеріалы.	Число вещей.
§ 71. На обложеніе берега плашмя фашинами, высотою до 10 футовъ, съ приведеніемъ берега, ежели нѣтъ большихъ съѣзокъ и насыпей, въ надлежащую пологость, съ прибитіемъ по фашинамъ прутяныхъ канатовъ въ 5 рядовъ на 6 пог. саж. рабочій.	1	На 10 погонныхъ саженъ по берегу; Фашинъ однокомельныхъ. Прутянаго каната погон. саженъ. Вицъ. Кольевъ ивовыхъ свѣжихъ, длиною 3 футовъ. Земли не понадобится.	55 50 200 200
§ 72. Для настилки по дорогамъ фашинъ, длиною 2 саж., съ утрамбовкою земли, безъ перевозки оной, на 21 фашину: рабочій.	1	На погонную сажень фашинъ двухъ-комельныхъ въ 1 рядъ. *Примѣчаніе.* Колья и прутяной канатъ въ семъ случаѣ не употребляются, а только земляная насыпь, толщиною въ одинъ футъ.	7
§ 73. На дѣланіе плетневыхъ заборовъ, высотою до $3^1/_2$ футовъ: а) На сухомъ мѣстѣ, на 25 пог. саженъ. Рабочій. б) Въ рѣкахъ, на 10 погон. саж. Рабочій.	1 1	На 10 погон. саженъ забора требуется: Хворосту куб. саж. Кольевъ длиною 5 и $5^1/_2$ футовъ.	1 140
§ 74. а) Для насадки ивоваго прутянаго лѣса на 12 квадр. саженъ: Рабочій.	1	а) На 10 квадр. саж., полагая на семъ пространствѣ 20 гнездъ и разрубать каждую фашину на три части: Фашинъ однокомельныхъ.	7
б) Для разсадки ивоваго лѣса гнездами, когда сіе понадобится, для возвышенія нарочно заводимыхъ мелей, стѣсняющихъ фарватеръ рѣкъ, на квадр. сажень: Рабочій.	1	б) На одну квадр. сажень полагается по 4 гнезда, діаметромъ въ три фута, глубиною въ $2^1/_2$ фута каждое гнездо, требуется для обставки по окружности 30 лозъ, длиною въ $3^1/_2$ фута, что составляетъ: Хвороста кубич. саж.	$^1/_{30}$
§ 75. Для насадки ивовыхъ деревъ, безъ корней, съ вырытіемъ для оныхъ ямъ, глубиною $2^1/_2$ футовъ, на 10 деревъ.	1		

Отдѣленіе VI. — Работы, производимыя при устроеніи и починкѣ дорогъ.			
Уроки при устроеніи дорогъ.	Число рабочихъ.	Матеріалы.	Число вещей.
Гл. I. — Мощеніе вновь и починка каменной мостовой.			
§ 76. Для мощенія мостовой булыжнымъ камнемъ въ тычокъ (или стойма), съ подсыпкою подъ оную песку, защебенкою кирпичнымъ щебнемъ, утрамбовкою мостовой и разсыпкою сверхъ оной хрящеватаго песку, полагать на 30 квадр. саж. мостовщиковъ.	8	Камня булыжнаго: Крупнаго на 9 квадратныхъ саженъ, куб. саж. Средняго на 12 квадратныхъ саженъ, куб. саж. Мелкаго на 15 квадратныхъ саженъ, куб. саж.	1 1 1
рабочихъ.	4	Щебня булыжнаго камня или кирпичнаго на 100 квадратныхъ саженъ, кубическихъ саженъ.	1
Примѣчаніе. На приготовленіе подъ мостовую, если нужно будетъ земляного полотна, какъ-то: на съемку бугровъ, засыпку ямъ, планировку и проч., полагать рабочихъ, какъ выше въ отдѣленіи II о земляныхъ работахъ сказано.		*Примѣчаніе.* Щебень булыжнаго камня употреблять преимущественно для прочности мостовой. Песку на подсыпку подъ мостовую, толщиною не менѣе 2 вершковъ на 24 квадратныя сажени, куб. саж. Хрящу или, за неимѣніемъ онаго, зернистаго песку, на засыпку сверхъ мостовой, толщиною въ $^5/_4$ дюйма, на 105 квадратныхъ саженъ, куб. саж. Камнемъ самымъ крупнымъ считать болѣе 1 кубическаго фута. Камнемъ крупнымъ не менѣе $^5/_8$ куб. ф. Камнемъ среднимъ не менѣе $^1/_2$ куб. ф. Камнемъ мелкимъ не менѣе $^1/_{27}$ куб. ф. Камнемъ самымъ мелкимъ менѣе $2^1/_2$ куб. ф.	1 1

16505

Уроки при устроеніи дорогъ.	Число рабочихъ.	Матеріалы.	Число вещей.
§ 77. Для мощенія канавъ, откосовъ при тротуарахъ и проч. на пескѣ булыжнымъ камнемъ, таковымъ же образомъ, какъ въ предъидущемъ § сказано, на 20 квадратн. саженъ: мостовщиковъ.	8	Камня булыжнаго самаго мелкаго, на 20 квадратныхъ сажень, куб. саж.	1
рабочихъ.	3	Прочіе матеріалы полагать согласно предъидущему §, исключая хряща, котораго на засыпку полагать не слѣдуетъ.	
§ 78. Для мощенія на мху, по горизонтальному мѣсту, на 50 квадратныхъ саженъ: мостовщиковъ.	14	Булыжнаго камня полагать согласно § 76.	
рабочихъ.	4	Мху на 15 квадратныхъ сажень, куб. саж.	1
§ 79. Для мощенія откосовъ по мху, полагать на 50 квадратныхъ саженъ: мостовщиковъ.	18	Крупнаго булыжнаго камня полагать согласно § 76.	
рабочихъ.	4	Мху на 15 квадратныхъ сажень, куб. саж.	1
§ 80. Для мощенія при шоссе барьеровъ крупнымъ (бутовымъ) камнемъ, на 22 погонныхъ сажени барьера: мостовщиковъ.	2	На 49 погонныхъ сажень барьера, крупнаго булыжнаго камня, куб. саж.	1
рабочій.	1		
§ 81. Для разломки старой каменной мостовой, съ относкою камня въ сторону, разстояніемъ до 5 сажень, на 10 квадратныхъ саженъ: рабочихъ.	2		
§ 82. Для складки булыжнаго камня въ штабели, безъ подноски на 1 кубическую сажень, рабочій.	1		
§ 83. Для разломки мостовой, для починки оной мѣстами, съ выборкою камня и отброскою онаго въ сторону, безъ относки, на 30 квадратныхъ саженъ: рабочихъ.	3		
§ 84. Для замощенія очищенныхъ мѣстъ булыжнымъ камнемъ, полагать рабочихъ согласно § 76.		При мощеніи каменныхъ мостовыхъ, въ случаѣ, если мостовая состоитъ изъ булыжнаго камня, гранитнаго свойства, въ дополненіе къ старому, слѣдуетъ прибавлять $^1/_{50}$ часть того количества, которое требовалось бы на вымощеніе вновь, и потому одна кубическая сажень камня добавляется при мостовой изъ крупнаго камня, на пространствѣ 450 квад. саж., изъ средняго камня, на пространствѣ 600 квад. саж., изъ мелкаго камня на пространствѣ 750 квадрат. сажень.	
Гл. II.—Разбивка камня въ щебень, грохоченія гравія и устроеніе шоссе.			
§ 85. Для разбивки булыжнаго камня въ щебень, полагать на кубическую сажень:		При разбивкѣ булыжнаго камня выходитъ щебня той и другой величины:	
а) Величиною отъ 3 до 4 куб. дюйм.: рабочихъ.	20	а) Изъ 10 куб. саж. крупнаго камня, щебня.	11
б) Величиною отъ 1 до $1^1/_4$ дюйм.: рабочихъ.	25	б) Изъ 20 кубическихъ сажень мелкаго камня, щебня кубическихъ саженъ.	21
		Примѣчаніе. Для точнѣйшаго опредѣленія количества прибоя, которое подвержено измѣненію при различныхъ свойствахъ и величинѣ камня, разбиваемаго въ щебень, слѣдуетъ, при изысканіяхъ, для составленія проектовъ, производить предварительные опыты.	
§ 86. Для разбивки гравія въ щебень, величиною отъ 1 до $1^1/_4$ дюйма полагать на кубическую сажень:		Изъ каждой кубической сажени гравія выходитъ щебня куб. саж.	1
а) Изъ самаго крупнаго, отобраннаго изъ оставшагося послѣ грохоченія чрезъ два грохота: рабочихъ.	18		
б) Изъ средняго, оставшагося послѣ грохоченія чрезъ два грохота: рабочихъ.	14		

16503

Уроки при устроеніи дорогъ.	Число рабочихъ.	Матеріалы.	Число вещей.
в) На разбивку крупнаго гравія въ крупный щебень полагать на кубическую сажень рабочихъ.	11		
§ 87. Для постановленія въ призмы щебня, или гравія, на 1 кубическую сажень рабочій.	1		
§ 88. Для копанія гравія изъ бугровъ и грохоченія онаго чрезъ два грохота, частый и рѣдкій, на 10 кубическихъ сажень рабочихъ.	55		
§ 89. Для грохоченія такимъ же образомъ выставленнаго гравія, на каждую кубическую сажень рабочихъ.	2		
§ 90. На отгребаніе въ обоихъ случаяхъ (§ 88 и 89) отъ грохотовъ песку, полагать особыхъ рабочихъ, на 2 кубическихъ сажени.	1		
§ 91. На отдѣлку подъ шоссе земляного полотна и на насыпку въ основаніе каменной насыпи песку, ежели то по свойству грунта потребуется, назначать рабочихъ, руководствуясь правилами, изложенными въ Отдѣленіи II о земляныхъ работахъ; а мощеніе барьеровъ, отдѣлку обочинъ и откосовъ насыпей, какъ выше въ § 80, 47 и 48 предписано. *Примѣчанія.* 1) Насыпка подъ основаніе песку допускается только въ иловатомъ и глинистомъ грунтахъ. 2) Назначеніе въ смѣтахъ для окончательной отдѣлки полотна и вычисленія выемокъ и насыпей, основывать на циркулярномъ предписаніи Главнаго Управленія Путей Сообщенія и Публичныхъ Зданій отъ 14 Марта 1842 за № 425.			
§ 92. Для разсыпки по дорогѣ щебня на 10 кубическихъ саженъ онаго полагать рабочихъ: а) Для накладки въ тачки . . . . 13 — б) Для разброски и разравниванія . 10 —			
Всего, кромѣ развозки, рабочихъ.	23		
Примѣчанія. 1) Для сжиманія шоссейной насыпи, гдѣ будетъ это признано нужнымъ, назначать чугунные катки, опредѣляя рабочихъ по § 95. 2) А на развозку щебня полагать рабочихъ, руководствуясь правилами, изложенными въ Отдѣленіи XVIII о перевозкѣ матеріаловъ.			
§ 93. Для разсыпки по дорогѣ гравія на 10 куб. саж. полагать рабочихъ: а) Для накладки въ тачки 13 — б) Для разброски и разравниванія. 10 —			
Всего кромѣ развозки рабочихъ.	23		
Примѣчанія: 1) Для сжиманія разсыпаннаго по дорогѣ гравія, гдѣ будетъ это признано нужнымъ, употреблять чугунные катки, опредѣляя рабочихъ по § 95. 2) На развозку гравія полагать рабочихъ согласно Отдѣленію XVIII.			
§ 94. Для разсыпки по поверхности шоссе, песку хрящеватаго свойства, толщиною въ 1 дюймъ, полагать на 2 куб. саж. рабочаго.	1	Кубическое содержаніе песку опредѣлять по широтѣ шоссе.	
§ 95. Для опредѣленія числа лошадей, потребныхъ для возки чугуннаго катка, надлежитъ ширину насыпи между барьерами раздѣлить на ширину катка, произшедшее отъ сего дѣленія число умножить на длину предполагаемой къ укатыванію насыпи, и сіе произведеніе умножить на такое число, которое изображаетъ сколько разъ полагается возить катокъ по одному мѣсту; такимъ образомъ получится число верстъ, которое лошадь должна перейти. На семъ основаніи полагать:			

16503

Уроки при устроеніи дорогъ.	Число рабочихъ.	Матеріалы.	Число вещей.
а) По вѣсу катка на каждые 30 пудъ онаго одна лошадь. б) Переходу лошадямъ съ каткомъ, въ день 20 верстъ. *Примѣчаніе.* Укатываніе каткомъ, ежели по свойству щебня оно окажется необходимымъ, производить только по одному верхнему слою по три раза.			
Гл. III. — Ремонтированіе шоссе.			
§ 96 Для разбивки камня въ щебень опредѣлять число людей согласно §§ 85 и 86.			
§ 97. Для развозки щебня съ обрѣзовъ въ рамы на обочинкахъ и оправки онаго призмами, полагать число рабочихъ, смотря по среднему разстоянію подвозки.			
§ 98. Для разбивки поверхности шоссе, толстотою до $1\frac{1}{2}$ дюйма на 11 квадратныхъ саженъ, рабочій. *Примѣчаніе.* При представленіи смѣтъ дѣлать подробное изложеніе причинъ назначенія таковой работы; ибо по новѣйшимъ опытамъ въ большой части случаевъ она оказывается безполезною.	1		
§ 99. Для развозки, разсыпки и укатыванія по ямамъ и колеямъ щебня назначать рабочихъ согласно § 92, 93, 94 и 95.			
§ 100. а) Для кошенія травы по откосамъ, на 220 квадратныхъ сажень, рабочій. б) Для очищенія грязи съ шоссе, въ теченіе всего лѣта и передъ ремонтированіемъ весною и осенью, полагается примѣрно, ежегодно на каждые 40 квадратныхъ сажень шоссе, рабочій. в) Для прочищенія боковыхъ и отводныхъ канавъ, гдѣ сіе можетъ оказаться необходимымъ, полагать на 100 погонныхъ саженъ канавы, рабочихъ. *Примѣчаніе.* Количество рабочихъ по симъ двумъ пунктамъ назначается примѣрно; дѣйствительная же потребность оныхъ зависитъ отъ кубическаго содержанія наплыва, при чемъ уроки разсчитывать по второму Отдѣленію о земляныхъ работахъ. г) Для очищенія снѣга по дорогамъ послѣ мятелей, въ шлюзныхъ камерахъ, на плотбенныхъ полахъ и т. п., полагать на двѣ кубическихъ сажени съ откидкою онаго въ сторону, рабочаго. д) Для выравниванія ухабовъ, срубая и отбрасывая снѣжные бугры за $2\frac{1}{2}$ саженп, полагать на 6 квадратныхъ саженъ очищаемаго мѣста, рабочаго. ж) Для распѣшиванія льда съ вытаскиваніемъ онаго изъ воды, на каждую куб. саж., рабочихъ. *Примѣчаніе.* Уроки въ пунктахъ: г, д и ж, опредѣленные для зимняго времени и къ исчисленному по оныхъ на производство работъ количеству рабочихъ, не слѣдуетъ дѣлать прибавленія въ концѣ смѣтъ по § 14.	1 1 3 1 1 2		
Гл. IV.—Построеніе и починка деревянныхъ мостовыхъ.			
Примѣчаніе. Выравниваніе и планированіе мѣста производится на основаніи правилъ, изложенныхъ во второмъ Отдѣленіи сего положенія.			
§ 101. Для сдѣланія мостовыхъ изъ торцевъ полагать: а) На распилку бревенъ по § 192 лит. в.			

16505

Уроки при устроеніи дорогъ.	Число рабочихъ.	Матеріалы.	Число вещей.
б) На обтеску боковъ, приводя каждую штуку по лекалу, въ правильную шести-сторонную призму на 100 торцевъ, плотника.	1	Изъ одного бревна, длиною 3 саж., толщиною 6 верш., выходитъ 36 торцевъ.	
в) На осмоленіе за два раза 500 торцевъ, рабочаго.	1	На 500 торцевъ смолы, пудовъ.	2
г) Для застилки одной квадратной сажени мостовой торцами средней величины, съ соединеніемъ оныхъ деревянными нагелями, на одну квадратную сажень, плотника.	1	На одну квадратную сажень мостовой потребно 100 торцевъ, добываемыхъ изъ 6-тивершковаго лѣса.	
д) Безъ сего же соединенія на двѣ квадратныхъ сажени, плотника.	1		
е) На устроеніе барьеровъ каменныхъ полагать по § 80, а если изъ дерева, то на обтеску бревенъ по § 176, положеніе въ дѣло, на 15 погонныхъ саженъ барьера, плотника.	1	На барьеры употребляются брусья, вытесанные изъ 6-вершковаго лѣса.	
§ 102. Для положенія подъ пластинную стилку лежней, со врытіемъ ихъ въ землю и выравниваніемъ полагать:		Лѣсъ для сего употреблять толщиною въ 4 вершка. Число рядовъ лежней полагать подъ пластины:	
а) 3 сажени на 8 лежней, плотника.	1	длиною 2 саженъ, 4 ряда.	
б) 4 сажени на 11 лежней, плотниковъ.	2	— 3 — 5 рядовъ.	
§ 103. Для настилки пластинъ, съ притескою кромокъ и нарубкою на лежни, полагать:		Пластины должны быть толщиною не менѣе 3 вершковъ и шириною въ отдѣлкѣ не менѣе 4½ вершковъ.	
а) Длиною отъ 6 до 7 аршинъ на 18 пластинъ, плотника.	1	На 10 погонныхъ саженъ идетъ таковыхъ пластинъ.	
б) Длиною 9 аршинъ, на 13 пластинъ, плотника.	1		107
§ 104. Для прикрѣпленія пластинъ прибоинами: а) для обтески съ трехъ сторонъ бревенъ, толщиною въ 4 вершка, назначать плотниковъ по § 176. б) Для положенія сихъ прибоинъ, съ притескою на пластинную стилку, долбленіемъ чрезъ сажень гнѣздъ и прикрѣпленіемъ деревянными свайками:		На прибоины употреблять бревна, толщиною въ 4 вершка.	
3 саженъ, на 7 прибоинъ, плотника.	1		
4 саженъ, на 5 прибоинъ, плотника.	1		
§ 105. Для разломки старой пластинной стилки, безъ относки лѣса на сторону полагать:			
а) При длинѣ пластинъ отъ 6 до 7 аршинъ, на 10 погонныхъ саженъ дороги, рабочаго.	1		
б) 9 аршинныхъ пластинъ, на 8 погонныхъ саженъ дороги, рабочаго.	1		
§ 106. Для настилки старыми пластинами съ обтескою у нихъ избитыхъ кромокъ:			
а) Длиною отъ 6 до 7 аршинъ, на 26 пластинъ, плотника.	1		
б) Длиною 9 аршинъ на 18 пластинъ, плотника.	1		
Примѣчанія. 1) Для застилки мѣстъ, изъ коихъ выбраны негодныя пластины, новыми полагать плотниковъ по §§ 103 и 104. 2) При починкѣ пластинной стилки наблюдать, чтобы старыя пластины подбирать къ старымъ, а новыя класть вмѣстѣ, ибо симъ способомъ дорога дѣлается ровнѣе.			
§ 107. Для починки пластинной стилки, въ которой нѣтъ гнилыхъ пластинъ, съ положеніемъ выбитыхъ изъ своихъ мѣстъ и утвержденіемъ прибоинъ, полагать на перекладку 40 пластинъ, длиною отъ 6 до 9 аршинъ, плотника.	1		
Примѣчаніе. Ежели случится нѣкоторыя изъ старыхъ пластинъ перемѣнить новыми, то для сего плотниковъ полагать согласно § 103.			

16503

Уроки при устроеніи дорогъ.	Число рабочихъ.	Матеріалы.	Число цѣнѣй.
§ 108. Для положенія подъ жердевую настилку въ три ряда изъ жердей же лежней, выстилки по онымъ жердями, съ прирубкою ихъ на лежни, притескою между собою, укрѣпленіемъ чрезъ 5 жердей въ трехъ мѣстахъ деревянными нагелями и положеніемъ жердевыхъ прибоинъ, полагать напогонную сажень, рабочаго.	1	Жерди употребляются, длиною 2 саженъ, толщиною въ 2 вершка въ обрубѣ у тонкаго конца. На погонную сажень идетъ таковыхъ кромѣ лежней и прибоинъ.	22
Примѣчаніе. При выстилкѣ жердями, класть оныя комлями въ разныя стороны.			
§ 109. Для разломки старой жердевой стилки полагать на 15 погонныхъ саженъ, рабочаго.	1		
§ 110. Для настилки старыми годными жердями, съ утвержденіемъ новыми деревянными нагелями, на 2 погонныя сажени, рабочій.	1		
Примѣчаніе. Для застилки мѣстъ, изъ коихъ выбраны негодныя жерди новыми, полагать по § 108.			
§ 111. Для починки жердевой стилки, въ коей нѣтъ гнилыхъ и ломаныхъ жердей съ утвержденіемъ выбитыхъ, новыми клиньями и положеніемъ старыхъ прибоинъ, полагать на 60 жердей, рабочаго.	1		
Примѣчаніе. Ежели случится нѣкоторыя изъ старыхъ жердей перемѣнить новыми, то на оныя полагать рабочихъ, согласно § 108.			
§ 112. Для подсыпки подъ жердевую настилку земли или песку, и для засыпки сверху жердей, полагать рабочихъ, согласно Отдѣленію II.		Подсыпка подъ жерди песку производится, толщиною въ 2 вершка, и засыпка сверхъ жердей, толщиною въ 1 вершокъ.	
§ 113. На относку стараго лѣса, какъ-то: пластинъ, жердей и проч. полагать рабочихъ, руководствуясь правилами, изложенными въ Отдѣленіи XVIII.			
Гл. V. — Устроеніе объѣздныхъ и чрезъ дорожныя канавы мостовъ и трубъ.			
§ 114. Для врытія стульевъ, забивки свай, обтески бревенъ, нарубанія шиповъ и выдалбливанія гнѣздъ, полагать рабочихъ, руководствуясь правилами, изложенными въ Отдѣленіи VIII.			
§ 115. Для положенія на мѣсто поперечныхъ насадокъ и продольныхъ перекладовъ, полагать:			
а) Съ устроеніемъ подмостковъ на 7, 5 погонныхъ саженъ брусьевъ, плотника.	1		
б) Безъ устроенія подмостковъ, какъ напримѣръ: при трубахъ и низкихъ мѣстахъ, на 15 погонныхъ саженъ, плотника.	1		
§ 116. Для настилки сверхъ продольныхъ перекладовъ пола пластинами съ притескою оныхъ и врубаніемъ въ переклады:		На объѣздные (временные) мосты, пластины могутъ быть употребляемы пиленыя, изъ бревенъ, толщиною отъ 5 до 6 вершковъ, а на постоянные мостики и трубы — тесаные изъ бревенъ не тонѣе 5 вершковъ.	
а) Длиною отъ 6 до 7 арш. на 18 пластинъ, плотника.	1		
б) Длиною 3 саж., 13 пластинъ, плотникъ.	1		
в) Длиною 4 саж., 9 пластинъ, плотникъ.	1		
§ 117. Для сдѣланія на мостахъ обыкновенныхъ перилъ, высотою $1^1/_4$ аршина, съ однимъ брускомъ:		Для нижнихъ брусьевъ полагать бревна, толщиною отъ 5 до 6 вершковъ; на столбики и верхній брусъ—толщиною отъ 4 до 5 вершковъ.	
а) На обтеску для сего бревенъ, полагать рабочихъ, согласно § 176 въ Отдѣленіи VIII.			
б) Для сдѣланія изъ обтесаннаго уже лѣса и постановленія перилъ, на три погонныя саж. оныхъ, плотникъ.	1		

16503

Уроки при устроеніи дорогъ.	Число рабочихъ.	Матеріалы.	Число вещей.
§ 118. Для снятія годныхъ перилъ и постановленія оныхъ вновь, на 4 погонныя сажени, плотника.	1		
§ 119. Для сдѣланія и положенія прибоинъ, для покрытія на мостахъ стыковъ пластинъ, полагать:			
а) Для обтески съ трехъ сторонъ бревенъ, толщиною въ 5 вершк. назначать плотниковъ по § 176.			
б) Для положенія пробоинъ съ прибитіемъ оныхъ нагелями, или гвоздями, на 16 погонныхъ саженъ, плотника.	1		
§ 120. Для сдѣланія тумбъ съ проушинами и забитія оныхъ вмѣстѣ съ готовыми прибоинами, или прижимами, по сторонамъ трубъ на пластинную настилку полагаемыми, на 6 таковыхъ тумбъ, плотника.	1		
§ 121. Для постановленія поручней, или косогорныхъ перилъ, полагать, кромѣ вырытія ямъ (для чего рабочихъ назначать по § 57):			
а) Для обтески съ четырехъ сторонъ бревенъ, толщиною 5 вершковъ, назначать плотниковъ по § 176.			
б) Для постановленія спхъ поручней съ выстружкою лѣса на 8 погонныхъ саженъ поручня, плотника.	1		
§ 122. Для сдѣланія и постановленія надолбовъ, съ обтескою для сего столбиковъ съ четырехъ сторонъ (кромѣ вырытія ямъ):			
а) Состоящихъ изъ одного бруска и высотою до $^5/_4$ арш. на 6 погонныхъ саженей надолбовъ, плотника.	1		
б) Изъ двухъ брусковъ и высотою до 1 аршина на 4 погонныя сажени, плотника.	1		
в) Изъ трехъ брусковъ и высотою до $1^1/_2$ аршина на 3 погонныя сажени, плотника.	1		
г) Изъ четырехъ брусковъ и высотою до 2 аршинъ, на 2 погонныя сажени, плотника.	1		
§ 123. Для постановленія готовыхъ верстовыхъ столбовъ, съ вырытіемъ ямъ и засыпкою, на 5 столбовъ, рабочихъ.	2		

Отдѣленіе VII. — О заготовленіи лѣсныхъ матеріаловъ.

Уроки при заготовленіи лѣсныхъ матеріаловъ.	Число рабочихъ.	Матеріалы.	Число вещей.
Гл. I. — Заготовленіе бревенъ, дровъ, накатника и рѣшетника.			
§ 124. Для вырубки бревенъ, съ очисткою ихъ отъ сучьевъ, оскобленіемъ коры и положеніемъ каждаго бревна комлемъ на пень, съ коего оное срублено:			
Длиною 2 саж. толщ. 4 вер. на 25 брев. рабоч.	2		
— 2 — — 5 — — $23^1/_2$ — —	2		
— 2 — — 6 — — 22 — —	2		
— 2 — — 7 — — 20 — —	2		
— 2 — — 8 — — 17 — —	2		
— 2 — — 9 — — 14 — —	2		
— 3 — — 4 — — 22 — —	2		
— 3 — — 5 — — $16^1/_2$ — —	2		
— 3 — — 6 — — 11 — —	2		

16503

Уроки при заготовленіи лѣсныхъ матеріаловъ.	Число рабочихъ.	Матеріалы.	Число вещей.
Длиною 3 саж. толщ. 7 вер. на 9 брев. рабоч.	2		
— 3 — — 8 — — $7^1/_2$ — —	2		
— 3 — — 9 — — 6 — —	2		
— 4 — — 4 — — 15 — —	2		
— 4 — — 5 — — 11 — —	2		
— 4 — — 6 — — 7 — —	2		
— 4 — — 7 — — 6 — —	2		
— 4 — — 8 — — 5 — —	2		
— 4 — — 9 — — $4^2/_3$ — —	2		
— 5 — — 6 — — 6 — —	2		
— 5 — — 7 — — 5 — —	2		
— 5 — — 8 — — $4^1/_2$ — —	2		
— 5 — — 9 — — 4 — —	2		
§ 125. Для вырубанія накатника, длиною отъ 2 до 3 саженъ, толщиною отъ $2^3/_4$ до $3^1/_2$ верш., съ очисткою отъ сучьевъ и коры, и складываніемъ въ кучи, не менѣе 10 бревенъ въ каждой, на 24 накатины, рабочихъ.	2		
§ 126. Для вырубанія жердей, длиною отъ 2 до 3 саж., толщиною отъ 2 до $2^1/_2$ верш., съ таковою же очисткою и складываніемъ въ кучи, какъ въ предыдущемъ § сказано на 54 жерди, рабочихъ.	2		
§ 127. Для вырубки дровъ трехъ-полѣнныхъ девяти-четвертной длины, приводя оныя при пріемѣ въ кубическія сажени:			
а) Когда рубятся дрова въ рощѣ сряду, выбирая только лѣсъ, годный на дрова, то на одну кубическую саж. дровъ, рабочихъ.	2		
б) Когда рубятся дрова изъ собираемаго въ лѣсахъ годнаго валежника, то на 1 кубическую сажень, рабочихъ.	3		
в) Когда дрова заготовляются съ расчистки полей, гдѣ лѣсъ съ корнями уже выкопанъ, то на 1 кубическую сажень, рабочихъ.	2		
Примѣчаніе. Сими рабочими дрова должны быть отъ сучьевъ очищены и складены на подкладки въ кучи, не менѣе половины кубической сажени въ каждой.			
§ 128. Для вырубки обрубнаго лѣса, толщиною до 5 верш., длиною половинное число въ 5, а другая половина 4 саженъ, съ очисткою отъ сучьевъ, безъ оскобленія, на 35 бревенъ, рабочихъ.	2	Обрубнаго лѣса сего требуется, для сплава дровъ по рѣкамъ въ обрубахъ, на каждую кубическую сажень по	5
§ 129. Для вырубки жердей, длиною до 5 саженъ съ очисткою отъ сучьевъ, безъ оскобленія, на 60 жердей, рабочихъ.	2	Жердей сихъ требуется для сплава по рѣкамъ:	
§ 130. При перевозкѣ бревенъ и дровъ къ мѣсту работъ, или къ рѣкамъ, для сплава оныхъ, руководствоваться правилами, изложенными ниже сего въ XVIII Отдѣленіи о перевозкѣ матеріаловъ.		На 50 бревенъ.	4
		На кубическую сажень дровъ.	3
§ 131. На свалку въ воду вывезенныхъ къ берегамъ рѣкъ бревенъ и дровъ полагать:			
а) Бревенъ означеннаго въ § 124 размѣра на 40 бревенъ: Рабочаго.	1		
б) Накатника и рѣшетника, на 150 штукъ: Рабочаго.	1		
в) Дровъ, на 3 кубическія сажени: Рабочихъ.	2		
г) Обрубнаго лѣса на 100 штукъ: Рабочаго.	1		
д) Жердей, на 250 штукъ: Рабочаго.	1		
§ 132. Для сгонки бревенъ и дровъ розсыпью до того мѣста, гдѣ оныя будутъ сплачиваться въ плоты, или погружаться въ обрубы, назначить рабочихъ, соображаясь съ мѣстными обстоятельствами.			

16503

Уроки при заготовленіи лѣсныхъ матеріаловъ.	Число рабочихъ.	Матеріалы.	Число вещей.
§ 133. Для сплачиванія бревенъ въ плоты въ 2 ряда (готовыми жердями и прутьями), съ сортировкою ихъ подъ скобку, на 50 бревенъ: Рабочій	1	На сплотку 50 бревенъ:	
		Жердей длиною 3 саженъ.	4
		Прутьевъ.	110
§ 134. На срубку обруба въ 5 вѣнцовъ, скрѣпляя оный шпонками, изъ дровъ, съ утвержденіемъ двухъ деревъ на двѣ обруба и съ настилкою по онымъ жердями, рабочихъ.	3	На каждый обрубъ, вмѣщающій 8 кубич. саженъ дровъ, потребно обрубнаго лѣса:	
		Длиною 5 саженъ.	11
		Длиною 4 саженъ.	11
		Жердей.	22
§ 135. Для погрузки въ обрубы дровъ, на 8 кубическихъ саженъ, рабочихъ.	3		
§ 136. Счалка плотовъ и дровяныхъ обрубовъ въ гонки должна производиться тѣми же людьми, кои для сплачиванія бревенъ въ плоты и для срубки обрубовъ и погрузки въ оные дровъ назначены §§ 133, 134 и 135.			
§ 137. На сплавъ гонокъ съ бревнами и дровами полагать рабочихъ, соображаясь съ разстояніемъ и удобностію рѣкъ для сей операціи.			
§ 138. Для выгрузки бревенъ, съ складкою въ штабели, высотою до 5 рядовъ, полагая мѣсто укладки разстояніемъ отъ воды до 30 саженъ:			
а) Длиною отъ 3 до $4\frac{1}{2}$ саженъ, толщиною въ 6 до $8\frac{1}{2}$ вершковъ, на 8 бревенъ, рабочій.	1		
б) Той же длины, толщиною въ 4 до 6 вершковъ, и длиною отъ 2 до 3 саженъ, толщиною отъ 4 до $8\frac{1}{2}$ вершковъ, на 12 бревенъ: Рабочій.	1		
§ 139. Если же бревна нужно сортировать по толщинѣ и длинѣ и отбирать негодныя, то полагать:			
а) Въ первомъ случаѣ, на 6 бревенъ, рабочаго.	1		
б) Во второмъ случаѣ, на 10 бревенъ, рабочаго.	1		
§ 140. Когда бревна нужно выгружать выше 5 рядовъ, то рабочихъ назначать:			
а) При высотѣ отъ 5 до 9 рядовъ, въ полтора раза, и			
б) При высотѣ отъ 10 до 12 рядовъ, вдвое противу опредѣленнаго числа въ §§ 138 и 139.			
§ 141. Для выгрузки накатника и жердей, коего длина и толщина опредѣлены выше въ §§ 125 и 126, полагая разстояніе отъ воды также въ 30 саженяхъ, съ складкою по надлежащему въ штабели, на 40 бревенъ, рабочаго.	1		
§ 142. Для выгрузки дровъ изъ обрубовъ, съ укладкою оныхъ въ сажени, полагая мѣсто укладки отъ воды до 30 саженъ, на каждую кубическую сажень, съ разборкою обрубовъ и укладкою на берегу обрубнаго лѣса: рабочихъ.	5		
§ 143. Въ случаѣ выгрузки бревенъ, накатника, рѣшетника и дровъ на мѣста, далѣе 30 саженъ отъ воды отстоящія, назначать рабочихъ, сообразно разстоянію и мѣстнымъ удобствамъ.			
Гл. II. — О заготовленіи драни.			
§ 144. Для приготовленія драни подъ штукатурку, длиною до 1 сажени:			
На 250 драницъ: плотникъ.	1	Изъ одного сосноваго, или еловаго бревна, длиною 3 саженъ, толщиною $5\frac{1}{2}$ вершковъ прямослойнаго и свѣжаго, выходитъ драницъ.	500

16503

Уроки при заготовленіи лѣсныхъ матеріаловъ.	Число рабочихъ.	Матеріалы.	Число вещей.
Гл. III.—О заготовленіи гонта.			
§ 145. Для приготовленія гонта въ чернѣ, длиною 14, шириною отъ 2½ до 3 вершковъ, для распиловки бревенъ и выколки гонтинъ, съ грубою обтескою, на 160 гонтинъ, плотникъ.	1	Гонтинъ выходитъ изъ одного прямослойнаго бревна, длиною 3 сажени, толщиною 6 вершковъ. 7 вершковъ.	150 175
§ 146. Для отдѣлки гонта начисто, длиною до 13, шириною отъ 2¼ до 2¾ вершка, а толщиною въ толстомъ краю 1 дюйма, съ выстружкою, обрѣзкою и вынутіемъ фальцовъ, на 100 гонтинъ, плотникъ.	1	Изъ 80 гонтинъ, вчернѣ приготовленныхъ, выходитъ гонтинъ начисто отдѣланныхъ.	75
Гл. IV.—О заготовленіи уголья.			
§ 147. Для положенія въ пріуготовленную яму одной кубической сажени дровъ сосновыхъ и еловыхъ, съ приноскою оныхъ на разстояніе отъ 10 до 20 саженъ и съ засыпкою дровъ землею, рабочихъ.	3	При выжиганіи уголья въ наполненныхъ ямахъ обыкновенно укладывается въ каждую дровъ сосновыхъ и еловыхъ кубическая сажень.	1
§ 148. При выжиганіи уголья въ ямахъ одна подлѣ другой, назначать для присмотра на каждыя 4 ямы, днемъ и ночью по одному рабочему, что составитъ въ теченіи 7 дней, или полнаго обжога 4 кубическихъ саженъ дровъ, въ одинъ день, рабочихъ.	14		
§ 149. При выжиганіи дровъ въ ямахъ менѣе четырехъ одна подлѣ другой, назначать то же число людей, что по § 148 исчислено.			
Примѣчанія: 1) Для остыванія ямы съ угольемъ потребно 7 дней. 2) Употребленіе менѣе четырехъ ямъ, для выжиганія уголья, должно допускаться въ особенныхъ случаяхъ, всегда подробно объясняемыхъ при представленіи смѣтъ.			
§ 150. Для снятія земли съ поверхности уголья каждой ямы и выгребанія онаго, съ относкою на разстояніе 10 саженъ, рабочій.	1	Изъ одной кубической сажени сосновыхъ и еловыхъ дровъ, выженныхъ въ напольной ямѣ, выходитъ угольа отъ 14 до 15 четвертей, или кубической сажени.	⅓
§ 151. Для построенія постоянныхъ углеобжигательныхъ печей назначать на 750 кирпичей въ дѣлѣ, печника.	1		
И на каждыхъ двухъ печниковъ, для подноски матеріала и мятья глины, рабочаго.	1		
§ 152. Для обнесенія таковой углеобжигательной печи заборомъ и для сдѣланія надъ оной шатра, назначать рабочихъ соображаясь съ §§ Отдѣленія VIII о плотничныхъ работахъ.		На столбы забора и стропильныя ноги шатра, употреблять лѣсъ еловый, на покрытіе по стропилямъ и общивку забора назначать горбыли. Дровъ сосновыхъ и еловыхъ куб. саж.	3
§ 153. Для положенія въ постоянную углеобжигательную печь 3 кубическихъ саженъ дровъ, съ подноскою на разстояніе отъ 15 до 25 саженъ, съ засыпкою и замазкою печи, рабочихъ.	6		
§ 154. Для наблюденія за выжиганіемъ уголья въ постоянной печи, продолжающимся 6 сутокъ, по одному человѣку въ день, а всего, рабочихъ.	6		
Примѣчаніе. Для остыванія выженнаго уголья въ постоянной печи потребно 10 сутокъ.			
§ 155. Для выгребанія изъ таковой постоянной печи угольа, съ относкою онаго на разстояніе отъ 15 до 20 саженъ и съ очисткою печи, рабочихъ.	3	Изъ трехъ кубическихъ саженъ сосновыхъ и еловыхъ дровъ, выженныхъ въ постоянной печи, должно выходить отъ 66 до 75 четвертей, или кубическихъ саженъ отъ	1½ до 1⅔

16503

Отдѣленіе VIII. — Плотничныя работы.

Уроки плотничныхъ работъ	Число рабочихъ.	Матеріалы.	Число вещей.
Гл. I.—Предуготовительныя работы.			
§ 156. На сдѣланіе одного 4 саж. копра, о двухъ стрѣлахъ со врѣзываніемъ желѣзныхъ подѣлокъ, къ оному принадлежащихъ:			
а) Простой конструкціи: плотниковъ.	15	Бревенъ сосновыхъ: длин. 4 с. толщ. 7 верш.	2
		— 4 — — 6 —	2
		— 3 — — 7 —	1
		— 3 — — 6 —	5
		Аншпуговъ березовыхъ длиною 3½ аршина.	3
		Желѣзной оковки пудовъ.	4½
б) Машиннаго съ воротомъ: плотниковъ.	22	Бревенъ сосновыхъ: длин. 4 с. толщ. 7 верш.	3
		— 4 — — 6 —	2
		— 3 — — 7 —	6
		— 3 — — 6 —	3
		Аншпуговъ березовыхъ.	21
		Желѣзной оковки пудовъ.	5½
§ 157. Для собранія и оснащенія разобраннаго копра вышиною до 4-хъ саж. съ приноскою до 20 саж. разстоянія.		Чугунная баба.	1
		Чугунная шкифа съ желѣзнымъ болтомъ.	1
		Лопарнаго каната толщиною въ окружности 6 дюймовъ, погонныхъ саженъ.	4½
а) На обыкновенный коперъ: плотниковъ.	2	или вѣсомъ.	1 п. 5 ф.
Рабочихъ.	2	Блокъ для подъема свай.	1
		Такельнаго каната толщиною 3 дюймовъ погонныхъ саженъ.	10
		или вѣсомъ.	20 ф.
		Веревокъ на кошки 1½ дюйма толщиною, погонныхъ саженъ.	40
		или вѣсомъ.	20 ф.
		Сала свинаго для смазки въ день по ⅛ фунта.	16⅔
б) На машинный коперъ: плотниковъ.	5	Чугунная баба.	1
Рабочихъ.	5	Чугунныхъ шкифъ съ желѣзными болтами.	2
		Желѣзный крюкъ.	1
		Желѣзный болтъ.	1
		Лопарнаго каната, толщиною 6 дюймовъ, 12 погонныхъ саженъ.	вѣс. 3 п.
		Блокъ для подъема свай.	1
		Такельнаго каната, толщиною три дюйма, ежели дѣйствовать людьми, 10 погонныхъ саженъ, вѣсомъ.	20 ф.
		Ежели дѣйствовать лошадьми, 50 погонныхъ саженъ, вѣсомъ.	2½ п.
		Сала свинаго для смазки на три дня по 2 фунта.	33⅓ ф.
		Аншпуговъ.	14
		Примѣчаніе. Назначеннаго въ семъ § количества снастей и сала достаточно для дѣйствія копромъ въ теченіе 50 дней.	
§ 158. Для разобранія, по окончаніи работъ копра, вышиною до 4-хъ саж., съ относкою, разстояніемъ до 20 саженъ:			
а) На обыкновенный коперъ: плотникъ.	1		
Рабочій.	1		
б) На машинный коперъ: плотникъ.	1		
Рабочихъ.	2		
§ 159. Для изготовленія деревянной бабы, (для копра по недостатку чугунной), высотою до 3-хъ футовъ, со врѣзываніемъ желѣзныхъ обручей и укрѣпленіемъ оныхъ болтами: плотниковъ.	2	Отрѣзокъ бревна, длиною 1½ арш., толщиною 10 вершковъ.	1
		Желѣза на обручи и болты полоснаго,	1 п. 30 ф.
		круглаго въ ¾ дюйма.	1 п.
§ 160. Для изготовленія и обдѣлки ручной бабы для вбиванія свай съ укрѣпленіемъ обручей и ручекъ, плотникъ.	1	Отрѣзокъ бревна, длиною до 2 арш., толщиною отъ 6 до 7 вершковъ.	1
		Обручей желѣзныхъ вѣсомъ каждый отъ 6 до 7 фунтовъ.	2

16503

Уроки плотничныхъ работъ.	Число рабочихъ.	Матеріалы.	Число вещей.
§ 161. Для сдѣланія 5-пудовыхъ трамбовокъ, съ прикрѣпленіемъ чугунныхъ поддонковъ, на двѣ трамбовки, плотникъ.	1	На каждую трамбовку, отрѣзокъ бревна, длиною $1^1/_2$ арш., толщиною до 7 верш. Поддонокъ чугунный, съ прибором.	1 1
§ 162. Для сдѣланія 2 пудовыхъ трамбовокъ, со врѣзываніемъ желѣзныхъ обручей, на три трамбовки, плотникъ.	1	На каждую трамбовку отрѣзокъ бревна, длин. $1^1/_2$ арш., толщ. до 7 верш. Кольцо изъ полоснаго желѣза. Вѣсомъ, фунтовъ.	1 1 30
§ 163. Для сдѣланія для мѣры матеріаловъ, полусаженка, плотникъ.	1	Досокъ получистыхъ длиною 3 саженъ, толщ. $2^1/_2$ дюймовъ, шириною 5 верш.	10
§ 164. Для сдѣланія тачекъ или телѣжекъ одноколесныхъ: а) На три тачки безъ боковъ для возки камня и проч., плотникъ.	1	На каждую тачку: аншпуговъ березовыхъ, длиною $2^1/_2$ арш. Доска длин. 1 саженъ, толщ. $2^1/_2$ дюймовъ. Доска длин. $1^1/_2$ саж., толщ. 1 дюйма. Гвоздей однотесныхъ. Чугунное колесо съ болтомъ.	2 1 1 8 1
б) Трехъ землевозныхъ телѣжекъ (тачекъ съ боками), плотниковъ.	2	На каждую телѣжку: аншпуговъ березовыхъ, длин. $2^1/_2$ арш. Доска, длин. 1 саж., толщ. $2^1/_2$ дюйм. Доска, длин. 3 саж., толщ. $^1/_2$ дюйма. Гвоздей однотесныхъ. Чугунное колесо съ болтомъ.	2 1 1 18 1
в) Трехъ телѣжекъ для возки извести, плотниковъ.	3	На каждую телѣжку: аншпуговъ березовыхъ, длин. $2^1/_2$ арш. Доска, длин. 1 саж., толщ. $2^1/_2$ дюйма. Доска, длин. 2 саж., толщ. $^1/_2$ дюйма. Гвоздей однотесныхъ. Чугунное колесо съ болтомъ.	2 1 2 24 1
		Примѣчанія: 1) Вмѣсто аншпуговъ и переднихъ стоекъ, лучше употреблять березовыя тонкія кокоры, такъ, чтобы коренья служили стойками. 2) Въ случаѣ недостатка березоваго лѣса, употреблять на ручки вмѣсто аншпуговъ накатникъ толщиною до 3 вершковъ.	
§ 165. Для починки и содержанія въ исправности, во время работъ, телѣжекъ, полагать на 50 возчиковъ, находившихся на работѣ, плотника.	1	На 50 телѣжекъ, употребляемыхъ въ работу, полагать въ каждый рабочій день: а) На телѣжки безъ боковъ (§ 164, а): аншпуговъ, длин. $2^1/_2$ арш. Доска, длин. $1^1/_2$ саж., толщ. 1 дюйма. Гвоздей однотесныхъ. На смазку тачекъ дегтю, фунтовъ. б) На телѣжки съ боками (по § 164 лит. б и в): аншлугъ длин. $2^1/_2$ арш. Доска, длин. 3 саж., толщ. $^1/_2$ дюйма. Гвоздей однотесныхъ. На смазку тачекъ дегтю, фунтовъ.	1 1 10 2 1 1 22 2
§ 166. Для сдѣланія носилокъ: а) Безъ боковъ для носки камня и проч. на 4 носилки, плотникъ.	1	На одне носилки: аншпуговъ березовыхъ длин. $2^1/_2$ арш. Доска, длиною $1^1/_2$ арш., толщ. $2^1/_2$ дюйма. Дранница, длиною 4 арш.	2 1 1
б) Съ боками для носки извести, на 6 носилокъ, плотниковъ.	2	На одне носилки: доска, длин. 6 арш., толщ. 2 дюйма. Доска длиною 5 арш., толщ. 1 дюйм. Гвоздей однотесу.	1 1 16
§ 167. Для построенія одной медвѣдки, длиною 6, шириною 3 футовъ, съ 4-поперечными брусьями и 2 валами, съ придѣлываніемъ желѣзной оковки: плотниковъ.	4	На одну медвѣдку: Бревно сосн. дл. 3 саж., толщ. 5 вершк. — — — 4 — — 8 — Для валовъ: Желѣза, полоснаго пудовъ. Круглаго, толщиною $^3/_4$ дюйма, пудовъ.	1 1 $3^1/_2$ 1
§ 168. Для сдѣланія каменщичьихъ ящиковъ на 4 ящика: плотникъ.	1	На каждый ящикъ доска длиною 3 саженъ, толщиною 2 дюймовъ.	1
Для сдѣланія 6 ящиковъ или трубъ, длиною каждая въ 4 фута, съ отверстіемъ внизу квадратно въ 1 футъ и вверху въ 2 фута, для опусканія бетона въ воду, полагать: плотниковъ.	2	Гвоздей двоетесу. На 1 ящикъ или трубу: Досокъ сосновыхъ получистыхъ: Длиною 3 саж., толщ. въ 1 дюйм. Гвоздей тесовыхъ 5 дюймовыхъ.	16 2 50

16503

Уроки плотничныхъ работъ.	Число рабочихъ.	Матеріалы.	Число вещей.
§ 169. На обдѣлку досками ямы для творенія извести, примѣрно длиною и шириною 1 сажень, глубиною $1^1/_2$ арш., плотникъ.	1	На столбики бревно, длиною 3 саженъ, толщиною 4 вершковъ.	1
		Досокъ получистыхъ, длиною 3 саженъ, толщиною $2^1/_2$ дюймовъ, шириною 5 вершковъ.	9
§ 170. На сдѣланіе козъ, для носки кирпича, на 5 козъ, плотникъ.	1	На каждую козу:	
		Доска длин. 2 арш., толщ. 2 дюйм.	1
		Доска длин. $1^1/_2$ арш., толщ. $^1/_2$ дюйм.	1
		Гвоздей однотесу.	6
§ 171. На сдѣланіе столовъ для кирпичедѣльцевъ, длиною и шириною $1^1/_2$ аршина на 2 стола плотникъ.	1	На каждый столъ:	
		Накатнику, длин. 2 саж., толщ. 3 верш.	1
		Рѣшетнику, длин. 2 саж., толщ. 2 верш.	1
		Доска, длиною 2 саж., толщ. 1 дюйма.	1
		Гвоздей однотесу.	22
§ 172. На сдѣланіе станковъ для кирпичедѣльцевъ:		На 10 станковъ безъ поддонковъ:	
		Доска длин. 3 саж., толщ. 1 дюйм.	1
а) Безъ поддонковъ на 10 станковъ: столяръ.	1	Желѣзной оковки фунтовъ.	4
		Винтовъ или гвоздей 1 дюйм.	200
б) Съ поддонками на 10 станковъ, столяровъ.	2	Съ поддонками:	
		Досокъ, длин. 3 саж., толщ. 1 дюйм.	1
		Желѣзной оковки, фунтовъ.	5
		Винтовъ или гвоздей 1 дюйм.	300
§ 173. На сдѣланіе козловъ, для подвижныхъ подмостковъ, длиною 3 саженъ о 6 ногахъ, и постановленія оныхъ, съ намощеніемъ досками, полагать на двое козловъ: плотника.	1	На двое козловъ:	
		Бревенъ елевыхъ длин. 3 саж., толщ. 5 вер.	5
		Гвоздей брусковыхъ, 5 дюймовыхъ.	30
рабочаго.	1	Для намощенія по онымъ полагать доски получистыя, толщиною въ $2^1/_2$ дюйма, коихъ число опредѣлять по усмотрѣнію, и кои, по миновапіи въ нихъ надобности, должны быть употреблены на другія работы, какъ то: на мощеніе черныхъ половъ, и тому подобныя.	
§ 174. На устроеніе стелажей, или подмостковъ (постоянныхъ) вокругъ каменныхъ домовъ, снаружи строенія, съ постановленіемъ стоекъ, связку оныхъ съ прогонами поперечными кладьми (пальцы), со сдѣланіемъ стремянокъ или сходней съ намощеніемъ подмостковъ полагать на 10 пог. саж.		Бревна на стойки и проч. употребляются еловыя изъ такъ называемаго подвязнаго лѣса, толщиною отъ 3 до 5 вершковъ.	
		Доски на подмостки и сходни полагать получистыя, какъ выше по § 173 сказано.	
а) При высотѣ строенія до 2-хъ саженъ: плотниковъ.	12	Для опредѣленія числа стоекъ, поставляемыхъ вокругъ строенія, полагать разстояніе оныхъ между собою на 2 саж., а отъ строенія на 7 или 8 аршинъ, смотря по вышинѣ и величинѣ зданія.	
б) При высотѣ строенія до $3^1/_2$ саж.	16	Число ушаковъ или подпоръ, къ стойкамъ опредѣляется числомъ сихъ послѣднихъ и числомъ ярусовъ и стелажей.	
в) При высотѣ строенія до 5 саж.	25		
		На прогоны, полагая оные, по высотѣ на 4 аршина одинъ надъ другимъ, назначать бревна, по разчисленію погонныхъ саженъ ярусовъ стелажей, съ прибавленіемъ $^1/_{10}$ части.	
		На пальцы (поперечныя кладки) назначать бревна по числу стоекъ стелажей и по числу ярусовъ.	
		Стремянки (сходни) назначать шириною отъ 3 до 4 аршинъ.	
		На прибивку на нихъ досокъ полагать на каждую доску, длиною 3 саж. гвоздей брусковыхъ 6-дюймовыхъ.	6
		На ступени къ сходнямъ и на поручни употребляются еловые бруски, толщиною въ $2^1{}_2$ дюйма.	
		На прибивку брусковъ на каждую погон. саж. сходней, гвоздей брусковыхъ 5 дюймовыхъ.	20

Примѣчанія: 1) При строеніи выше сего опредѣлять соображаясь съ вышесказанными. 2) Устроеніе подмостковъ внутри обыкновенныхъ строеній полагать не слѣдуетъ, въ случаѣ же надобности, употреблять должно козлы съ намощеніемъ досокъ по § 173. 3) Если же строеніе полагается выводить или безъ балокъ, или по всѣмъ этажамъ со сводами, то подмостки употребляются и внутри онаго.

16503

Уроки плотничныхъ работъ.	Число рабочихъ.	Матеріалы.	Число вещей.
		Для связки лѣсовъ полагать веревокъ, толщиною въ окружности 2 дюйма на каждую стойку: вышиною 2 саж.	5
		— — 3½ —	7½
		— — 5 —	10
		Примѣчанія: 1) Сими правилами руководствоваться при возведеніи обыкновенныхъ строеній; при строеніяхъ же большей высоты, ставить лѣса изъ нѣсколькихъ бревенъ, связанныхъ между собою желѣзными обручами; и устроивать подмостки вообще обширнѣе и съ большимъ скрѣпленіемъ. 2) Бревна, назначаемыя по смѣтамъ для подмостковъ, должно употреблять на переводы по сводамъ и на мелкія части въ стропилахъ, перегородкахъ и тому подобныхъ подѣлкахъ.	
§ 175. Для устроенія кружалъ подъ кирпичные своды, коихъ діаметръ 2 саж., полагать:		Полагая разстояніе между кружалами отъ 1 до 1½ аршина, назначать на каждыя 2 таковыя кружала:	
А. — *Для коробчатыхъ сводовъ:*		Досокъ получистыхъ, длиною 3 саженъ, толщиною 2½ дюймовъ.	5
а) На сколачиваніе 10 кружалъ изъ досокъ 2½ дюймовъ: плотниковъ.	3	На опалубленіе оныхъ, на 1 квад. саж. досокъ получистыхъ, длиною 3 саж., толщ. 1 дюйм.	4
б) На установленіе 10 кружалъ, плотниковъ.	2	На сколачиваніе кружальныхъ досокъ, гвоздей 6 дюймовыхъ.	15
в) На опалубленіе кружалъ полагать на прибивку 45 досокъ, длиною 3 саж., смотря по разполубкѣ, плотника.	1	На прибивку палубныхъ досокъ, гвоздей однотесу полагать на каждую доску, смотря по распалубкѣ.	10—15
Б. — *Для стрѣльчатыхъ сводовъ:*		Бревенъ длиною 3 саж., толщиною до 5 вершковъ на подставки и подстрѣлины.	4
а) На сколачиваніе 10 кружалъ изъ досокъ 2½ дюйма, плотниковъ.	3	*Примѣчаніе.* На кружала другой конструкціи или размѣра матеріалъ назначать по соображенію, имѣя въ виду: а) Что кружала подъ своды дѣлаются изъ толстыхъ досокъ, по смотря по огромности и тяжести сводовъ, ежели бы оные были сводимы тесаными каменьями, то и изъ брусьевъ. б) Кружала опалубливаютъ досками, толщиною при кирпичныхъ сводахъ отъ 1 до 1½ дюйма, а при сводахъ изъ тесанаго камня въ 2½ дюйма толщиною. в) Разстояніе кружалъ одно отъ другаго дѣлается на 16 и 24 вершковъ. г) Стойки изъ бревенъ ставятся подъ пяты и замокъ свода, равно и подъ каждую смычку досокъ, составляющихъ кружала.	
б) На установленіе 10 кружалъ, плотниковъ.	2		
в) На опалубленіе кружалъ на 20 досокъ, длиною 3 саженъ, плотника.	1		
г) Для мелкихъ стрѣльчатыхъ сводовъ на 10 таковыхъ досокъ, плотника.	1		
Примѣчаніе. Для устроенія кружалъ подъ своды другой конструкціи, полагать рабочихъ по соображенію.			
Гл. II. Общія работы.			
§ 176. Для обтески по шнуру бревенъ (сосновыхъ, или еловыхъ съ одной стороны, полагать):			
а) Толщиною 4 верш. на 43 пог. саж. или линейныхъ саженъ тески, 1 плотникъ.	1		
б) Толщиною 5 верш. на 34 пог. саж. плотн.	1		
в) — 6 — — 28 — — —	1		
г) — 7 — — 23 — — —	1		
д) — 8 — — 19 — — —	1		
е) — 9 — — 17 — — —	1		
ж) — 10 — — 14 — — —	1		
з) — 11 — — 11 — — —	1		
п) — 12 — — 9 — — —	1		
і) — 13 — — 8 — — —	1		
к) — 14 и 15 — — 7 — — —	1		
л) — 16 — — 6 — — —	1		
Примѣчанія: 1) Въ случаѣ обтески бревенъ съ двухъ, трехъ или четырехъ сторонъ, плотниковъ полагать вдвое, трое или вчетверо вышеписаннаго. 2) Ежели не требуется совершенно чистая теска какъ напримѣръ: на балки, закрытыя полами и потолками, при обтескѣ коихъ оставляется часть заболонь, въ такомъ случаѣ опредѣленное по сему § число плотниковъ должно убавить ¼ часть.			
§ 177. Для обтески бревенъ по лекалу для деревянныхъ арокъ и проч., прибавлять плотниковъ къ вычисленнымъ по вышеозначенному § 176, на каждыхъ 2 плотниковъ еще одного.			

16503

Уроки плотничныхъ работъ.	Число рабочихъ.
§ 178. Для обтески жердей или накатника, полагать:	
а) Толщиною 2 верш. на 100 пог. саж. тески, плотника.	1
б) Толщиною $2^1/_2$ верш. на 81 пог. саж. плот.	1
в) — 3 — — 63 — — —	1
Примѣчаніе. Когда не требуется отесывать жерди начисто въ бруски, но съ оставленіемъ заболонь, то опредѣляемое симъ 8 число плотниковъ должно быть уменьшаемо на $^1/_4$ часть.	
§ 179. Для обтески съ обоихъ боковъ (по шнуру, или по чертѣ) кромокъ у досокъ, длиною 3 саж. полагать:	
а) Толщиною 1 дюйм., на 40 досокъ, плотн.	1
б) — $1^1/_2$ — — 37 — —	1
в) — 2 — — 53 — —	1
г) — $2^1/_2$ — — 30 — —	1
д) — 3 — — 26 — —	1
е) — 4 — — 20 — —	1
Примѣчаніе. Для обтески кромокъ у досокъ, короче или длиннѣе 3 саженъ, назначать плотниковъ сообразно вышесказанному.	
§ 180. Для обтески дубовыхъ, ясневыхъ или другихъ крѣпкаго свойства употребительныхъ для строенія бревенъ и досокъ, опредѣлять плотниковъ въ $1^1/_2$ раза противу сосноваго лѣса, §§ 176, 177 и 179.	
§ 181. Для струганія сосноваго, или еловаго лѣса брусьевъ съ одной стороны.	
а) Толщиною 3 верш. на 160 пог. саж. плотн.	2
б) — 4 — — 120 — — —	2
в) — 5 — — 96 — — —	2
г) — 6 — — 80 — — —	2
д) — 7 — — 68 — — —	2
е) — 8 — — 60 — — —	2
ж) — 9 — — 26 — — —	2
з) — 10 — — 24 — — —	2
Примѣчаніе. Назначенная здѣсь толщина относится къ брусьямъ, а не къ бревнамъ, изъ коихъ таковыя вытесываются.	

Таблица, показывающая, какой толщины брусья можно вытесать изъ бревенъ разныхъ поперечниковъ.

Толщина бревенъ, назначенныхъ къ обтескѣ.	Соотвѣтствующая толщина брусьевъ въ вершкахъ.		
	При употребленіи брусьевъ вертикально или съ квадратнымъ сѣченіемъ.	При употребленіи брусьевъ горизонтально или съ прямоугольнымъ сѣченіемъ.	
Въ 4 вершка.	$2^6/_8$	$3^2/_8$	$2^2/_8$
— 5 — —	$3^4/_8$	4	$2^7/_8$
— 6 — —	$4^2/_8$	$4^7/_8$	$3^5/_8$
— 7 — —	$4^7/_8$	$5^5/_8$	4
— 8 — —	$5^4/_8$	$6^3/_8$	$4^4/_8$
— 9 — —	$6^2/_8$	$7^1/_8$	$5^1/_8$
— 10 — —	$7^1/_8$	$8^1/_8$	$5^6/_8$
— 11 — —	$7^6/_8$	$8^7/_8$	$6^3/_8$
— 12 — —	$8^4/_8$	$9^6/_8$	$6^7/_8$
— 13 — —	$9^1/_8$	$10^4/_8$	$7^4/_8$
— 14 — —	$9^7/_8$	$11^3/_8$	$8^1/_8$
— 15 — —	$10^4/_8$	$12^1/_8$	$8^5/_8$
— 16 — —	$11^2/_8$	13	$9^2/_8$

Уроки плотничныхъ работъ.	Число рабочихъ.	Матеріалы.	Число вещей.
§ 182. Для струганія съ одной стороны досокъ, длиною 3 саж. на 32 доски, плотниковъ.	2		
Примѣчаніе. Для остругания досокъ, короче, или длиннѣе 3 саженъ, плотниковъ назначать сообразно вышесказанному.			
§ 183. Для выпутія четвертей:			
а) Въ брусьяхъ, глубиною въ обѣ стороны не менѣе 1 верш. на 40 пог. саж. вынимаемой четверти, плотниковъ.	2		
б) Въ брусьяхъ для варъ, глубиною до $^5/_4$ верш. на 50 пог. саж., плотниковъ.	2		
§ 184. Для вынимания съ обѣихъ сторонъ четвертей въ доскахъ:			
а) Толщиною отъ $2^1/_2$ до 3 дюйм. на 5 досокъ, длиною въ 3 саж., или на 30 линейныхъ саженъ вынимаемой четверти, плотникъ.	1		
б) Толщиною отъ $1^1/_2$ до 2 дюймовъ на 40 линейныхъ саженъ вынимаемой четверти, плотникъ.	1		

16503

Уроки плотничныхъ работъ.	Число рабочихъ.	Материалы.	Число вещей.
§ 185. Для вынутія въ брусьяхъ пазовъ или шпунтовъ, шириною и глубиною до 1¼ верш., полагать: на 15 погон. саж. плотникъ.	1		
§ 186. Для вынутія пазовъ или желоба въ доскахъ, толщиною 3 дюйм. на 21 пог. саж., плотникъ.	1		
§ 187. Для нарубанія въ брусьяхъ гребня (для шпунтовыхъ свай и тому подоб.) на 15 погон. саж., плотникъ.	1		
§ 188. Для нарубанія гребня въ доскахъ, толщиною 3 дюйм. на 27 пог. саж., плотникъ.	1		
§ 189. Для скашиванія съ обѣихъ сторонъ кромокъ у досокъ, толщиною 1 дюйма (при обшивкѣ стѣнъ досками) на 120 пог. саж. доски, или на 40 трехъ саженныхъ досокъ, плотникъ.	1		
§ 190. Для продороженія досокъ на крыши:			
а) Длин. 3 саж. на 50 досокъ плотникъ.	1		
б) — 2 — — 65 доски — —	1		
§ 191. Для распилки бревенъ вдоль:			
а) На доски и бруски:			
1. Толщ. 6 и 7 верш. на 30 пог. саж. прохода: пильщика.	2		
2. Толщ. 5 и 5½ на 37 пог. саж. пильщика.	2		
б) На пластины:			
Толщ. 5 и до 6 верш. на 27 пог. саж. пильщика.	2		
в) На доски и фаверы изъ дубовыхъ и ясневыхъ кряжей:			
Толщ. 7 и 8 верш. на 60 пог. арш., пильщиковъ.	2		
Примѣчаніе. Накатываніе бревенъ на козлы производить тѣми же рабочими, или пильщиками.			
§ 192. Для распилки бревенъ поперегъ:			
а) Толщ. 4 верш. на 341 проходовъ плотн.	2		
б) — 5 — — 273 — — — —	2		
в) — 6 — — 227 — — — —	2		
г) — 7 — — 195 — — — —	2		
д) — 8 — — 85 — — — —	2		
е) — 9 — — 75 — — — —	2		
ж) — 10 — — 68 — — — —	2		
з) — 11 — — 62 — — — —	2		
и) — 12 — — 57 — — — —	2		
§ 193. Для перерубки бревенъ поперегъ, съ обравниваніемъ концовъ:			
а) Толщ. 4 верш. на 102 перерубовъ плотн.	1		
б) — 5 — — 81 — — —	1		
в) — 6 — — 68 — — —	1		
г) — 7 — — 58 — — —	1		
д) — 8 — — 51 — — —	1		
е) — 9 — — 45 — — —	1		
ж) — 10 — — 40 — — —	1		
з) — 11 — — 37 — — —	1		
и) — 12 — — 34 — — —	1		
Примѣчаніе. Изъ сравненія числа людей, потребныхъ на разрубку и распилку бревенъ поперегъ (§§ 192 и 193), видно, что послѣдняя работа гораздо выгоднѣе первой; а потому при постройкахъ стараться всегда производить распиловку бревенъ и досокъ поперечными пилами, вмѣсто разрубки оныхъ.			
§ 194. Для распилки досокъ поперегъ:			
а) Толщ. 1 дюйм. на 552 проход. плотн.	2		
б) — 1½ — — 368 — — —	2		
в) — 2 — — 276 — — —	2		
г) — 2½ — — 221 — — —	2		

16503

Уроки плотничныхъ работъ.	Число рабочихъ.	Матеріалы.	Число вещей.
д) Толщ. 3 дюйм. на 134 проход. плотн.	2		
е) — 4 — — 157 — — —	2		
§ 195. Для перерубки досокъ, съ обравниваніемъ концовъ:			
а) Толщ. 1 дюйм. на 184 перер. плотн.	1		
б) — $1^1/_2$ — — 123 — — —	1		
в) — 2 — — 92 — — —	1		
г) — $2^1/_2$ — — 73 — — —	1		
д) — 3 — — 61 — — —	1		
е) — 4 — — 52 — — —	1		
Гл. III. — Свайная бойка.			
§ 196. Для завастриванія свай круглыхъ на 15 свай, съ обравниваніемъ верховъ у оныхъ и надѣваніемъ бугилей, плотникъ.	1	Лѣсъ на сваи употреблять сосновый или еловый, но преимущественно первый.	
§ 197. Ежели случится завастривать сваи, перерубая для оныхъ бревна, или выправляя нѣкоторыя изъ нихъ по шнуру, то полагать на 13 свай, плотника.	1		
§ 198. Для завастриванія свай и для насадки на оныя желѣзныхъ башмаковъ (наконечниковъ) и колецъ, на 10 свай, плотникъ.	1	Къ § 198. а) Башмаки или наконечники желѣзные употребляются вѣсомъ 9 фунтовъ. б) На прибивку оныхъ полагается на каждый башмакъ гвоздей 4-дюймовыхъ.	6
§ 199. Для обдѣлки шпунтовыхъ свай полагать: а) для обтески бревенъ съ 3 сторонъ, (оставляя четвертую сторону для нарубанія гребня), по § 176. — б) Для нарубанія гребня по § 187.—в) Для вынииманія паза по § 185.		в) Кольцо желѣзное для насаживанія сверху свай, дабы оныя не разщеплывались, употребляется вѣсомъ въ 6 фунт.	
Примѣчаніе. Не всегда необходимо обтесывать бревна на сваи съ трехъ сторонъ, но во многихъ случаяхъ можно тесать оныя съ одной только стороны, гдѣ выпимается паз, нарубая гребень съ противоположной и оставляя двѣ боковыя стороны вовсе нетесанными.		*Примѣчаніе.* Но кольца сіи употреблять съ одной сваи на другую до совершенной негодности.	
§ 200. Для завастриванія шпунтовыхъ свай и для обуви ихъ въ желѣзные башмаки, полагать плотниковъ какъ и для круглыхъ свай (§§ 196 и 198).		Башмаки полагать вѣсомъ 11 фунтовъ. Для прибивки башмака, гвоздей 4-дюймовыхъ.	9
§ 201. Для обдѣлки шпунтовыхъ досокъ, какъ то для дѣланія гребня на доскахъ и для вынииманія въ нихъ желоба полагать согласно §§ 186 и 188.		Для шпунтовыхъ досчатыхъ свай доски назначать не тонѣе 3 дюймовъ; въ случаѣ же употребленія желѣзныхъ башмаковъ, т. е. при забиваніи досокъ въ твердомъ грунтѣ, надлежитъ полагать оныя не тонѣе 4 дюймовъ.	
§ 202. Для завастриванія шпунтовыхъ досокъ полагать на 50 досокъ плотника.	1	Вѣсъ желѣзныхъ башмаковъ (наконечниковъ) полагать въ 7 фунтовъ.	
§ 203. Для завастриванія досокъ и надѣванія на оныя башмаковъ на 30 досокъ, плотника.	1	Для прибивки башмака, гвоздей 4 дюйм.	4
§ 204. Къ битію копромъ круглыхъ свай 25-пудовою бабою, полагать на каждый коперъ, рабочихъ.	25		
Закопершиковъ изъ плотниковъ.	2		
Сими рабочими или однимъ копромъ, полагается въ одинъ день вбить свай, толщиною до 7 верш., такъ, чтобы онѣ уходили въ землю до 2 саж.			
а) При обыкновенномъ мягкомъ грунтѣ—отъ 12 до 15 свай.			
б) При глинистомъ средней твердости грунтѣ—отъ 8 до 10 свай.			
в) При крѣпкоглинистомъ и каменистомъ грунтѣ (для гидротехническихъ сооруженій) отъ 5 до 7 свай.			
Примѣчанія: 1) При назначеніи забивки свай должно обращать вниманіе на тяжесть зданій, которыя онѣ должны поддерживать. 2) Для опредѣленія точнаго числа свай, коя надлежитъ забивать въ день однимъ копромъ, вбивать предварительно пробныя сваи. 3) Въ			

16503

Уроки плотничныхъ работъ.	Число рабочихъ.	Матеріалы.	Число вещей.
случаѣ употребленія бабы, вѣсомъ менѣе и до 25 пудовъ, опредѣлять рабочихъ, полагая на одного по 1 пуду; а для бабы вѣсомъ свыше 25 до 35 пудовъ, полагать на одного до 35 фунтовъ тяжести бабы. 4) Если по роду работъ слѣдуетъ употребить бабу вѣсомъ свыше 35 и до 80 пудовъ, тогда выгоднѣе будетъ употребить конный коперъ или коперъ, при которомъ люди дѣйствуютъ посредствомъ ворота, тогда число людей и лошадей назначать соразмѣрно роду постройки копра.			
а) Для дѣйствія машиннымъ копромъ, съ обыкновеннымъ воротомъ, должно полагать на 5 пудъ бабы, рабочаго.	1		
Для уравненія каната при навиваніи онаго на валъ, рабочаго.	1		
Для закладки крючковъ съ полостей, рабочаго.	1		
И для управленія движеніемъ копра и сваи: закоперщиковъ изъ плотниковъ.	2		
б) При дѣйствіи же лошадьми на каждый коперъ полагать:			
Плотниковъ.	2		
Рабочихъ.	2		
Лошадей.	2		
Въ обоихъ сихъ случаяхъ, однимъ копромъ, въ теченіе дня, вбивается свай, какъ круглыхъ, такъ и шпунтовыхъ, глубиною отъ 2 до 2^1_2 саж.			
а) При обыкновенномъ мягкомъ грунтѣ—отъ 7 до 9 свай.			
б) При глинистомъ средней твердости грунтѣ—отъ 5 до 6 свай.			
в) При крѣпкоглинистомъ или каменистомъ грунтѣ—отъ 3 до 4 свай.			
§ 205. Для вбиванія свай ручными бабами, вѣсомъ въ 4 пуда, полагать на каждую бабу, рабочихъ.	4		
И для установленія и направленія свай, плотника.	1		
Одною таковою бабою полагается въ день вбить отъ 6 до 12 свай, смотря по качеству грунта и длинѣ свай, также соображаясь съ тѣснотою мѣста около свай.			
§ 206. Для забивки шпунтовыхъ свай, глубиною до 2 саженъ, полагать на каждый коперъ (§ 204) въ день:			
а) При обыкновенномъ мягкомъ грунтѣ—отъ 10 до 12 свай.			
б) При глинистомъ средней твердости грунтѣ—отъ 6 до 8 свай.			
в) При крѣпкоглинистомъ или каменистомъ грунтѣ—отъ 4 до 6 свай.			
§ 207. Для забивки шпунтовыхъ досокъ бабою вѣсомъ отъ 15 до 20 пудовъ, полагая вбивать оныя глубиною до 1 сажени на каждый коперъ (§ 204) въ день:			
а) При обыкновенномъ мягкомъ грунтѣ отъ 16 до 20 досокъ.			
б) При глинистомъ средней твердости грунтѣ отъ 12 до 15 досокъ.			
в) При крѣпкоглинистомъ или каменистомъ грунтѣ отъ 8 до 10 досокъ.			
§ 208. Для забивки шпунтовыхъ досокъ ручною бабою, полагать для дѣйствія то же число рабочихъ, что и для круглыхъ свай назначено (§ 205), одною таковою бабою въ теченіе дня забить можно отъ 12 до 15 до-			

16503

Уроки плотничныхъ работъ.	Число рабочихъ	Матеріалы.	Число вещей.
сокъ, смотря по качеству грунта и длинѣ досокъ.			
Гл. IV. — Постановленіе стульевъ, дѣланіе ростверка и лежней подъ фундаменты.			
§ 209. Для вырытія ямъ къ постановленію въ оныя бревенчатыхъ стульевъ, полагая въ діаметрѣ 1, а глубиною 1½ арш., смотря по свойству грунта, назначать рабочихъ согласно § 37.			
§ 210. Для обжиганія комлей, стульевъ и осмоленія той части, которая будетъ при поверхности земли горячею смолою, съ приноскою къ мѣсту работъ разстояніемъ до 50 саж. на 50 стульевъ, рабочихъ.	2	Для осмоленія стульевъ количество смолы назначать по § 295, соображаясь съ квадратнымъ содержаніемъ назначаемыхъ къ осмолкѣ стульевъ.	
§ 211. Для постановленія въ приготовленныя ямы стульевъ, съ выравниваніемъ верхнихъ концовъ подъ ватерпасъ, зарубаніемъ шиповъ, утвержденіемъ оныхъ внизу ямъ каменьями, засыпкою и плотною утрамбовкою сихъ ямъ на 10 стульевъ, плотникъ.	1		
§ 212. Для выравниванія верховъ свай подъ ватерпасъ и зарубанія на оныхъ шиповъ на 16 свай, плотникъ.	1		
Примѣчаніе. При нарубаніи же шиповъ на брусьяхъ изъ тонкаго лѣса, что случается при дѣланіи перегородокъ и т. п., назначать на 32 шипа: плотника.	1		
§ 213. Для выравниванія верха шпунтовыхъ свай подъ ватерпасъ съ нарубаніемъ гребня и чрезъ сажень или около сажени, зарубанія длиннаго шипа, на 2 погон. саж. шпунтовой линіи: плотникъ.	1		
§ 214. Для выравниванія подъ ватерпасъ верха досчатой шпунтовой линіи на 6 погон. саж. оной: плотникъ.	1		
§ 215. На обтеску бревенъ для насадокъ и перекладинъ, полагать согласно § 176.			
§ 216. На выдалбливаніе дыръ или гнѣздъ:			
а) Въ насадкахъ на 16 сквозныхъ гнѣздъ: плотникъ.	1		
б) Въ половинную толщину брусьевъ при дѣланіи перегородокъ и тому подобное, на 32 гнѣзда: плотникъ.	1		
§ 217. Для сдѣланія паза въ насадкахъ на шпунтовыя линіи, полагать, какъ показано въ § 185.			
§ 218. Для положенія на мѣста, какъ слѣдуетъ продольныхъ и поперечныхъ насадокъ ростверка, полагать, смотря по числу свай и зарубокъ, на 10 погон. саж. бревенъ въ дѣлѣ: плотника.	1	При исчисленіи бревенъ, требующихся для ростверка, должно полагать на соединеніе оныхъ въ замокъ для продольныхъ насадокъ, и на утрату при перерубкѣ брусьевъ для поперечныхъ связей, по одному аршину на каждое бревно.	
§ 219. Для застилки между анкерами ростверка досками, полагать на 12 досокъ длиною 3 саженъ, плотника.	1	Доски для сего употребляются получистыя, толщиною 3 дюйма. На погонную сажень (исключая пространства, анкерами занимаемаго) идетъ отрѣзковъ таковыхъ досокъ.	10
		Гвоздей брусковыхъ 6-дюймовыхъ на каждый отрѣзокъ.	2
§ 220. Для застилки между анкерами пластинами съ врубаніемъ нѣсколько въ продольныя насадки на 8-мь 3-хъ-саженныхъ пластинъ: плотникъ.	1	Пластины полагать пиленыя, изъ бревенъ, толщиною отъ 5 до 6 вершковъ. На погонную сажень (исключая пространства, анкерами занимаемаго) полагать:	
		а) Изъ бревенъ 5 верш. толщины отрѣзковъ пластинъ.	10

16503

Уроки плотничныхъ работъ.	Число рабочихъ.	Матеріалы.	Число вещей.
		б) Изъ бревенъ 6-вершковой толщины отрѣзковъ пластинъ.	8
§ 221. Для обтески съ двухъ сторонъ бревенъ на лежни, полагать по § 176, а для связки оныхъ въ три ряда съ перевязкою чрезъ сажень шпонками и положеніемъ на мѣста на 7 погон. саж. лежней: плотникъ.	1	Къ потребному для сего количеству бревенъ прибавлять еще на каждое бревно для сдѣланія замка и обравниванія концовъ по ½ аршина. На шпонки полагать получистыя доски толщиною въ 2½ дюйма.	
Примѣчаніе. А ежели болѣе сего рядовъ лежней по ширинѣ фундамента понадобится, то число плотниковъ опредѣлять по расчисленію, т. е. на 15 погон. бревенъ полагать: плотника.	1		
Гл. V. — О работахъ, производимыхъ при возведеніи каменныхъ и деревянныхъ домовъ.			
§ 222. Для рубки по поставленнымъ стульямъ, или на фундаментѣ стѣнъ, изъ бревенъ толщиною отъ 5 до 6 верш. съ положеніемъ въ первомъ случаѣ нижняго вѣнца на шипы въ полбревна, а прочихъ на вставные шипы, полагая оные разстояніемъ между собою на 3, а въ коротких простѣнкахъ и на 1 аршинъ. Самый шипъ не тоньше одного и не короче пяти дюймовъ, съ прокладкою между вѣнцами паклею и мохомъ (употребленіе коего допускается только въ незначительныхъ строеніяхъ), считая на рубку бревенъ въ стѣну кругомъ въ нижніе и верхніе вѣнцы, также съ углами и безъ угловъ, на 15 погон. саж. или линейныхъ саженъ: плотниковъ.	2	Стѣны рубятся обыкновенно изъ бревенъ, толщиною отъ 5 до 6 вершковъ; въ значительныхъ только строеніяхъ употребляются для сего бревна большей толщины, а въ малыхъ нежилыхъ строеніяхъ—толщиною отъ 4 до 5 вершковъ. При рубкѣ стѣнъ, толщиною отъ 5 до 6 верш., полагать по высотѣ на одну погонную саж. 10 вѣнцовъ, т. е. толщину бревна въ стѣнѣ считать 4⅞ верш., и сверхъ того полагать на осадку на 11 арш. высоты одинъ вѣнецъ. На убыль дерева при сростахъ не слѣдуетъ прибавлять бревенъ, но при исчисленіи потребнаго количества лѣса на какое либо строеніе не исключать оконъ, дверей, печныхъ просвѣтовъ и т. п.; для строеній же безъ таковыхъ отверстій и гдѣ оныхъ бываетъ весьма мало, какъ при нарубкѣ ряжей, магазиновъ и анбаровъ на таковую убыль прибавлять въ двухъ рядахъ для каждаго сроста по ½ арш., а въ третьемъ 1 арш., ибо чрезъ каждые два ряда срачиваются бревна не въ стыкъ, но зубомъ; при ряжевыхъ же стѣнахъ, прибавлять на каждый выпускной конецъ бревна, по 10 вершковъ.	
Примѣчанія: 1) Въ случаѣ, если строеніе будетъ имѣть частые простѣнки, какъ въ ряжевыхъ стѣнахъ шлюзовъ, бейшлотовъ и т. п., то сверхъ вышеписаннаго числа рабочихъ прибавлять на каждыя 15 погон. саж. бревенъ въ сихъ простѣнкахъ со скрѣпленіемъ чрезъ каждыя двѣ сажени бревна въ дѣлѣ ершеными болтомъ, плотника.	1		
2) Для обтески употребляемыхъ въ стѣнѣ бревенъ, гдѣ сіе потребуется, полагать особыхъ рабочихъ по § 176.			
3) Иногда случается обтесывать и стругать внутри покоевъ стѣны уже срубленныя, изъ круглыхъ бревенъ, на каковую работу по затруднительности оной, должно полагать вдвое рабочихъ противъ обыкновенной тески и стружки бревенъ.			
4) При употребленіи въ стѣны бревенъ, толщиною болѣе или менѣе вышесказаннаго назначать плотниковъ по соображенію.			
5) При рубкѣ ряжей съ выпускными концами безъ плотной притески бревенъ между собою, загружаемыхъ камнемъ, со скрѣпленіемъ чрезъ каждыя двѣ сажени ершеными болтомъ, полагать на 13 погон. саж. плотника.	1	Для прокладки по пазамъ полагать на 40 погон. саж. шва пакли пудъ.	1
		Въ случаѣ употребленія на прокладку по пазамъ моху, полагать онаго на 80 погон. саж. бревенъ кубич. саж. ⅕ или	1 возъ
		Гвоздей ершеныхъ длиною отъ 12 до 16 дюйм., смотря по толщинѣ бревенъ, полагать на каждыя 2 сажени бревна въ дѣлѣ.	1
§ 223. Для конопатки стѣнъ полагать на 50 погонныхъ саженъ шва, конопатчика.	1	Конопати на каждую погонную сажень шва, фунтъ.	1
Примѣчаніе. Конопатка стѣнъ должна быть произведена спустя годъ послѣ нарубки стѣнъ, дабы строеніе получило надлежащую осадку.			
§ 224. Для скрѣпленія стѣнъ при долгихъ простѣнкахъ сжимами:		Бревенъ по длинѣ сжима толщ. отъ 6 до 7 верш.	2
а) Для обтески съ 4 сторонъ бревенъ на сжимы, полагать плотниковъ согласно § 176.		Болтовъ толщ. ¾ дюйм. на каждый сжимъ высотою до 6 аршинъ.	5
б) Для притески стѣнъ въ назначенныхъ мѣстахъ, постановленіе брусьевъ и скрѣпленіе ихъ желѣзными болтами на 2 сжима, высотою до 6 аршинъ: плотника.	1		
§ 225. Для положенія обтесанныхъ уже на балки бревенъ на мѣсто въ обоихъ этажахъ		Разстояніе балокъ полагать средина отъ средины на 1½ аршина.	

16505

Уроки плотничныхъ работъ.	Число рабочихъ.	Матеріалы.	Число потребныхъ.
съ выверстываніемъ подъ ватерпасъ, осмоленіемъ и обвертываніемъ концовъ войлоками на 7 балокъ длиною 3 сажени: плотникъ.	1	Брусья, употребляемые на балки, должны имѣть толщину не менѣе $^1/_{24}$ части длины оныхъ въ свѣту или между стѣнокъ, а сія толщина, или вертикальная высота должна содержаться въ горизонтальной ширинѣ какъ 7 къ 5.	
А на 4-саженныя на 6 балокъ, плотникъ.	1	На основаніи сего правила назначать бревна на балки, руководствуясь таблицею, приложенною къ § 176.	
Примѣчаніе. Въ тѣхъ случаяхъ, гдѣ за недостаткомъ надлежащей толщины лѣса потребуется потолочныя балки дѣлать составныя, укрѣпленныя желѣзными связями, рабочихъ назначать сообразно конструкціи сихъ балокъ.		Но какъ заготовленіе бревенъ такой значительной толщины сопряжено съ большимъ затрудненіемъ, то допускается употреблять бревна на балки съ оставленіемъ при обтескѣ части заболонь, какъ въ примѣчаніи 2 въ § 176 сказано.	
		Смолу для концовъ балокъ назначать по § 295.	
		И на каждую балку для обвертыванія концовъ войлокъ.	1
		На каждый конецъ балки, гвоздей штукатурныхъ.	10
§ 226. Для врубки уже обтесанныхъ балокъ въ бревенчатыя стѣны сковородникъ на 8 брусьевъ, плотникъ.	1		
Примѣчаніе. Для подъема же и положенія сихъ балокъ на мѣсто, опредѣлять особыхъ рабочихъ, руководствуясь отдѣленіемъ XVIII, главы III о переноскѣ матеріаловъ.			
§ 227. Для прибивки къ бокамъ балокъ брусковъ на 55 трехъ-саженныхъ: плотникъ.	1	Бруски употребляются предпочтительно сосновые:	
		1) Вытесанные изъ бревенъ или досокъ толщиною квадратно въ $2^1/_2$ дюйма.	
		2) Выпиленные изъ бревенъ 5-вершковой толщины, распиливая каждое бревно вдоль на 4 части.	
		3) Обтесанные съ 2 сторонъ жерди, толщиною отъ 2 до 3 вершковъ.	
		Для прибивки каждаго бруска длиною 3 саж., идетъ гвоздей полукорабельныхъ длиною 8 дюйм.	9
§ 228. Въ случаѣ вынманія въ балкахъ пазовъ полагать, какъ выше въ § 185 сказано, а для вынутія въ оныхъ четвертей, по § 185.			
§ 229. Для вынутія четвертей въ доскахъ съ 2 сторонъ для чернаго пола, съ распиловкою на части, смотря по разстоянію балокъ и сплачиваніемъ оныхъ по брускамъ на 6 досокъ длиною 3 саж., плотникъ.	1, 5	На каждую погонную саж. чернаго пола по длинѣ балокъ потребно отрѣзковъ, досокъ получистыхъ $2^1/_2$ дюйм. шириною 5 верш.	12
§ 230. Для настилки по прибитымъ къ балкамъ брускамъ чернаго пола изъ распиленнаго пополамъ накатника:		На каждую погонную сажень чернаго пола по длинѣ балокъ, отрѣзковъ пластинъ накатника	16
а) Для распилки вдоль накатника длиною 2 саж., толщ. отъ 3 до 4 верш., на 20 накатинъ: пильщиковъ.	1, 5		
б) Для распилки поперегъ накатинъ длиною 2 саж. на части и сплачиваніе оныхъ по брускамъ, съ припазовкою между собою на 12 пластинъ: плотникъ.	1		
§ 231. Для настилки чернаго пола или потолка сплошь по балкамъ досками, съ вынутіемъ у оныхъ четвертей на 7 досокъ, длиною 3 саж., плотникъ.	1, 5	На каждую погонную сажень досокъ получистыхъ, толщиною $2^1/_2$ дюйм. шириною 5 верш.	12
		Гвоздей брусковыхъ 6 дюйм. на каждую 3 саженную доску.	4
§ 232. Для настилки половъ и потолковъ сплошь по балкамъ изъ цѣльныхъ накатинъ		На каждую погонную сажень потолка накатинъ толщиною отъ $2^5/_4$ до $3^1/_4$ вершковъ.	18

16503

Уроки плотничныхъ работъ.	Число рабочихъ.	Матеріалы.	Число вещей.
съ небольшою припазовкою оныхъ на 16 накатинъ, длиною 2 саженъ, плотникъ.	1		
§ 233. Для настилки чистыхъ потолковъ по балкамъ на Польскій манеръ, съ выстружкою досокъ съ одной стороны, на 8 досокъ длиною 3 саженъ: плотникъ.	1	Для сего употребляются доски чистыя, толщиною въ $2^1/_2$ дюйм., коихъ полагается на погонную сажень шириною 5 верш.	12
		Гвоздей брусковыхъ 7-дюймовыхъ на 3-саженную доску.	4
§ 234. Для настилки въ сараяхъ, магазинахъ и тому подобныхъ потолка по балкамъ пластинами, съ вынутіемъ въ оныхъ четвертей, полагать на 8 пластинъ длиною 3 саж., плотника.	1	На погонную сажень потолка, пластинъ шириною 5 вершковъ.	12
§ 235. Въ случаѣ настилки половъ и потолковъ пластинами, не въ закрой съ одвою притескою оныхъ, полагать на 20 трехъ-саженныхъ пластинъ: плотника.	1	Въ такомъ случаѣ на 3 погов. саж. потолка или пола, полагать пластинъ шириною 5 вершковъ.	32
		Для прибивки половъ полагать на каждую трехъ-саженную пластину, гвоздей брусковыхъ 7-дюймовыхъ	6
§ 236. Для подшивки потолковъ:		На 1 погонную сажень потолка потребно:	
а) Подъ штукатурку съ расколотіемъ досокъ и прибитіемъ гвоздями на 60 трехъ-саженныхъ досокъ: плотникъ.	1	досокъ получистыхъ длиною 3 саж., толщиною 1 дюйма, шириною 5 верш.	9
		На прибивку каждой доски гвоздей 5 дюйм.	
		На 3 саж. доску.	12
		— $2^1/_2$ — —	10
		— 2 —	8
б) Не подъ штукатурку, но начисто на Польскій манеръ съ выстружкою досокъ на 6 квадратныхъ саж., плотникъ.	1	На 3 квадр. саж. досокъ чистыхъ длиною 3 саж., толщиною 1 дюйма.	12
		Гвоздей то же количество.	
в) Для подшивки потолковъ въ ножовку рабочихъ тоже количество.		Матеріалъ въ такомъ же количествѣ, но доски употребляются $1^1/_2$ дюйм.	
§ 237. Для сдѣланія по балкамъ рѣшетки подъ паркетные полы на обтеску накатинъ съ двухъ сторонъ, зарубаніе крестовъ на 4 квадр. арш. подъ паркеты и для прибивки оныхъ на 6 квадр. саж., плотниковъ.	4	На 4 квадратныя сажени пола и бруска для составленія обвѣски подъ паркетъ накатника длиною 2 саж., толщиною $2^1/_2$ вершковъ.	8
		Или досокъ получистыхъ длиною 2 саж. толщиною $2^1/_2$ дюйм.	4
		На прибивку оныхъ къ черному полу, брусковыхъ гвоздей 6-дюймовыхъ.	48
§ 238. Для остругавія съ одной стороны досокъ для настилки чистыхъ половъ, съ положеніемъ фризовыхъ досокъ въ рамку, прилаживаніемъ настилки по балкамъ, съ сплачиваніемъ досокъ на 4 шипа и съ прибивкою гвоздями, полагать на 1 квадратную сажень плотниковъ.	$1^1/_2$	На каждую погонную сажень пола досокъ чистыхъ толщин. $2^1/_2$ дюйм., шир. 6 верш.	9
		5 —	11
		Гвоздей костыльковыхъ длиною 6 дюйм. на каждую 3-саженную доску.	8
		А на 4-саженную доску таковыхъ гвоздей.	10
§ 239. Для положенія по стѣнамъ подъ стропильныя связи маурлатъ въ одинъ рядъ изъ обтесанныхъ уже (по § 176) съ 4 сторонъ бревенъ, на 10 погон. саж., плотникъ.	1	Бревна для сего употребляются толщиною отъ 5 до 7 вершковъ, смотря по важности строенія, на соединеніе ихъ зубомъ или въ замокъ полагать на каждый срость по 1 арш.	
		Для осмоленія брусьевъ, смолу назначать согласно § 295.	
§ 240. За неимѣніемъ удобнаго на карнизъ камня или кирпича, дѣлается оный деревянный; для сего по верху наружныхъ стѣнъ кладется обвязъ или маурлаты, ежели толщина стѣны менѣе двухъ аршинъ, то въ два ряда, когда же въ два аршина и болѣе, то въ три ряда, въ обоихъ случаяхъ съ поперечными перевязками, коихъ разстояніе должно быть не болѣе 2 аршинъ и изъ коихъ половинное число должно быть выпущено за наружный край стѣны, для основанія наружнаго карниза.			
§ 241. Для положенія таковыхъ маурлатъ изъ двухъ рядовъ бревенъ съ подшивкою наружнаго карниза до 1 арш. шириною на 7 погон. саж. полагать:		Для таковыхъ маурлатовъ въ два ряда на 7 погон. саж.:	
		Бревенъ длиною 3 саж., толщиною отъ 5 до 6 верш.	10

16503

Уроки плотничныхъ работъ.	Число рабочихъ.	Матеріалы.	Число вещей.
а) Для обтески съ 4 сторонъ бревенъ до 36 погон. саж. и положеніемъ маурлатъ съ поперечными перевязями и врубаніемъ въ оныя продольнаго бруса при окончаніи свѣса карниза: плотниковъ.	8	На осмоленіе маурлатъ, смолу опредѣлять согласно § 295.	
б) Для остругванія досокъ до 45 погон. саж. и подшивки оными карниза, плотниковъ.	2	Досокъ длин. 3 саж., толщ. $1^1/_2$ дюйм.	12
		Гвоздей брусковыхъ 6-дюймовыхъ.	96
§ 242. Ежели строеніе шириною не болѣе 5 саженъ, тогда разстояніе между стропилами назначаютъ въ 3 арш.; а когда ширина строенія будетъ болѣе, то разстояніе оныхъ полагать въ $2^1/_2$ арш. или 6 фут.		На стропила назначать сосновый лѣсъ, въ небольшихъ только строеніяхъ можно, за недостаткомъ сосноваго лѣса, полагать зрѣлую или такъ называемую рудовую ель.	
		На стропильныя ноги и связи (переводы), когда онѣ будутъ длиною отъ 4 до 5 саж., полагать бревна толщиною отъ $6^1/_2$ до 7 верш., а когда длиною 3 саж., то полагать бревна толщиною $5^1/_2$ и 6 верш.	
		Для полустропилъ регилей, откосныхъ подпоръ, стоекъ и висячихъ столбиковъ, полагать бревна толщиною отъ 5 до 6 верш.	
		Для связки стропильныхъ вырубовъ, шиповъ, замковъ и прочаго, на скрѣпленіе употребляются желѣзныя скобы изъ полоснаго желѣза, вѣсомъ 3 фунта.	
		Сверхъ сего для скрѣпленія стропилъ сложной конструкціи, употребляются хомуты съ болтами, для коихъ полагать желѣзо: на хомуты полосное, а на болты круглое въ діаметрѣ 1 дюйма.	
§ 243. Для связки стропилъ по ширинѣ строенія $7^2/_3$ саж. выш., отъ перевода до коня 2 саж. съ обтескою для сего бревенъ съ 4 сторонъ, полагая въ одномъ стропилѣ двѣ ноги стропильныя, съ ихъ полустропилами, или подмогами, одинъ стропильный переводъ, одинъ распорный брусъ (региль и двѣ стоячія бабки) съ подъемомъ до 4 саж. и установленіемъ на мѣсто, полагать на 4 погон. саж. брусьевъ въ дѣлѣ, плотниковъ.	1	На одно таковое стропило потребно бревенъ, длин. $4^1/_2$ саж., толщ. $6^1/_2$ верш.	3
		— — 4 — — $6^1/_2$ —	2
		— — $2^1/_2$ — — 6	
		Скобъ желѣзныхъ вѣсомъ 3 фунта.	7
§ 244. Для связки стропилъ по ширинѣ строенія 4 саж. вышиною отъ перевода до коня 1 саж. 1 арш., полагая въ одномъ стропилѣ двѣ ноги, одинъ переводъ и одинъ региль, съ обтескою для сего бревенъ съ 4 сторонъ, подъемомъ на строеніе вышиною до 2 саж. и установленіемъ на мѣсто полагать на 5 погон. саж. брусьевъ въ дѣлѣ: плотниковъ.	1	На одно таковое стропило потребно бревенъ: длин. 4 саж., толщ. $6^1/_2$ верш.	1
		Длиною $2^1/_2$ саж., толщ. отъ 5 до 6 верш.	3
Примѣчаніе. Для связки и постановленія стропилъ другихъ размѣровъ и конструкціи, руководствоваться предъидущими §§, измѣняя впрочемъ рабочихъ и матеріалъ по роду конструкціи.			
§ 245. Для положенія по стропиламъ подъ слуховыя окна брусьевъ, толщиною отъ 3 до 4 вершковъ полагать:		Бревна для сего полагать толщиною отъ 5 до $5^1/_2$ верш., длиною же при расположеніи стропилъ на 3 арш., 7 арш., а при расположеніи стропилъ на $2^1/_2$ арш., 6 арш.	
а) На обтеску для сего бревенъ плотниковъ опредѣлять согласно § 176.			
б) Для поднятія сихъ брусьевъ и положенія на мѣсто, съ врубаніемъ въ стропила на 5 брусьевъ длиною отъ 6 до 7 аршинъ: плотника.	1		
§ 246. Для обрѣшечиванія кровли по стропиламъ:		а) Если крышу рѣшетятъ подъ черепицу или гонтъ, то бруски разставлять должно средину отъ средины на 6 верш.	
а) Брусками съ прибивкою ихъ гвоздями на 45 брусковъ, длиною 3 саж., плотника.	1	б) Подъ доски полагать рѣшетникъ на $1^1/_4$ до $1^1/_2$ арш. разстояніемъ.	
б) Для прибивки досокъ, толщиною въ $2^1/_2$ дюйма, полагать на 30 досокъ, длиною 3 саж. плотника.	1	в) Подъ листовое желѣзо полагать чрезъ каждые два аршина подъ спай желѣзныхъ	

16503

Уроки плотничныхъ работъ.	Число рабочихъ.	Матеріалы.	Число вещей.
		листовъ доски толщ. въ $2^1/_2$ дюйма, а между оными по 3 рѣшетины изъ брусковъ, въ равномъ одна отъ другой разстояніи; сверхъ сего полагать по карнизу и отъ онаго по стропиламъ таковыя же доски въ 3 ряда, а по коню кровли въ одинъ рядъ.	
		На рѣшетины назначать: а) бруски толщ. квадратно въ $2^1/_2$ или 3 дюйма.	
		б) Доски толщ. $2^1/_2$ дюйм., распиленныя вдоль пополамъ.	
		в) Бревна толщ. $5^1/_2$ верш., распиленныя вдоль на 4 бруска.	
		г) Жерди толщ. 2 верш., обтесанныя съ двухъ сторонъ.	
		Для прибивки рѣшетника къ стропиламъ полагать на каждый брусокъ длиною 3 саж. гвоздей брусковыхъ 6 дюйм.	4
		На брусокъ длиною 2 саж., таковыхъ гвоздей.	3
		Для прибивки досокъ полагать на каждую доску длиною 3 саж., гвоздей брусковыхъ 6-дюймовыхъ.	6
§ 247. Для покрытія крыши досками полагать:		На покрытіе крышъ въ два ряда тесомъ полагать на погонную сажень досокъ чистыхъ толщиною 1 дюйм., шириною 5 вершковъ.	20
а) Для обтески у досокъ кромокъ по § 179.		*Примѣчаніе.* Въ случаѣ употребленія на крыши досокъ, вытесанныхъ изъ тонкаго лѣса и имѣющихъ ширины менѣе $4^1/_2$ вершк., полагать на погон. саж. крыши таковыхъ досокъ.	24
б) На остроганіе для верхняго ряда досокъ по § 182.			
в) Для продороженія досокъ по § 190.			
г) Для положенія досокъ на мѣсто съ прибивкою гвоздями и обрѣзываніемъ (выравниваніемъ) свѣсовъ крыши, на 60 досокъ, длиною 3 саж.: плотника.	1	Длина досокъ опредѣлится длиною покатости крыши.	
		На прибивку досокъ на крышѣ полагать гвоздей:	
Примѣчаніе. Ежели доски короче или длиннѣе, то полагать число плотниковъ по расчисленію.		а) На каждую доску нижняго ряда:	
		Длиною 9 аршинъ однотесу.	6
		Длиною 6 и $7^1/_2$ аршинъ.	4
		б) На каждую доску верхняго ряда:	
		Длиною 9 аршинъ двоетесу.	8
		Длиною 6 и $7^1/_2$ аршинъ.	6
		в) На каждую доску, прибиваемую по коню крыши длиною 9 аршинъ, гвоздей брусковыхъ 6-дюймовыхъ.	8
		Длиною 6 и $7^1/_2$ аршинъ.	6
		Примѣчаніе. Въ значительныхъ строеніяхъ полагать верхній рядъ досокъ толщиною въ $1^1/_2$ дюйма, и тогда на прибивку ихъ назначать гвозди вмѣсто двоетесныхъ, троетесные.	
§ 248. Для положенія вмѣсто прибиваемыхъ по коню и угламъ крыши съ обѣихъ сторонъ досокъ цѣльныхъ отливинъ съ вытескою оныхъ изъ бревенъ и прибиваніемъ гвоздями, на 10 погон. саж.: плотникъ.	1	Бревна для сего полагать толщиною въ $4^1/_2$ вершка.	
		На прибивку сихъ отливинъ полагать на каждую погонную сажень гвоздей брусковыхъ 6-дюймовыхъ.	4
§ 249. На покрытіе крыши гонтомъ, полагать на 350 гонтинъ: плотника.	1	На каждую квадратную сажень крыши требуется гонтинъ длиною въ чистой отдѣлкѣ $12^1/_2$, шириною въ $2^3/_4$ верш.	134
		Гвоздей гонтовыхъ.	158
На покрытіе крыши дранью подъ планку съ прибитіемъ гвоздями на 5 квадр. саженъ: плотниковъ.	2	На квадратную сажень крыши требуется драницъ.	70
		Гвоздей 4-дюймовыхъ.	150
На покрытіе крыши дранью въ три ряда въ лотокъ съ прибивкою нагелями съ вынутіемъ въ желобьяхъ пазовъ и сдѣланіемъ нагелей на 5 квадр. саж.: плотника.	1	На 5 квадратныя сажени:	
		Драницъ длин. 7 ф., шириною 6 дюйм.	210
		Брусковъ сосновыхъ:	
		Длиною 3 саж., толщ. 5 дюйм.	1
		— 3 — — $2^1/_4$ —	1

16503

Уроки плотничныхъ работъ.	Число рабочихъ.	Матеріалы.	Число вещей.
§ 250. Для сдѣланія отливовъ надъ фундаментами деревянныхъ строеній, съ врубаніемъ чрезъ 2 арш. кобылокъ, выстружкою досокъ, прилаживаніемъ и прибитіемъ на мѣсто:		Кобылки дѣлать изъ брусковъ и обрубковъ, остающихся отъ строенія, а на отливы полагать доски длин. 3 саж., толщ. 1 дюйм.	
а) Въ 1 доску ширины на 16 погон. саж. плотникъ.	1	На 11 погон. саж. въ одну доску.	4
		Въ полторы доски.	6
		Въ двѣ доски.	8
б) Въ полторы или двѣ доски ширины на 12 погон. саж.: плотникъ.	1	И на прибивку оныхъ на каждую гвоздей двоетесу.	10
§ 251. Для сдѣланія слуховаго окна съ рамою, высотою 2, шириною $1^1/_4$ арш.: плотниковъ.	3	Бревенъ толщиною отъ 4 до 5 верш., длиною $2^1/_2$ саж.	2
		Длиною 2 саж.	1
		Рѣшетнику длиною 2 саж., толщиною отъ 2 до $2^1/_2$ верш.	5
		Гвоздей брусковыхъ 6-дюймовыхъ.	9
		На обшивку слуховаго окна съ боковъ, досокъ чистыхъ, длиною 3 саж., толщиною 1 дюйм.	4
		Гвоздей двоетесу.	64
§ 252. Для подшивки подъ крышею простаго карниза, полагая свѣсъ въ 6 верш., съ врубаніемъ въ верхній вѣнецъ и установленіемъ кобылокъ изъ толстыхъ досокъ чрезъ каждые 2 арш., и съ выстружкою, обтескою и прибиваніемъ тонкихъ досокъ полагать на 5 погон. саж. карниза: плотниковъ.	2	На 11 погон. саж. карниза, на кобылки досокъ, длиною 3 саж., толщ. $2^1/_2$ дюйм.	2
		На подшивку карниза, досокъ, длиною 3 саж., толщиною 1 дюйм.	10
		Гвоздей брусковыхъ 6-дюймовыхъ.	36
		Гвоздей двоетесу 4-дюймовыхъ.	100
§ 253. Для сдѣланія (изъ готовыхъ брусьевъ) къ дверямъ и окнамъ косяковъ съ фальцами, съ вывѣскою и выстружкою ихъ:		На одну таковую дверь или окно брусьевъ, длиною $2^1/_2$ саж.	2
а) Полагая окну или двери быть въ свѣту шириною $1^3/_4$, а вышиною $3^1/_4$ арш., на 3 окна или двери.: плотниковъ.	6	Брусьевъ длиною 2 саж.	2
б) Шириною до $1^1/_2$, вышиною до 3 арш., на 3 окна или двери.: плотниковъ.	5	На одно окно брусъ длиною 3 саж.	1
в) Шириною 1 арш. 2 верш., вышиною $1^3/_4$ арш., на 3 окна: плотниковъ.	4	*Примѣчанія:* 1) Толщину брусьевъ опредѣлять, смотря по толщинѣ срубовъ. При обыкновенной же толщинѣ стѣнъ (т. е. изъ бревенъ отъ 5 до 6 верш.), полагать на косяки бревна, толщиною отъ $6^1/_2$ до 7 верш.). 2) На прокладку по пазамъ боковыхъ косяковъ полагать войлоки по размѣру; въ незначительныхъ же строеніяхъ употреблять паклю, назначая на 40 погонныхъ саженъ.	1 пудъ
§ 254. Для обшивки снаружи досчатыми гладкими наличниками, для покрытія пазовъ между косяками и стѣнами, съ выстружкою досокъ на 5 наличниковъ или оконъ, плотниковъ.	1	На наличники употребляются доски чистыя, толщиною $1^1/_2$ дюйм., коихъ число полагать по размѣру оконъ. На прибивку ихъ полагать на каждую погонную сажень доски, гвоздей костыльковыхъ 4-дюймовыхъ.	6
§ 255. Для сдѣланія къ дверямъ полотенъ или притворовъ, съ выстружкою досокъ приплачиваніемъ ихъ въ шпунты и обвязкою поперечныхъ краевъ въ раму (наконечникъ):		На наружныя простыя двери полагать доски толщиною $2^1/_2$ дюйм, а на внутреннія въ два дюйма:	
а) На одинакую дверь, высотою въ $2^3/_4$, шириною до $1^1/_4$ арш., плотникъ.	1	Досокъ чистыхъ длин. 3 саж., ширин. 5 вер.	2
б) На створчатую дверь, высотою до 3, шириною до $1^3/_4$ арш., плотниковъ.	2	Досокъ чистыхъ длиною 3 саж., шириною 5 вершковъ.	3
§ 256. Для навѣшенія готовыхъ дверныхъ полотенъ на петли, на крюкахъ или лапчатыя, со вбиваніемъ гвоздей и выстружкою въ косякахъ четвертей, на каждыя два полотна или пригвора, плотника.	1	Петель на крюкахъ или лапчатыхъ съ гвоздями, для каждаго полотна пара.	1
		Примѣчаніе. Для запиранія дверей полагать, смотря по надобности, запертки съ ручкою, скобу съ защелкою, поперечную задвижку, или простыя скобы.	
§ 257. Для сдѣланія дверныхъ полотенъ, вышиною до $2^3/_4$, шириною до $1^1/_2$ арш., безъ наконечниковъ на шпонкахъ, съ выстружкою досокъ, навѣшеніемъ на петли и съ прибивкою скобъ, на двѣ таковыя двери, плотниковъ.	2	На одну дверь, досокъ чистыхъ, длиною 3 саж., толщиною $2^1/_2$ дюймовъ.	2
		И сверхъ того на шпонки, на 6 полотенъ таковая же доска.	1
		Примѣчаніе. Желѣзный приборъ назначать по усмотрѣнію, согласно предъидущему §256.	

16503

Уроки плотничныхъ работъ.	Число рабочихъ.	Матеріалы.	Число вещей.
§ 258. Для сдѣланія въ слуховыя окна ставней, вышиною $2^3/_4$, шириною $1^1/_4$ арш. съ выстружкою досокъ и навѣшеніемъ на петли, на три ставня, плотникъ.	1	На каждый ставень доска чистая длиною 3 саж., толщиною 2 дюйма.	1
		Петель на крюкахъ пара.	1
		Прочій приборъ полагать по усмотрѣнію.	
§ 259. Для сдѣланія изъ нижняго этажа въ верхній чистой работы лѣстницы, шириною до 2 арш., располагая на каждый аршинъ въ вышину по 5 ступеней, полагать:		Длину и толщину брусьевъ на тетивы, обвязку и устроеніе площадокъ и брусковъ на поручни, полагать согласно устройству лѣстницы, а на ступени на каждыя четыре.	
а) На обтеску для сего бревенъ и струганіе досокъ по §§ 176 и 182.		Досокъ чистыхъ длиною 3 саж., толщиною $2^1/_2$ дюйм., шириною 5 верш.	1
б) На положеніе брусьевъ на мѣсто, составленіе ступеней съ врубаніемъ оныхъ въ накось—лежащіе брусья (тетивы) и съ постановленіемъ поручней изъ готовыхъ брусковъ, на 5 ступеней, плотниковъ.	2	Длиною 3 саж., толщиною 1 дюйм.	1
§ 260. На сдѣланіе для входа на чердакъ лѣстницы въ одинъ оборотъ, шириною до $1^1/_2$ арш., вышиною отъ полу до чердака до 2 саж., располагая лѣстницу, прислоненную одною стороною къ стѣнѣ, полагая по брусьямъ врубить досчатыя ступени съ подступеньками, или заглушинами, плотниковъ.	5	На тетивы, бревенъ длиною 3 саж., толщиною 6 верш.	2
		На поручни, накатника, длиною 3 саж., толщиною $3^1/_2$ верш.	2
		Досокъ чистыхъ на ступени, длиною 3 саж., толщиною $2^1/_2$ дюйм.	4
		Длиною 3 саж., толщиною 1 дюйм.	4
§ 261. На сдѣланіе изъ бревенъ наружнаго крыльца, вышиною примѣрно 1 арш., полагая верхнюю площадку въ 2 квад. арш., полагать:		Бревенъ длиною 3 саж., толщиною отъ $5^1/_2$ до 6 вершковъ.	4
		Доска длиною 3 саж., толщиною $2^1/_2$ дюйм.	1
а) На обтеску бревенъ съ 3 сторонъ и выстружку какъ оныхъ, такъ и досокъ, опредѣлять рабочихъ по §§ 176, 181 и 182.		Гвоздей брусковыхъ 6-дюймовыхъ.	8
б) На срубку сего крыльца по поставленнымъ стульямъ, съ настилкою площадки досками, плотниковъ.	2		
§ 262. Для сдѣланія чистой работы наружнаго крыльца на одну сторону, съ боковыми площадками, досчатыми ступенями и обшивкою боковъ тонкими досками, длиною 3, шириною въ $2^1/_2$ арш., вышиною въ 5 ступенекъ, полагать:		Бревенъ длиною 5 саж., толщиною 5 верш.	7
		Досокъ чистыхъ, длиною 3 саж., толщиною $2^1/_2$ дюйм.	4
		Длиною 3 саж., толщиною 1 дюймъ.	5
		Гвоздей брусковыхъ 6-дюймовыхъ.	60
а) На обтеску для сего бревенъ и оструганіе досокъ назначать рабочихъ, согласно §§ 176 и 182.		Гвоздей двоетесу.	60
б) Для срубки крыльца по постановленнымъ стульямъ, со сдѣланіемъ досчатыхъ ступеней настилкою площадки и съ обшивкою боковъ, плотниковъ.	6		
§ 263. Для сдѣланія перегородокъ изъ брусчатыхъ обвязокъ, съ обшивкою тонкими досками подъ штукатурку:		На обвязки и стойки полагать бревна, толщиною 5 верш., число коихъ опредѣлится величиною перегородки, располагая стойки ставить одну отъ другой разстояніемъ до 2 аршинъ.	
а) Для обтески бревенъ, выдалбливанія гнѣздъ и нарубанія шиповъ, полагать по §§ 176, 216 и 212.		На обшивку полагать досокъ получистыхъ, толщиною отъ 1 до $1^1/_2$ дюйм., длиною 3 саж., на каждую квадратную сажень.	4
б) На сдѣланіе обвязки съ постановленіемъ на мѣсто полагать 16 погон. сажен. брусьевъ, плотника.	1	На прибивку оныхъ гвоздей двоетесныхъ 4-дюймовыхъ, на каждую доску.	12
в) На обшивку перегородокъ досками, съ расколотіемъ оныхъ, на 75 досокъ, длиною 3 саж. плотника.	1	На прибивку къ стѣнамъ прилегающихъ стоекъ, гвоздей заершеныхъ 6-ти-вершковыхъ.	4
§ 264. Для сдѣланія перегородокъ, изъ пластинъ, забираемыхъ въ брусчатыя обвязки:		На обвязку полагать бревна, толщиною въ 5 верш., коихъ число и размѣръ опредѣлится величиною перегородки.	
а) Для постановленія обвязокъ полагать рабочихъ, руководствуясь предыдущимъ § 263; а для выниманія въ верхнемъ и нижнемъ брусьяхъ пазовъ по § 185.		Пластинъ полагать выпиленныхъ изъ бревенъ 6 верш. толщины, длиною по высотѣ перегородки на каждую погонную сажень.	10
Для обтески у пластинъ горбылей, притески ихъ въ пазы и между собою, съ наса-		На прибивку къ стѣнамъ прилегающихъ стоекъ, гвоздей заершеныхъ 6 верш.	4

16503

Уроки плотничныхъ работъ.	Число рабочихъ.	Матеріалы.	Число вещей.
живаніемъ на шипы на 16 пластинъ, длиною до 1½ саж., плотника.	1		
§ 265. Для сдѣланія чистыхъ перегородокъ изъ досокъ, забираемыхъ въ брусчатыя обвязки:		Бревна на брусья полагать по соображенію, какъ выше въ § 263 и 264 сказано, и	
а) Для обтески бревенъ, выдалбливанія гнѣздъ, нарубанія шиповъ, выниманія въ верхнемъ и нижнемъ брусьяхъ пазовъ, струганія брусьевъ и досокъ и выниманія въ сихъ послѣднихъ четвертей, полагать по §§ 176, 216, 212, 185, 181, 182, и 184.		Досокъ, толщиною въ 2½ дюйм., шириною 5 верш., длиною по высотѣ перегородки, полагать на каждую погонную сажень.	12
б) На сдѣланіе обвязокъ и постановленіе на мѣсто, полагать на 16 погон. саж. брусьевъ, плотника.	1		
в) На забраніе перегородокъ досками, съ насаживаніемъ оныхъ между собою на шипы, на каждую квадратную сажень, плотника.	1		
§ 266. Для обшивки бревенчатыхъ стѣнъ досками:		На стойки полагать накатникъ, толщиною отъ 2¾ до 3¼ верш., располагая оныя разстояніемъ одна отъ другой не далѣе 2 арш., а по надобности и чаще сего.	
а) Для постановленія стоекъ подъ обшивку, съ обтескою оныхъ съ одной и притескою съ другой стороны къ стѣнѣ на 6 стоекъ, длиною до 2 саж., плотника.	1	На прибивки стоекъ къ стѣнамъ полагать гвоздей заершенныхъ 5 верш. на каждую стойку, длиною 2 саж.	4
б) Для струганія досокъ и скашиванія кромокъ полагать по §§ 182 и 189.		Досокъ, длиною 3 саж., толщиною 1 дюйма на каждую квадратную сажень обшивки (за исключеніемъ оконъ и дверей).	4
в) На прилаживаніе сихъ досокъ на мѣсто съ пригуговкою и съ прибивкою гвоздями, полагать на 5 квадратныхъ саженъ, плотниковъ.	2	На прибивку досокъ, гвоздей двоетесныхъ 4-дюймовыхъ на каждую 5-саженную доску.	12
		При частыхъ же простѣнкахъ.	14
§ 267. Для сдѣланія при обшитыхъ досками стѣнахъ около оконъ и дверей наличниковъ и подъ крышею карниза, руководствоваться § 529 и 530 въ Отдѣленіи XI, о столярной работѣ.			
§ 268. Для сдѣланія въ казармахъ наръ:		На обвязку и стойки полагать пиленые бруски, толщиною 3 дюйм.	
а) Для выемки четвертей и струганія брусковъ и досокъ полагать по §§ 183, 182 и 181.			
б) Для сдѣлавія наръ изъ брусковъ, съ постановленіемъ стоекъ, вышиною отъ 1 до 1¼ арш., а разстояніемъ одна отъ другой чрезъ 2 аршина, съ зарубаніемъ шиповъ, вынутіемъ гнѣздъ и обвязкою нарныхъ брусковъ на 8 стоекъ, плотника.	1	На мощеніе наръ досокъ чистыхъ, длиною по ширинѣ наръ, толщиною 1½ дюйма, на каждую погонную сажень.	10
в) Для мощенія наръ досками съ распиловкою оныхъ, приплачиваніемъ и прибивкою гвоздями на 70 досокъ въ нарахъ, длиною до 2 аршинъ, плотниковъ.	2	Гвоздей на каждую короткую доску, двоетесу.	4
§ 269. Для построенія деревянныхъ простыхъ заборовъ:		На столбы назначать бревна, длиною 2 саж., толщиною 7 вершковъ.	
а) Для вытески съ 4 сторонъ бревенъ на заборные столбы и замятины, а равно на выниманіе въ столбахъ пазовъ полагать по §§ 176 и 185.		На два звена въ 4¼ аршина полагать:	
		На замятины бревенъ, длиною 3 саж., толщиною 5 вершковъ.	2
		Досокъ чистыхъ, длиною 3 саж., толщиною въ 2½ дюйма на забирку между столбами.	13
б) На выкапываніе и обратную засыпку ямъ, и на установленіе заборныхъ столбовъ, обжиганіемъ кочней, на 16 столбовъ: плотника.	1	Длиною 3 саж., толщиною 1 дюйм. на покрытіе забора.	1
рабочихъ.	2, 5	Гвоздей двоетесу.	6
		Примѣчаніе. Вмѣсто досокъ можно употреблять и пластины, выпиленныя изъ бревенъ, толщиною въ 5 верш. въ томъ же числѣ какъ назначено досокъ.	
		Или и накатинъ въ количествѣ, смотря по толщинѣ оныхъ.	

16503

Уроки плотничныхъ работъ.	Число рабочихъ.	Матеріалы.	Число вещей.
в) На положеніе между установленными столбами въ два ряда замятинъ изъ обтесанныхъ уже бревенъ, и на заборку досками, полагая оныя притесать, посадить на шипы и верха покрыть тонкими досками, или пластинами, разстояніе же между столбовъ (или звенъ), полагая на 4¼ аршина и столько же вышины на 3 таковыхъ звена, плотниковъ.	2		
Для построенія временныхъ заборовъ изъ горбылей, какъ напримѣръ около углеобжигательныхъ и другаго рода печей, назначать на 10 погон. саж. забора, вышиною въ 1 саженъ изъ столбовъ, разстояніемъ одинъ отъ другаго въ 1½ саж., забранныхъ горбылями съ перерубкою бревенъ и горбылей пополамъ, положеніемъ въ 1 рядъ замятинъ, съ вырытіемъ ямъ и установкою столбовъ:		Бревенъ длиною 3 саж., толщиною 5 верш. 2 столба.	1
Плотниковъ.	4	На замятины бревенъ длиною 3 саж., толщ. 4 верш. для 2 звенъ.	1
Рабочихъ.	1, 5	Горбылей на 2 звена съ покрышкою, длиною 3 саж., толщ. 4 верш.	15
§ 270. Для построенія деревянныхъ чистыхъ заборовъ вышиною 4 арш., полагая длину звенъ между столбами 4¼ арш.		Гвоздей 5-дюймовыхъ на прибивку верхняго горбыля длиною 3 саж.	5
а) На обтеску бревенъ на столбы, замятины и обвязку, на обтеску накатника на стойки, на сструганіе досокъ и скашиваніе кромокъ полагать по §§ 176, 178, 182 и 183.		Бревенъ на столбы длиною 2 саж., толщ. 6 верш., на каждый столбъ.	2
б) На сплачиваніе столбовъ изъ двухъ бревенъ шипонками и поставленіе оныхъ съ вырытіемъ и засыпкою ямъ на 10 столбовъ:		На два звена: бревенъ на замятины и обвязку сверху и по цоколю длиною 3 саж., толщ. 5 верш.	3
Плотниковъ.	2	Накатника на шипонки и стойки подъ обшивку, длин. 3 саж., толщ. до 3 верш.	3
Рабочихъ.	3	Досокъ чистыхъ длин. 2 саж., толщ. 2½ дюйма.	4
в) На сдѣланіе обвязки, положеніе замятинъ, врубаніе стоекъ подъ обшивку, положеніе толстыхъ досокъ по верху забора и цоколя и на обшивку тонкими досками въ два звена, плотниковъ.	5	Длиною 3 саж., толщ. 1 дюйм. на обшивку съ одной стороны.	19
		Гвоздей брусковыхъ 6-дюймовыхъ.	40
		Гвоздей двоетесу 4-дюймовыхъ.	250
		Примѣчаніе. Вмѣсто тонкихъ досокъ для покрытія заборовъ употребляются иногда пластины, выпиленныя изъ бревенъ 5-вершковой толщины,— и тогда для прибивки ихъ полагать, вмѣсто гвоздей двоетесныхъ, брусковые.	
§ 271. Для сдѣланія простыхъ воротныхъ полотенъ:		Бревна на бруски для обвязокъ полагать толщ. 4 верш.	
а) Для обтески съ четырехъ сторонъ бревенъ, на обвязки и сструганіе досокъ, полагать по §§ 176 и 182.		Доски для обшивки употребляются чистыя толщ. 1 дюйм., коихъ на два полотна означенной въ семъ § мѣры, полагать длиною 3 саженъ.	7
б) Для составленія обвязокъ, съ вынииманіемъ въ брусьяхъ гнѣздъ и нарубаніемъ шиповъ, и для обшивки сихъ обвязокъ досками съ притескою оныхъ, полагать, на два полотна, вышин. 1½ саж., ширин. каждое въ 2 арш., плотниковъ.	2, 5	Гвоздей двоетесу для прибивки сихъ досокъ.	70
в) Для навѣшиванія таковыхъ полотенъ съ вынутіемъ въ верехъ четвертей и прибивкою петель и крюковъ, плотниковъ.	1, 5	Для навѣшанія таковыхъ полотенъ употребляются петли на крюкахъ съ подставками и винтами, вѣсомъ каждая пара отъ 20 до 25 фунт., прочій приборъ полагать по усмотрѣнію.	
§ 272. Для сдѣланія чистыхъ плотничныхъ воротныхъ полотенъ, вышиною 4, а шириною каждое въ 2¼ арш. въ обвязкѣ съ средними поперечниками, вынутіемъ въ доскахъ четвертей, съ насаживаніемъ оныхъ между собою на шипы и съ навѣскою воротъ.		Досокъ длиною 3 саж., толщ. 2½ дюйм.	9
		Петель съ подставками, винтами, гайками, пары.	2
		Засовъ съ пробоями.	1
Плотниковъ.	8		
§ 273. Для сдѣланія водоотводныхъ подземныхъ трубъ со всѣхъ сторонъ въ три пластины:		На 11 саж. таковой трубы полагать пластинъ изъ бревенъ 6 верш., длин. 3 саж.	43
Для сколачиванія пластинъ на шипонки чрезъ саженъ съ притескою, вырубаніемъ четвертей въ нижнихъ и верхнихъ пластинахъ, съ положеніемъ на боковыхъ сверху врубленныхъ распорокъ, съ осмоленіемъ съ обѣихъ		На шипонки и распорки досокъ получистыхъ длин. 3 саж., толщ. 2½ дюйм.	5
		Смолы густой и жидкой пополамъ, пудовъ.	5

16503

Уроки плотничныхъ работъ.	Число рабочихъ.	Матеріалы.	Число вещей
сторонъ и съ постановленіемъ трубы на мѣсто на 5 саж. трубы. Плотниковъ.	8		
Рабочаго.	1		
§ 274. Для сдѣланія одного звена рѣшетчатаго забора длиною $4^1/_2$, высотою $2^1/_2$ арш. съ 4 поперечниками между обшитыхъ столбовъ и на обшитомъ досками же цоколѣ, высотою въ 1 арш.			
а) Для поставовленія двойныхъ на шипкахъ столбовъ, съ вырытіемъ и засыпкою ямъ на 10 столбовъ. Плотниковъ.	2	На каждой столбъ, бревенъ длин. 2 саж. толщ. 5 верш.	2
Рабочихъ.	3		
б) На обвязку между столбами, выстругаиіемъ досокъ, обтеску кромокъ, обшивку цоколя и столба со всѣхъ наружныхъ сторонъ и на покрышку оныхъ съ полочкою столба, на каждое звено, плотниковъ.	2	На каждое таковое звено: На обвязку бревно длин. 3 саж., толщ. $4^1/_2$ верш.	1
		На кобылки подъ обшивку доска длин. 3 саж., толщ. $2^1/_2$ дюйм.	1
		На обшивку и покрышку досокъ длин. 3 саж., толщ. 1 дюйм.	8
		Гвоздей брусковыхъ 6-дюймовыхъ.	25
		Гвоздей двоетесу.	100
в) Для сдѣланія одного звена рѣшетки съ двумя поперечниками; выдалбливаніемъ въ оныхъ для брусковъ гнѣздъ, съ остругаиіемъ брусковъ и постановленіемъ рѣшетки на мѣсто, на каждое звено, плотниковъ.	8	Доска длин. 3 саж., толщ. $2^1/_2$ дюйм. на поперечники.	1
		Брусковъ, длин. 3 саж., толщ. $2^1/_2$ дюйм.	6
§ 275. Для сдѣланія таковыхъ же рѣшетчатыхъ воротныхъ полотенъ шириною въ 2 арш. каждое, вышиною въ $2^1/_2$ арш., съ навѣскою на мѣсто, плотниковъ.	8	На обвязку досокъ, длин. 3 саж., толщ. $2^1/_2$ дюйм.	2
		На рѣшетки брусковъ, длин. 3 саж., толщ. $2^1/_2$ дюйм.	6
		Петель съ подставками, винтами и гайками, паръ.	2
		Засовъ съ пробоями.	1
		Наугольниковъ желѣзныхъ съ винтами и гайками, вѣсомъ каждый фунтовъ.	4
§ 276. При устроеніи стропилъ на экзерциргаузъ, мостовъ сложной конструкціи на широкихъ аркахъ и прочихъ работахъ, требующихъ особой тщательности, полагать рабочихъ на зарубаніе шиповъ, выдалбливаніе гнѣздъ, пробуравливаніе дыръ для болтовъ и связку брусьевъ, руководствуясь правилами, изложенными виже сего въ статьѣ о гидротехническихъ сооруженіяхъ.			
Гл. VI.—Разборка старыхъ строеній съ относкою матеріаловъ до 15 саж. разстоянія.			
§ 277. Для разломки досчатой кровли, съ вынутіемъ гвоздей, полагать, если кровля устроена въ 2 ряда, досокъ, на 10 квадр. саж.			
Плотника.	1		
Рабочаго.	1		
Если же въ одинъ рядъ, то на 15 квадр. саженъ, плотника.	1		
Рабочаго.	1		
§ 278. Для снятія двухъ обыкновенныхъ стропилъ съ строенія, до 4 саж. шириною.			
Плотника.	1		
§ 279. Для разломки чистыхъ и черныхъ половъ и потолковъ на 20 квад. саж. каждаго, плотника.	1		
Рабочаго.	1		
§ 280. Для разобранія бревенчатыхъ стѣнъ, толщиною до 6 верш., въ томъ числѣ пола-			

16503

Уроки плотничныхъ работъ.	Число рабочихъ.	Матеріалы.	Число вещей.
гать балки и переводы на 50 погон. саж. бревенъ, плотника.	1		
Рабочаго.	1		
Гл. VII.— Разнородныя работы, производимыя при гидротехническихъ сооруженіяхъ.			
§ 281. Для обтески и остругания бревенъ и досокъ на шлюзныя полотна и другія гидротехническія работы, полагать, какъ выше сего въ §§ 176, 179, 181 и 182 показано.			
§ 282. Для зарубанія шиповъ и выдалбливанія гнѣздъ по причинѣ особенной чистоты работы, полагать на 4 шипа и 4 гнѣзда, плотника.	1		
Примѣчаніе. На двойныя гнѣзда и шипы полагать плотниковъ вдвое.			
§ 283. На собираніе полотна шлюзныхъ воротъ изъ приготовленныхъ брусьевъ съ обдѣлкою заднихъ и притворныхъ столбовъ и врѣзываніемъ желѣзныхъ подѣлокъ на 5 погон. саж. бруса въ дѣлѣ, плотниковъ.	2	На рычаги или ваги лѣсъ долженъ быть 14 вершковый, на заднie и притворные столбы верхніе и нижніе брусья употребляется 12-вершковый лѣсъ, а на средніе регили и діогональный брусъ 10-вершковый.	
§ 284. Для обшивки шлюзныхъ полотенъ обтесанными и выструганными уже досками, полагать на 1½ квадр. саж. обшивки, плотника.	1	Доски на обшивку употребляются толщиною въ 2½ дюйма, гвозди брусковые 7 дюймовые.	
§ 285. Для сдѣланія клинкетныхъ рамъ съ фальцами и щитовъ къ двумъ полотнамъ, съ утвержденіемъ рамъ на мѣсто, врѣзываніемъ въ щиты желѣзной оковки съ пригонкою въ фальцы и къ полотнамъ, плотниковъ.	7		
§ 286. Для навѣшенія полотенъ съ приправкою задняго столба, надѣваніемъ пяты и натягиваніемъ гальзбанта, полагать по числу погонныхъ саженъ бруса въ полотнѣ на каждыя 4 погон. саж., плотниковъ.	3		
Рабочихъ.	2		
Примѣчаніе. Для оконопачиванія съ двухъ сторонъ заливки швовъ пикомъ и осмоленія полотенъ, полагать по §§ 294 и 295.			
§ 287. Для сдѣланія короля: на обтеску и остругание бревенъ, зарубаніе шиповъ, выдалбливаніе гнѣздъ и пробуравливаніе для болтовъ дыръ, полагать по §§ 176, 181, 212, 216 и 296.			
§ 288. Для связыванія изъ приготовленныхъ брусьевъ на берегу короля, на 3 погон. саж. бруса, плотниковъ.	2		
§ 289. Для разобранія онаго, подноски и собранія, какъ слѣдуетъ на мѣсто, на каждыя 6 погон. саж. всѣхъ брусьевъ, король составляющихъ, плотниковъ.	3		
Рабочихъ.	2		
§ 290. Для сдѣланія щитовъ въ плотинахъ изъ 2-дюймовыхъ досокъ въ два ряда, имѣющихъ до 10 квадратн. фут. площади, съ прибивкою оковокъ и крючковъ и съ прилаживаніемъ въ назначенные для нихъ пазы, полагать на совершенную отдѣлку одного щита, плотниковъ.	3	Для сего употребляются доски толщиною въ 2 дюйма, гвозди брусковые длиною 7 дюймовъ.	
§ 291. Для сдѣланія баловъ къ поднманію щитовъ, длиною до 4 фут. съ обтескою на 4 канта, закругленіемъ на срединѣ, выстружкою и выдалбливаніемъ сквозныхъ гнѣздъ для рычаговъ, положеніемъ оковокъ			

16503

Уроки плотничныхъ работъ.	Число рабочихъ.	Матеріалы.	Число вещей.
и укрѣпленіемъ шпилей на обдѣлку одного вала, плотника.	1		
§ 292. Для настилки половъ на мостахъ въ каморахъ шлюзовъ, также и въ водоспускахъ изъ готовыхъ досокъ на 2 квад. саж. пола, плотника.	1	Доски употребляются толщиною въ $2^1/_2$ дюйма; гвозди же для прибивки оныхъ, въ случаѣ настилки половъ на мостахъ, употребляются брусковые 6 дюймовые; на днѣ же каморъ и водоспускахъ корабельные засѣянные длиною 7 дюйм.	
§ 293. На обшивку стѣнъ досками, толщиною въ $1^1/_2$ и до $2^1/_2$ дюйм. на 5 трехъ-саженныхъ досокъ, плотника.	1	На шлюзныя стѣны употреблять доски въ $1^1/_2$ дюйм., а во всѣхъ строеніяхъ, подверженныхъ тренію льда, полагать доски толщиною до $2^1/_2$ дюйм.	
§ 294. Для законопаченія пенькою или паклею, швовъ у досокъ, полагается на 25 погон. саж. шва, плотникъ.	1	Пеньки на 1 погонную сажень шва.	1 фун.
§ 295 Для осмоленія за одинъ разъ съ вареніемъ смолы, полагать:		При осмоленіи за два раза новыхъ частей гидротехническаго сооруженія, полагать на 5 квадратныхъ саженъ:	
а) Большихъ плоскостей на 10 квадратныхъ саженъ, рабочаго.	1	Смолы жидкой и пику пудовъ	2
б) Стоекъ, откосинъ, висячихъ столбиковъ и другихъ мелкихъ частей на 6 квад. саж. рабочаго.	1	При осмоленіи же тѣхъ частей, которыя уже были осмолены, полагать на $7^1/_2$ квад. с. Смолы и пику, пудовъ.	2 2
в) Если случится по окончаніи какой либо части заливать швы пикомъ, то для сего сверхъ вышеозначенныхъ полагать на 100 погон. саж. шва, рабочаго.	1	Пику на 100 погон. саж. шва, пудовъ.	2
		Примѣчанія: 1) На варку смолы должно быть обращено особенное вниманіе, дабы смола не могла быть переварена или недоварена; употреблять же въ дѣло совершенно горячую, иначе она не долго держится на деревѣ или желѣзѣ.	
		2) Если осмолка дѣлается по старой, то послѣдняя должна быть совершенно очищена съ поверхности, назначенными въ семъ 8 рабочими для осмолки.	
		3) На варку смолы, употреблять щепу или ни къ чему негодные обрубки, остающіеся отъ постройки сооруженій; въ случаѣ же что осмолка возобновляется на существующемъ уже зданіи, то полагать на 30 пудъ смолы дровъ кубич. саж.	1
		4) Сукна крестьянскаго на швабры на каждые 13 пудовъ.	1 арш.
§ 296. Для пробуравливанія въ брусьяхъ дыръ для желѣзныхъ болтовъ, длиною отъ $1^1/_2$ до 2 фут., толщиною въ діаметрѣ до $1^1/_4$ дюйма, полагать со впущеніемъ и завинчиваніемъ болтовъ на 16 дыръ, плотника.	1		
Примѣчаніе. При постройкѣ досчатыхъ мостовъ Американской системы, полагать на просверленіе въ доскахъ дыръ и на заколачиваніе въ оныя наголей:			
а) На 25 дыръ, длин. 6 дюйм., шир. въ діаметрѣ $1^5/_8$ дюйм. плотника.	1	а) Сала свинаго фунтовъ.	$^1/_2$
б) На 16 дыръ, длин. 15 дюйм., шир. въ діаметрѣ $1^3/_4$ дюйм. плотника.	1	б) — — — —	$^3/_4$
в) На 9 дыръ, длин. 9 дюйм., при томъ же діаметрѣ, плотниковъ.	2	в) — — — —	1
§ 297. Для положенія на мѣсто схватокъ изъ обтесанныхъ уже брусьевъ, въ коихъ просверлены дыры для болтовъ со вставливаніемъ оныхъ, полагать на 7, 5 погон. саж. бруса, плотника.	1		
§ 298. При устроеніи мостовъ на аркахъ, должно полагать подъ оныя кружала, на набивку для коихъ свай, положеніе продольныхъ и поперечныхъ насадокъ, опалубливаніе и проч., полагать, по соображенію съ работами, описанными въ началѣ сего отдѣленія; на обтеску же бревенъ на арки съ двухъ сторонъ по лекалу, полагать по § 177.			
Примѣчаніе. При постройкѣ рѣшетчатыхъ мостовъ изъ досокъ, по Американской системѣ, для обтески кромокъ у досокъ, для струганія ихъ и для обравнива-			

16503

Уроки плотничныхъ работъ.	Число рабочихъ.	Матеріалы.	Число вещей.
нія концевъ, должно полагать рабочихъ по соображеніи съ работами, описанными въ §§ 179, 182, 194 и 195.			
§ 299. На собраніе по берегу изъ обтесанныхъ брусьевъ деревянныхъ арокъ и стропилъ, со врѣзываніемъ висячихъ замковъ и нарѣзываніемъ на подушкахъ карнизовъ на 3 погон. саж. бруса въ дѣлѣ, плотника.	1		
Примѣчаніе. При установленіи досчатыхъ двойныхъ формъ Американской системы, опредѣлять должно:			
а) На установленіе верхнихъ, среднихъ и нижнихъ поясовъ, которыми связывается система рѣшетчатыхъ формъ, полагая каждый поясъ изъ трехъ отдѣльныхъ, толщиною въ 2 доски полосъ, съ расколачиваніемъ и стягиваніемъ сжимами промежутковъ въ поясахъ по толщинѣ досокъ рѣшетчатой формы, со сдѣланіемъ самыхъ сжимовъ на 4 погон. саж. пояса или на 24 погон. саж. досокъ, плотника.	1		
б) На установленіе между изготовленными поясами досокъ, длиною $3^1/_2$ и 4 саж., составляющихъ рѣшетчатыя формы, на сдѣланіе и прибивку планокъ гвоздями, на просверленіе дыръ для нагелей, на отколачиваніе тѣхъ планокъ и выдергиваніе гвоздей и на стягиваніе установленныхъ досокъ сжимами для удобнаго забитія нагилей на 10 досокъ, плотниковъ.	3		
§ 300. Для разобранія оныхъ и положенія какъ слѣдуетъ на кружала на 6 погон. саж. бруса въ дѣлѣ, плотника.	1		
Примѣчаніе. Сверхъ сего на пробураваніе дыръ для вложенія болтовъ, полагать по § 296.			
§ 301. Для разломки ряжевыхъ стѣнъ съ уборкою лѣса до 20 саж. разстояніемъ, полагать на 40 погон. саж. бревенъ, плотника.	1		
Рабочаго.	1		
§ 302. Для построенія Архимедова винта для отливанія воды, длин. 4 саж., толщиною въ $2^1/_2$ фута:			
а) Для обдѣлки вала въ правильный цилиндръ, толщиною въ $7^1/_2$ верш., плотниковъ.	4	На валъ бревно сосновое прямое, длиною 4 саж., толщиною 8 верш.	1
б) На очерченіе и выемку на поверхности вала въ 3 ряда винтовыхъ пазовъ, шириною и глубиною въ $^3/_4$ дюйм., разстояніемъ одинъ отъ другаго на 6 дюйм., всего по сложности до 32 погонныхъ саженъ, плотниковъ.	13		
в) На пріуготовленіе 1536 перьевъ, длиною 11 дюйм., шириною въ узкомъ концѣ (для задѣлки въ пазы вала) $1^3/_4$ въ широкомъ, который укрѣпляется въ пазы досчатой обшивки 4 дюйм., плотниковъ.	60	Досокъ сосновыхъ чистыхъ, длиною 5 саж., толщиною $1^1/_2$ дюйма, шириною 5 верш.	40
г) На вставливаніе сихъ перьевъ въ пазы вала съ плотною пригуговкою одного пера къ другому, съ прибивкою каждаго пера къ валу однимъ 3 дюймовымъ гвоздемъ и къ прилегающему перу однимъ 5 дюйм. гвоздемъ, плотниковъ.	59	Гвоздей, полагая на изломъ: Троетесу 5 дюйм. Однотесу 3 —	1700 1700
д) На обрѣзку верхнихъ концовъ перьевъ, такъ, чтобы они образовали правильную цилиндрическую фигуру, плотниковъ.	5		
е) На обшивку досками со сдѣланіемъ въ оныхъ внутреннихъ пазовъ глубиною въ $^1/_2$ дюйм. и укрѣпленіемъ перьевъ, плотниковъ.	8	Досокъ сосновыхъ чистыхъ, длиною 4 саж., толщ. 1 дюйма, ширин. 5 верш. Гвоздей однотесу, полагая на изломъ.	12 2000
ж) Для стягиванія винта чрезъ каждые $1^1/_2$ аршина желѣзными обручами, шириною въ 5, толщиною въ $^1/_4$ дюйм., плотника.	1	На 9 обручей: Желѣза полоснаго ширин. въ 3, толщ. въ $^1/_4$ дюйма.	$5^1/_2$ п.
з) На сдѣланіе брусчатой рамы къ винту, плотниковъ.	3	Бревенъ сосновыхъ: Длиною 5 саж., толщ. 7 верш. — 2 — — 7 —	2 1

16503

Уроки плотничныхъ работъ.	Число рабочихъ.	Матеріалы.	Число вещей.
		Желѣзнаго прибора:	
и) На врѣзываніе пятника и стержня для верхняго конца и прикрѣпленіе досокъ съ планками, плотниковъ.	3	Пятникъ.	1
		Вѣсомъ.	10 фун.
		Стержень.	1
		Вѣсомъ.	1 пуд
і) Для осмоленія: рабочихъ.	6	Досокъ съ планками.	2
		Вѣсомъ.	24 фун.
Всего для сдѣланія Архимедова винта: плотниковъ.	156	Смолы жидкой.	15 пуд.
Рабочихъ.	6	Сукна крестьянскаго на швабры, арш.	1
Примѣчаніе. На сдѣланіе верстака для установленія сего винта и желоба для стока воды, опредѣлить рабочихъ, сообразно съ мѣстными обстоятельствами.		Досокъсосновыхъ чистыхъ, длиною 3 саж., толщиною $2^1/_2$ дюйм., шириною 5 верш.	11
§ 303. Для построенія водоотливнаго колеса въ діаметрѣ 17 футъ, шириною $2^1/_2$ фут.			
а) Для обтески по лекалу досокъ, толщиною въ $2^1/_2$ дюйма на боковые простѣнки, связкою оныхъ, съ высѣкою четвертей, сколачиваніемъ на шпонки, обстругиваніемъ съ обѣихъ сторонъ, врѣзываніемъ изъ досокъ, толщиною въ $1^1/_2$ дюйма, поперечныхъ для ящиковъ простѣнковъ и укрѣпленіемъ желѣзными винтами: плотниковъ.	50	Длиною 3 саж., толщиною $1^1/_2$ дюйм., шириною 7 вершковъ.	5
		Винтовъ желѣзныхъ съ гайками и бляхами въ $2^1/_2$ фута.	16
		Вѣсомъ.	2 пуд. 16 фун.
б) Для обтески съ четырехъ сторонъ 8 брусьевъ, длиною каждый въ $2^1/_2$ саж., съ выстружкою оныхъ и связкою крестообразно и для укрѣпленія сихъ брусьевъ къ водяному колесу на желѣзные винты, плотниковъ.	12	Бревенъ сосновыхъ длиною $2^1/_2$ саж., толщиною 6 верш.	8
		Винтовъ желѣзныхъ съ гайками и бляхами въ $2^1/_2$ фута.	12
		Вѣсомъ.	1 пуд. 32 фун
в) Для обшивки водянаго колеса съ двухъ сторонъ одно-дюймовыми досками съ обстругиваніемъ оныхъ съ обѣихъ сторонъ, прифуговкою одна къ другой и для набивки желѣзныхъ обручей, плотниковъ.	16	Досокъ сосновыхъ чистыхъ, длиною 3 саж., толщ. 1 дюйм., шириною 4 верш.	26
		Гвоздей однотесу, полагая на изломъ.	900
		Обручей желѣзныхъ.	2
		Вѣсомъ.	12 пуд.
Всего на построеніе водоотливнаго колеса, плотниковъ.	58		
§ 304. На построеніе для дѣйствія сего колеса вертикальнаго деревяннаго зубчатаго колеса въ діаметрѣ $11^1/_2$ фут.			
а) Для обработки по лекалу изъ досокъ, толщиною въ $4^1/_2$ дюйма для составленія колеса 48 частей, съ выстружкою оныхъ и сколачиваніемъ сихъ частей въ два ряда, на деревянные нагели, съ причерткою и прирубкою, плотниковъ.	18	Досокъ сосновыхъ, длиною 3 саж., толщиною $4^1/_2$ дюйм., шириною 6 верш.	10
б) Для пробуравленія коловоротомъ въ колесѣ 80 дыръ и сдѣланія изъ сухаго рябиноваго (или, за недостаткомъ онаго, березоваго дерева) 80 пальцевъ, съ утвержденіемъ оныхъ на свои мѣста и укрѣпленіемъ колеса желѣзными винтами, плотниковъ.	11	Рябиновыхъ (или за неимѣніемъ таковыхъ березовыхъ) брусьевъ, длиною $1^1/_2$ саж., толщиною квадратно 4 верш.	12
		Винтовъ желѣзн. длин. 12 дюйм. съ гайками.	8
		Вѣсомъ.	24 фун.
в) Для обтески съ четырехъ сторонъ двухъ брусьевъ, длиною 3 саж., съ выстружкою оныхъ и связкою крестообразно и укрѣпленія къ вертикальному колесу желѣзными винтами съ набивкою двухъ желѣзныхъ обручей, плотниковъ.	6	Бревенъ сосновыхъ длиною 3 саж., толщиною 6 верш.	2
		Винтовъ желѣзныхъ, длиною 12 дюйм. съ гайками.	12
		Вѣсомъ.	36 фун.
		Обручей желѣзныхъ.	2
		Вѣсомъ.	8 пуд.
г) Для обтески съ четырехъ сторонъ навалъ бревна, длиною $2^1/_2$ саж., съ выстружкою онаго, насадкою на каждый конецъ по два желѣзныхъ бугиля и вбиванія по одному желѣзному же пятнику, плотниковъ.	3	Бревно сосновое, длиною $2^1/_2$ саж., толщиною отъ 11 до 12 верш.	1
		На сковку бугилей и пятниковъ желѣза полоснаго.	1 пуд.
		Желѣза сортоваго.	1 —
Всего на построеніе вертикальнаго колеса, плотниковъ.	38		

16503

Уроки плотничныхъ работъ.	Число рабочихъ.	Матеріалы.	Число вещей.
§ 305: На построеніе для дѣйствія водоотливной машины горизонтальнаго колеса въ діаметрѣ 10 фут.			
а) Для обработки по лекалу изъ досокъ, толщиною въ 4½ дюйма, для составленія колеса 48 частей, съ выстружкою оныхъ и сколачиваніемъ сихъ частей въ два ряда, на деревянные нагели съ причеркою и прирубкою, плотниковъ.	16	Досокъ сосновыхъ, длиною 3 саж., толщиною 4½ дюйм., шириною 6 верш.	10
б) Для пробуравленія коловоротомъ въ колесѣ 70 дыръ и сдѣланія изъ сухаго рябиноваго (или, за недостаткомъ онаго, березоваго) дерева 70 пальцевъ, съ утвержденіемъ оныхъ на свои мѣста и укрѣпленіемъ колеса желѣзными винтами, плотниковъ.	10	Рябиновыхъ (или, за неимѣніемъ березовыхъ) жердей, длиною 3 саж., толщиною 2 верш. Винтовъ желѣзныхъ, длиною 12 дюйм. съ гайками. Вѣсомъ.	10 8 24 фун.
в) Для обтески съ 4 сторонъ двухъ брусьевъ, длиною 3 саж., съ выстружкою оныхъ и связкою крестообразно и укрѣпленіемъ къ горизонтальному колесу желѣзными винтами, съ набивкою 2 желѣзныхъ обручей, плотниковъ.	6	Бревенъ сосновыхъ, длиною 3 саж., толщиною 7 верш. Винтовъ желѣзныхъ, длиною 12 дюйм. съ гайками. Вѣсомъ. Обручей желѣзныхъ изъ полоснаго желѣза. Вѣсомъ.	2 12 56 фун. 2 7 пуд.
г) Для обтески съ 4 сторонъ на валъ бревна, длиною 2½ саж., съ выстружкою онаго, насадкою на каждый конецъ по два желѣзныхъ бугиля и вбиванія по одному желѣзному же пятнику, плотниковъ.	5	Бревно сосновое, длиною 2½ саж., толщ. отъ 11 до 12 верш. На сковку бугилей и пятниковъ желѣза полоснаго. Сортоваго.	1 1 пуд. 1 пуд.
Всего на построеніе горизонтальнаго колеса, плотниковъ.	35		
Примѣчаніе. Для отлитія воды слѣдуетъ полагать рабочихъ по силѣ машины и количеству воды, заключающейся въ ямѣ или между перемычками; когда же бываетъ нужно отливать воду безпрерывно въ продолженіе дня и ночи, слѣдуетъ назначать рабочихъ для водоотлива по три перемѣны въ одни сутки, опредѣляя на каждую водоотливную машину рабочихъ по силѣ оной.			

Отдѣленіе IX.—Столярныя работы.

Уроки столярныхъ работъ.	Число рабочихъ.	Матеріалы.	Число вещей.
Гл. I. — Столярныя работы.			
§ 306. Для сдѣланія къ окнамъ или дверямъ каменныхъ строеній, закладной или прислонной изъ готовыхъ брусьевъ рамы:		На закладныя и прйсловныя рамы употреблять лѣсъ сосновый:	
а) Полагая въ свѣту, высотою отъ 3 до 4 арш., шириною отъ 1 до 2¼ арш., на каждую раму: столяра.	1	На раму закладную, высотою 4, шириною 2 арш. Брусьевъ, длиною 3 саж., толщиною квадратно 4 вершка.	1½
б) Высотою 2, шириною 1⅛ арш., на 4 рамы: столяровъ.	3	На раму, высотою отъ 3 до 3¼, шириною отъ 1⅛ до 1⅝ арш., таковыхъ же брусьевъ. На раму, высотою 2, шириною 1⅛ арш. Брусъ, длиною 3 саж., толщиною квадратно 4 вершка.	1 ⅝
		На прислонныя рамы употреблять брусья, шириною въ 5 и толщиною 7 дюймовъ.	
		На смоленіе рамъ опредѣлять матеріалъ согласно § 295.	
		На обшивку рамы войлоками, полагать на каждую сажень рамы войлокъ, длиною 1½, шириною ¾ аршина.	1

16503

Уроки столярныхъ работъ.	Число рабочихъ.	Матеріалы.	Число вещей.
		Гвоздей штукатурныхъ.	25
		Окономачиваніе около прислонныхъ рамъ, полагать по § 294.	
		При употребленіи войлоковъ другихъ размѣровъ, полагать оныхъ, по соображенію, съ вышеизложеннымъ назначеніемъ.	
§ 307. Для сдѣланія подоконныхъ досокъ длиною $2^1/_4$, шириною $^5/_4$ арш., на 2 доски, съ положеніемъ на мѣсто: столяра.	1	На 4 подоконныя доски: Досокъ чистыхъ, длиною 3 саж., толщиною въ $2^1/_2$ дюйма, шириною 5 вершковъ.	3
		Клею столярнаго, фунт.	$^1/_2$
		Войлоковъ, длиною $1^1/_2$ арш., шириною $^5/_4$ аршина.	4
§ 308. Для сдѣланія оконныхъ переплетовъ о 8 стеклахъ, на каждое окно, полагая оное въ свѣту, вышиною 4, а шириною $2^1/_8$ аршина:		На 4 окна: Досокъ сосновыхъ чистыхъ, длиною 3 саж., толщиною $2^1/_2$ дюйма.	6
		Клею столярнаго, фунт.	$^3/_4$
а) Лѣтняго створчатаго переплета съ фрамугою, съ прилаживаніемъ и навѣскою на петли: столяровъ.	3	На одно окно полагается прибора: Петель шалнерныхъ съ винтами, пары.	2
		Задвижекъ, пара.	1
		Костыль.	1
		Крючковъ пара.	1
Примѣчаніе. Если таковые переплеты дѣлаются въ особыхъ обвязкахъ, то на каждую обвязку прибавлять еще: столяра.	1	На 4 обвязки, досокъ сосновыхъ чистыхъ, длиною 3 саж., толщиною $2^1/_2$ дюйма.	3
б) Зимняго одинакаго переплета, съ прилаживаніемъ на мѣсто: столяровъ.	2	На 5 оконъ: Досокъ сосновыхъ чистыхъ, длиною 3 саж., толщиною 2 дюйма.	6
		Клею столярнаго, фунт.	$^1/_2$
§ 309. Для сдѣланія оконныхъ переплетовъ отъ 6 до 8 стеколъ, полагая окна въ свѣту, вышиною 3, шириною $1^5/_8$ аршина:		На каждое окно: Доска сосновая чистая, длиною 3 саж., толщиною $2^1/_2$ дюйма.	1
		Клею столярнаго, фунт.	$^1/_8$
а) Лѣтнихъ створчатыхъ переплетовъ съ фрамугами, съ прилаживаніемъ и навѣскою на петли, на 4 окна: столяровъ.	9	Приборъ полагать согласно предыдущему §.	
Примѣчаніе. Если таковые переплеты дѣлаются въ особыхъ обвязкахъ, то на четыре обвязки прибавлять еще: столяровъ.	3	На 5 обвязокъ, досокъ сосновыхъ чистыхъ, длиною 3 саж., толщиною $2^1/_2$ дюймовъ.	3
б) Зимнихъ одинакихъ переплетовъ съ прилаживаніемъ на мѣсто, на 4 рамы: столяровъ.	6	На каждое окно: Доска сосновая чистая, длиною 3 саж., толщиною 2 дюйма.	1
		Клею столярнаго, фунт.	$^1/_8$
§ 310. Для сдѣланія оконныхъ переплетовъ въ 6 стеколъ, полагая окна въ свѣту, вышиною 2, шириною $1^1/_4$ аршина.		На 4 окна: Досокъ сосновыхъ чистыхъ, длиною 3 саж. толщиною $2^1/_2$ дюйма.	$2^2/_3$
		Клею столярнаго, фунт.	$^1/_4$
а) Лѣтнихъ створчатыхъ переплетовъ, съ прилаживаніемъ и навѣскою на петли, на 2 окна: столяровъ.	2	Приборъ полагать согласно § 308.	
Примѣчаніе. Если таковые переплеты дѣлаются въ особыхъ обвязкахъ, то на 2 обвязки прибавлять еще: столяра.	1	На 2 обвязки, доска сосновая чистая, длиною 3 саж. толщ. $2^1/_2$ дюйма.	1
б) Зимнихъ одинакихъ переплетовъ, съ прилаживаніемъ на мѣсто, на каждую раму: столяра.	1	На 4 переплета: Досокъ сосновыхъ чистыхъ, длиною 3 саж., толщиною 2 дюйма.	$2^2/_3$
		Клею столярнаго, фунт.	$^1/_4$
§ 311. Для сдѣланія въ окнахъ форточекъ, длиною и шириною отъ $^1/_2$ до $^3/_4$ арш., съ прилаживаніемъ и навѣшиваніемъ на петли, на 3 форточки: столяра.	1	На 3 форточекъ: Доска сосновая чистая, длиною 3 саж., толщиною $1^1/_2$ дюйма.	1
		Клею столярнаго, фунт.	$^1/_4$
		На каждую форточку прибора: Петель малыхъ съ винтами, пара.	1
		Завертка.	1
		Крючекъ закладной.	1
§ 312. Для сдѣланія створчатыхъ дверей съ 4 филенками, съ прирѣзываніемъ замка, и задвижекъ и навѣшиваніемъ на петли.		На одну дверь: Досокъ сосновыхъ чистыхъ, длиною 3 саж., толщиною $2^1/_2$ дюйм.	2

16503

Уроки столярныхъ работъ.	Число рабочихъ.	Матеріалы.	Число вещей.
а) Полагая дверь въ свѣту, вышиною 4, шириною 2 арш., столяровъ.	8	Длиною 3 саж., толщиною 2 дюйма.	2
		Клею столярнаго, фунт.	1
		Петель съемныхъ съ винтами, пары.	2
		Или вмѣсто съемныхъ, шалерныхъ съ винтами же, пары 3).	
		Задвижекъ большихъ, пара.	1
		Замокъ врѣзной съ ключемъ.	1
б) Полагая дверь въ свѣту, вышиною $3^1/_4$, шириною $1^5/_8$ арш., въ 3 филенки, столяровъ.	6	На одну дверь:	
		Досокъ сосновыхъ чистыхъ, длиною 3 саж., толщиною въ $2^1/_2$ дюйм.	$1^1/_2$
		Длиною 3 саж., толщиною $1^1/_2$ дюйм.	$1^1/_2$
		Клею столярнаго, фунт.	$^3/_4$
		Приборъ полагать, какъ выше сказано, кромѣ петель шалерныхъ, коихъ полагать пары.	2
§ 313 Для сдѣланія одинакихъ гладкихъ дверей съ наконечниками, съ навѣшиваніемъ оныхъ на петли, вышиною $2^3/_4$, шириною $1^1/_4$, на двои двери, столяровъ.	4	На одну дверь:	
		Досокъ чистыхъ, длиною 3 саж., толщиною 2 или $2^1/_2$ дюйм.	$1^3/_8$
		Клею столярнаго, фунт.	$^1/_3$
§ 314. Для навѣшиванія на петли приготовленныхъ уже дверей вышесказаннаго въ § 312 размѣра, съ припѣзкою прибора, полагать въ 2 полотна, столяра.	1	Петель шалерныхъ, пара.	1
		Замокъ или завертка съ ручкою.	1
§ 315 Для сдѣланія при дверяхъ и окнахъ филенчатыхъ коробокъ, съ установленіемъ на мѣсто:		На одну коробку:	
		Досокъ чистыхъ сосновыхъ, длиною 3 саж., толщиною $2^1/_2$ дюйма.	3
а) Полагая дверь или окно вышиною 4, шириною 2 $^1/_8$ арш., а коробку шириною 1 арш., на каждую коробку, столяровъ.	6	Длиною 3 саж., толщиною $1^1/_2$ дюйм.	3
		Клею столярнаго, фунтъ.	1
б) Полагая дверь или окно, вышиною $3^1/_4$, шириною $1^5/_8$ арш., а коробку шириною $^3/_4$ арш., на каждую коробку, столяровъ.	5	На одну коробку:	
		Досокъ сосновыхъ чистыхъ, длиною 3 саж., толщиною $2^1/_2$ дюйма.	2
		Длиною 3 саж., толщиною $1^1/_2$ дюйма.	2
		Клею столярнаго, фунт.	$^3/_4$
в) Полагая дверь или окно, вышиною 3, шириною $1^5/_8$ арш., а коробку шириною 6 верш., на каждую коробку, столяровъ.	4	На одну коробку:	
		Досокъ сосновыхъ чистыхъ, длиною 3 саж., толщиною 2 дюйма.	1
		Длиною 3 саж., толщиною $1^1/_2$ дюйм.	$^3/_8$
		Клею столярнаго, фунт.	$^2/_3$
§ 316. Для сдѣланія и прибиванія внутри комнатъ къ окнамъ и дверямъ наличниковъ:		Доски для сего употреблять чистыя, толщиною въ $2^1/_2$, 2 и $1^1/_2$ дюйма.	
а) Шириною до 4 верш. на 4 погон. саж., столяра.	1	На 11 саж. таковаго наличника, досокъ длиною 3 саж.	4
б) Шириною $2^1/_2$ верш. на 5 погон. саж., столяра.	1	На 11 саж. таковыхъ наличниковъ, досокъ длиною 3 саж.	2
		Гвоздей костыльковыхъ 4, 5 и 6 дюйм., на каждую погонн. саж.	5
§ 317. Для остругванія, сфуговки и склеванія досокъ щитами на шпонкахъ для чистаго пола, накаждую квадратную саж., столяра.	1	На каждую квад. саж., пола, досокъ чистыхъ, длиною 3 саж., толщиною $2^1/_2$ дюйма.	4
		Клею столярнаго, фунт.	$^1/_2$
§ 318. Для настилки чистаго пола во фризъ изъ приготовленныхъ уже щитовъ, съ фуговкою ихъ между собою и насаживаніемъ на шипы, на каждую квадратную сажень, столяра.	1	На прибивку пола, гвоздей костыльковыхъ 6-ти дюйм., на каждую доску длиною 3 саж.	5
§ 319. Для вытяжки плинтуса, съ прибивкою на мѣсто, на 10 погон. саж., столяра.	1	Доски для сего употребляются чистыя, толщиною въ $1^1/_2$ дюйм., и шириною 6 верш.	
		На 11 пог. саж. плинтуса, досокъ длиною 3 саж.	2
		Гвоздей костыльковыхъ, длиною 4 дюйм., на каждую погонную сажень.	4
§ 320. Для приготовленія паркетовъ для половъ изъ дубоваго или ясеневаго дерева, на девять щитовъ, длиною и шириною 2 арш., составляющихъ 4 квадр. саж.		На сдѣланіе 9 паркетныхъ щитовъ, каждый длиною и шириною по 2 аршина:	

16505

Уроки столярныхъ работъ.	Число рабочихъ.	Матеріалы.	Число вещей.
а) Для связки рамъ, распиловки досокъ, прифуговки филенокъ, склейку рамъ съ филенками и для выборки въ рамахъ шпунтовъ: столяровъ.	15	Досокъ сосновыхъ получистыхъ, длиною 3 саж., толщиною 2½ дюйм., шириною 5 верш.	16
		Клею столярнаго, фунт.	3
б) Для разпѣзки дубовыхъ или ясеневыхъ досокъ на квадраты, трехъ-угольники, бруски и фризы, и на простружку оныхъ: столяровъ.	8	Досокъ дубовыхъ или ясеневыхъ, длиною 2 саж., толщиною ½ дюйма, шириною 5 верш.	22
в) Для наборки паркетныхъ рамъ и приклейки самыхъ паркетовъ, столяровъ.	9	Клею столярнаго, фунтовъ.	22
г) Для очищенія паркетовъ, выстружкою пемзою и съ очисткою съ 4-хъ сторонъ шпунтовъ, столяровъ.	8	Пемзы, фунт.	2
И того на сдѣланіе 9-ти паркетныхъ щитовъ: столяровъ.	40		
§ 321. Для настилки паркетовъ пола по готовой рѣшеткѣ (§ 237), съ насаживаніемъ щитовъ между собою на рѣйки въ шпунты и съ прибивкою гвоздями къ рѣшеткѣ, на 4 квадр саж., столяровъ.	4	Гвоздей брусковыхъ 5-ти дюймовыхъ.	72
		Воску чистаго сѣраго, фунт.	3
§ 322. Для вытяжки плинтуса изъ дубоваго или ясеневаго дерева, съ прибивкою на мѣсто, на 6 погон. саж., столяра.	1	На 11 погон. саж. плинтуса полагать: Досокъ дубовыхъ или ясеневыхъ, длиною 2 саж., толщиною 2 дюйм., шириною до 4 вершковъ.	6
		Гвоздей костыльковыхъ 4-хъ дюймовыхъ.	36
§ 323. Для обшивки стѣнъ и потолковъ внутри комнатъ филенками, со сдѣланіемъ обвязокъ, вязкою щитовъ и постановленіемъ оныхъ на мѣсто, съ прибивкою гвоздями, на каждую квадратную сажень: столяровъ.	5	Полагая вязать щиты, высотою въ 4¼, шириною 1¼ арш., назначать на два таковые щита: Досокъ чистыхъ, длиною 3 саж., толщ. 2½ дюйм.	2
		Досокъ чистыхъ, длиною 3 саж., толщ. 1½ дюйм.	4
		Клею столярнаго, фунтъ.	1
		На прибивку щитовъ: Гвоздей костыльковыхъ 5-ти дюймовыхъ.	20
		Примѣчаніе. Для прибивки щитовъ къ потолкамъ, полагать гвозди 6-ти дюймовые.	
§ 324. Для обшивки стѣнъ внутри комнатъ рустиками, со склейкою щитовъ изъ двухъ досокъ, вынутіемъ рустиковъ, шириною въ 1, глубиною въ ¼ дюйма, продольныхъ чрезъ ½, а поперечныхъ чрезъ 1 арш., и съ прибивкою щитовъ на мѣсто, на каждую квадратную сажень: столяровъ.	5	На каждую квадратную сажень: Досокъ чистыхъ, длиною 3 саж., толщиною въ 1¼ дюйма.	4
		Клею столярнаго, фунт.	½
		Гвоздей костыльковыхъ 5-ти дюймовыхъ.	20
§ 325. Для сдѣланія филенчатыхъ перегородокъ въ комнатахъ:			
а) Для обтески на верхній и нижній бруски бревенъ, остругаиіе оныхъ, вынутіе пазовъ и вытягиваніе на верхнемъ брускѣ съ обѣихъ сторонъ карниза, на двѣ погон. саж., столяра.	1	Бревна для сего полагать толщ. 5 верш., сообразно длинѣ перегородки.	
б) Для склеиванія филенокъ и связку щитовъ въ 3 филенки высотою 3, шириною 1 арш., съ положеніемъ брусьевъ на мѣсто, установленіе въ пазы оныхъ щитовъ, и съ укрѣпленіемъ верхняго бруса къ стѣнамъ, на каждую квадратную сажень: столяровъ.	7	На одну квадратную сажень: досокъ чистыхъ, длин. 3 саж., толщ. 2 дюйм.	2
		Досокъ чистыхъ, длив. 3 саж., тол. 1¼ дюйм.	3
		Клею столярнаго, фунтъ.	1
		Гвоздей брусковыхъ 6-ти дюймовыхъ полагать на каждую сажень нижняго бруса.	2
Примѣчаніе. Двери въ сихъ перегородкахъ дѣлаются изъ таковыхъ же филенчатыхъ щитовъ, на навѣшиваніе оныхъ съ прирѣзкою прибора, полагая на двѣ двери, столяра.	1	А для укрѣпленія концевъ верхняго бруса, гвоздей корабельныхъ 5-вершковыхъ.	4
		На каждыя двери полагать петель колѣнчатыхъ, пару.	1
		Замокъ, или защелка съ ручкою.	1
§ 326. Для обшивки стѣнъ и потолковъ гладкими однодюймовыми въ 2 или 3 доски скле-		На каждую квадратную сажень: досокъ чистыхъ, длиною 3 саж, толщ. 1 дюйм.	4

16503

Уроки столярныхъ работъ.	Число рабочихъ.	Матеріалы.	Число вещей.
енными щитами, съ пріуготовленіемъ и прибивкою оныхъ на мѣсто, на каждую квадратную сажень обшивки, столяровъ.	1½	Клею столярнаго, фунт. Гвоздей костыльковыхъ 5-дюймовыхъ.	½ 40
§ 327. Для постановленія гладкихъ щитовыхъ перегородокъ полагать:		Бревна для сего полагать толщ. 5 верш., сообразно длинѣ перегородки.	
а) Для обтески на верхній и нижній бруски бревенъ, остругаиіе оныхъ, вынутіе пазовъ и вытягиваніе на верхнемъ брускѣ съ обѣихъ сторонъ карниза, на 2 пог. саж., столяра.	1		
б) Для склейки щитовъ, положенія брусьевъ на мѣсто, установленія въ пазы оныхъ щитовъ, съ укрѣпленіемъ верхняго бруса къ стѣнамъ, на каждую квадратную сажень, столяровъ.	1	На каждую квадратную сажень: досокъ чистыхъ, длин. 3 саж., толщ. 1½ дюйм. Клею столярнаго, фунт. Гвоздей брусковыхъ 6 дюймовыхъ, на каждую сажень нижняго бруса. А для укрѣпленія концевъ верхняго бруса, гвоздей корабельныхъ 5 вершковыхъ.	4 ½ 2 4
§ 328. Для вытяжки и прибиванія на мѣсто, малыхъ карнизовъ или галтелей при обшитыхъ столярною работою стѣнахъ и потолкахъ, на 5 погон., саж., столяра.	1	На 11 погон. саж. карниза: досокъ чистыхъ, длин. 3 саж., толщ. 2½ дюйм. Гвоздей костыльковыхъ 5 дюймовыхъ.	2 36
§ 329. Для сдѣланія снаружи строенія при обшитыхъ досками стѣнахъ подъ крышею карниза съ одною галтелею, полагая свѣсъ отъ стѣнъ до 8 вершк., съ врѣзываніемъ въ верхній вѣнецъ чрезъ каждые 2 аршина кобылокъ, приготовленіемъ досокъ и вытяжкою галтели, на каждую погонную сажень, столяра.	1	На 11 погон. саж.: досокъ получистыхъ, длин. 3 саж., толщ. 2½ дюйм. Досокъ чистыхъ длин. 3 саж., толщ. 2½ дюйм. Досокъ чистыхъ, длин. 3 саж., толщ. 1 д. Гвоздей брусковыхъ 7 дюймовыхъ. Гвоздей костыльковыхъ 5-дюймовыхъ.	2 2 12 18 140
§ 330. Для сдѣланія снаружи строенія при обшитыхъ досками стѣнахъ, около оконъ и дверей наличниковъ, съ вытягиваніемъ и прибивкою на мѣсто, на 4 погон. саж. наличника, столяра.	1	Доски для сего употребляются чистыя, толщ. въ 1½ или 2 дюйма. Гвоздей костыльковыхъ 5 или 6-дюйм. полагать на каждую погон. саж. наличника.	6
§ 331. Для сдѣланія створчатыхъ филенчатыхъ ставней къ окнамъ, вышиною 3, шириною 1⅝ арш., съ навѣшиваніемъ на петли, на каждое окно, столяровъ.	6	На два окна или четыре ставня, досокъ чистыхъ, длин. 3 саж., толщ. 2 дюйм. На два окна или четыре ставня, досокъ чистыхъ, длин. 3 саж., толщ. 1½ дюйм. Клею столярнаго, фунт. Петель шалнерныхъ, пары. Крючковъ съ пробоями, пары.	2 2⅔ ⅓ 4 2
§ 332. Для сдѣланія створчатыхъ гладкихъ съ наконечниками ставней къ окнамъ, вышиною 3, шириною 1⅝ арш., съ навѣшиваніемъ на петли, столяровъ.	2	На два окна или четыре ставня: досокъ чистыхъ, длин. 3 саж., толщ. 1½ или 2 дюйма. Клею столярнаго, фунт. Петель шалнерныхъ, пары. Крючковъ съ пробоями, пары.	4⅓ ½ 4 2
§ 333. Для сдѣланія столярнаго забора, съ рустиками, высотою въ 4, длиною каждое звено между столбами въ 5⅜ арш.			
а) Для вытески бревенъ съ двухъ сторонъ, сплачиваніемъ на шпонки по два бревна для столбовъ, вынутія въ оныхъ четвертей и постановленія столбовъ, съ вырытіемъ и засыпкою ямъ, на 6 столбовъ: плотниковъ. Рабочихъ	2 2	Бревенъ на столбы, длиною 2 саж., толщиною 6 верш., на каждое звено.	2
б) На положеніе замятинъ въ 3 ряда и покрытіе оныхъ 2-дюймовою доскою, для отдѣлевія цокуля, на два звена: плотника.	1	На каждое звено: На замятины бревенъ, длиною 2 саж., толщиною 5 вершковъ. Доска длиною 2 саж., толщиною 2 дюйма. Досокъ длиною 2 саж., толщиною 2½ дюйма, шириною 5 вершковъ. На прибивку верхней доски къ столбамъ, гвоздей брусковыхъ семи дюймовыхъ.	3 1 11 6
в) Для вынутія въ доскахъ рустиковъ, по высотѣ на 6, по длинѣ на 12 верш. одинъ отъ другаго, и глубиною въ ½ дюйма съ положеніемъ и соединеніемъ досокъ между собою шипами въ пазы и съ покрытіемъ сверху доскою, на каждое звено: столяровъ.	5		
г) Для сдѣланія карниза подъ верхнею доскою, прибивку онаго на мѣсто и по столбу		Брусковъ изъ бревна, длиною 2½ саж., толщиною 5 верш., распиленнаго на 4 части.	1

16503

Уроки столярныхъ работъ.	Число рабочихъ.	Матеріалы.	Число вещей
съ устроеніемъ на ономъ крыши въ три доски плашмя, и обшитіемъ по набивнымъ брускамъ цоколя и столба, на каждое звено, столяра.	1	Рѣшетина, длиною 3 саж., толщ. 2 вершка.	1
		Досокъ, длиною 2 саж., толщ. 1 дюймъ.	6
		Гвоздей двоетесу.	60
Примѣчаніе. Ежели предположено будетъ заднюю сторону забора обшить дюймовыми досками, то полагать плотниковъ и матеріаловъ по § 266.			
§ 334. На сдѣланіе столярныхъ воротъ, высотою $3^3/_4$, а шириною каждое полотно въ $2^1/_4$ арш.		Брусковъ въ кругловую обвязку квадратно въ 2 верш., длиною 3 саж.	5
		На поперечныя перевязки доска, длиною въ 3 саж., толщ. $2^1/_2$ дюйма.	1
Для сдѣланія обвязки изъ готовыхъ брусковъ, съ двумя поперечными перевязями и вынутіемъ фальцовъ для 3-хъ филенокъ, для склейки филенокъ въ шипахъ, съ собраніемъ воротныхъ полотенъ и съ навѣскою на мѣсто.		На филенки досокъ, длиною 3 саж., толщ. 2 дюйма.	8
		Клею столярнаго, фунт.	$1^1/_2$
		Петель съ подставками на крюкахъ и гайками, пары.	2
Столяровъ.	10	Засовъ съ пробоемъ.	1
Гл. II.—О мебельныхъ работахъ.			
На сдѣланіе одного стола, длин. въ 2 арш., ширин. 1 арш. съ двумя выдвижными ящиками на четырехъ точеныхъ ножкахъ, изъ краснаго или ясеневаго дерева подъ лакъ, столяровъ.	7	На одинъ столъ:	
		Дос. сосн. чист. длин. 3 саж., толщ. въ $^5/_8$ д.	$^2/_3$
		— — — — 1 — — — —	$2^1/_3$
		Брусковъ краснаго или ясеневаго дерева длиною 3 арш., толщ. квадратно $2^1/_2$ дюйма.	2
		Фанеръ краснаго или ясеневаго дерева: длиною 3 арш., шириною отъ 9 до 10 дюймовъ.	$5^1/_2$
		Клею столярнаго, фунт.	$2^1/_2$
		Лаку спиртоваго, фунт.	$^3/_4$
		Политуры таковой же, фунт.	$^1/_2$
		Масла постнаго, фунт.	$^7/_8$
		Немзы, ветошь, хлопчатая бумага и спиртъ, опредѣляется согласно примѣчанія, въ концѣ сихъ работъ изложеннаго.	
		Приборы: замковъ съ ключами.	2
На сдѣланіе одного шкафа, высотою въ 3 арш., ширин. въ 2 арш., глубин. въ $^7/_8$ арш., изъ таковаго же дерева подъ лакъ, столяровъ.	22	На одинъ шкафъ безъ полокъ и порѣзокъ:	
		Дос. сосн. чист. длин. 3 саж., толщ въ $^5/_8$ д.	$2^2/_3$
		— — — — 3 — — — 1 —	$3^1/_3$
		— — — — 3 — — — $1^1/_2$ —	1
		— — — — 3 — — — $2^1/_2$ —	$^1/_3$
		Клею столярнаго, фунт.	7
		Досокъ краснаго или ясеневаго дерева длиною 3 арш., толщ. $^5/_8$ дюйм., шириною въ 9 д.	5
		Таковыхъ же досокъ длин. 3 арш., толщ. въ 1 д., ширин. въ 9 дюйм.	1
		Фанеръ длиною въ 3 арш., шириною отъ 9 до 10 дюймовъ.	11
		Лаку спиртоваго, фунт.	$1^3/_8$
		Политуры таковой же, фунт.	$1^1/_2$
		Масла постнаго, фунт.	$1^3/_4$
		Приборы: опредѣляются по усмотрѣнію (для створныхъ или одинаковыхъ).	
На сдѣланіе 12 березовыхъ или ясеневыхъ стульевъ, плетеныхъ камышемъ: столяровъ.	18	На 12 стульевъ:	
		Досокъ березовыхъ или ясеневыхъ: длиною 3 арш., ширин. 9 дюйм., толщ. $1^1/_2$ дюйма.	9
		Досокъ березовыхъ или ясеневыхъ длиною 3 арш., шириною 9 дюймовъ, толщ. 1 дюймъ.	6
		Клею столярнаго, фунт.	2
		Лаку спиртоваго, фунт.	2
		Политуры таковой же, фунт.	1
		Масла постнаго, фунт.	$1^3/_4$
		Камышу бѣлаго, фунт.	8
		Немза, ветошь, хлопчатая бумага и спиртъ, опредѣляются согласно примѣчанія, въ концѣ сихъ работъ наложеннаго.	

16503

Уроки столярныхъ работъ.	Число рабочихъ.	Матеріалы.	Число вещей.
На сдѣланіе 6 погон. саж. прямаго поручня изъ дубоваго, ясеневаго или краснаго дерева съ укрѣпленіемъ на мѣсто къ лѣстницамъ: столяровъ.	6	На 6 пог. саж., прямаго поручня: Досокъ дубовыхъ, ясеневыхъ, или краснаго дерева: длин. въ 3 арш., толщ. въ 2½ дюйма, ширин. въ 9 дюйм.	2
		Лаку спиртоваго фунт.	¾
		Политуры таковой же, фунт.	¼
		Для укрѣпленія: винтовъ желѣз. въ 2 дюйм.	36
На сдѣланіе 6 погон. саж. къ круглымъ лѣстницамъ поручня изъ таковыхъ же деревъ, съ укрѣпленіемъ на мѣсто: столяровъ.	18	На 6 пог. саж. поручня для круглыхъ лѣстницъ: Досокъ дубовыхъ, ясеневыхъ или краснаго дерева: длиною въ 3 арш., толщ. въ 2½ дюйм., шир. 9 дюйм.	3½
		Лаку спиртоваго, фунт.	2
		Политуры таковой же, фунт.	1
		Для прикрѣпленія: винтовъ желѣз. 2 дюйм.	36
		Примѣчаніе. Для всѣхъ мебельныхъ и другихъ работъ изъ цвѣтныхъ деревъ опредѣлять:	
		а) На восемь квадрат. аршинъ: лаку спиртоваго, фунт.	1
		Политуры таковой же, фунт.	1¼
		Масла постнаго, фунт.	1½
		б) На одинъ пудъ лаку: пемзы, фунт.	10
		Вѣтоши тонкой, фунт.	15
		Хлопчатой бумаги, фунт.	1
		Спирту виннаго, фунт.	10

Отдѣленіе X. — Заготовленіе каменныхъ матеріаловъ.

Уроки при заготовленіи каменныхъ матеріаловъ.	Число рабочихъ.	Матеріалы.	Число вещей.
Гл. I. — Дѣланіе кирпича.			
§ 335. Къ выкидыванію глины для дѣланія изъ оной кирпича, полагать на каждую куб. сажень: рабочихъ.	2		
Примѣчанія: 1) Число сихъ рабочихъ назначается въ мѣстахъ уже разработанныхъ; но гдѣ понадобится вновь устроить кирпичный заводъ, то для очищенія мѣста, снятія дерна и негодной къ употребленію земли и проч., опредѣлять рабочихъ по толщинѣ верхняго негоднаго слоя, по качеству грунта и разстоянію отвозки, руководствуясь правилами, изложенными въ Отдѣленіи II, о земляныхъ работахъ.			
2) Выкидываніе изъ рвовъ глины полезнѣе производить съ осени, чрезъ что образуются и самыя водохранилища весеннѣй воды для кирпичнаго завода.			
§ 336. Къ мятію уже выкопанной глины, мѣшая оную съ пескомъ, на одну кубическую сажень: рабочихъ.	5		
§ 337. Для дѣланія изъ готовой хорошо вымятой глины:		На 4000 кирпичей потребно глины, кубическая сажень.	1
а) Кирпича плотной лучшей отдѣлки въ формахъ, и разостланіе онаго на токахъ для сушки, на 500 кирпичей, кирпичедѣльца.	1	Песку прибавлять для примѣси, сообразно свойству глины, и полагать для подсыпки подъ сырецъ и уравненіе полянокъ, на 20000 кирпичей, песку, кубическая сажень.	1
Примѣчанія: 1) А съ приготовленіемъ глины (кромѣ выемки), на 300 таковыхъ кирпичей, кирпичедѣльца.	1		
2) Мѣра кирпича въ сырцѣ сухой и плотной отдѣлки, должна быть не много болѣе въ длину 6, въ ширину 3, въ толстоту 1½ верш.			
3) Для сбереженія сырца, во время сушки, полезно имѣть на случай ненастной погоды временные низкіе сараи.			
б) Тисковаго кирпича, на 200 кирпичей, кирпичедѣлецъ.	1		
в) Подоваго, на 50 кирпичей, кирпичедѣлецъ.	1		

16503

Уроки при заготовленіи каменныхъ матеріаловъ.	Число рабочихъ.	Матеріалы.	Число вещей.
г) Желобчатой черепицы на 250 черепицъ, черепичникъ.	1		
§ 338. Къ нагрузкѣ кирпича въ напольныя (временныя) печи, съ подноскою онаго до 30 саженъ, обкладкою печей половинками кирпича и обмазкою оныхъ глиною, на 1000 кирпичей, рабочаго.	1		
§ 339. Для обжиганія кирпича въ напольныхъ печахъ, съ подноскою дровъ изъ-за разстоянія до 10 саженъ, на 9000 кирпичей, рабочихъ.	4	Для обжига кирпича въ напольныхъ печахъ полагать на 1000 кирпичей совершенно обожженныхъ и признанныхъ къ употребленію годными дровъ кубич. саж.	$^{9}/_{10}$
Примѣчанія: 1) Печь обжигается обыкновенно отъ 8 до 9 дней, а для остыванія оной необходимо 8 дней.		*Примѣчанія:* 1) Ежели же дрова будутъ прошлогодней выставки, слѣдовательно сухія, въ такомъ случаѣ на 1000 кирпичей полагать дровъ, куб. саж.	$^{8}/_{10}$
2) На каждомъ кирпичномъ заводѣ имѣть одного мастера, кирпичное дѣло совершенно знающаго, для наблюденія за выдѣлкою и особенно за обжиганіемъ кирпича.		2) Для обжига кирпича собственно для употребленія подъ водою, полагать на каждую 1000 кирпичей, дровъ, куб. саж.	$^{12}/_{10}$
§ 340. Для разборки напольныхъ печей, съ относкою кирпича до 10 саж. разстояніемъ, сортировкою и постановленіемъ онаго въ клѣтки, на 1000 кирпичей, рабочаго.	1	Изъ выработаннаго кирпича сырцомъ должно выдти обожженнаго годнаго къ употребленію не менѣе $^{4}/_{5}$ всего количества, а именно: Желѣзняку $^{1}/_{5}$ част. Краснаго $^{7}/_{20}$ Алаго $^{1}/_{4}$ Или изъ 100000 сырца: Желѣзняку. Краснаго. Алаго.	 20000 35000 25000
		Всего обожженаго кирпича не менѣе.	80000
§ 341. Всего же на дѣланіе кирпича, съ приготовленіемъ глины (кромѣ выемки оной, что обыкновенно производится съ осени), дѣланіемъ сараевъ, разстилкою для просушки сырца, складкою печей, подноскою дровъ, обжиганіемъ печей, сортировкою кирпича и складкою онаго въ клѣтки, полагается на 500 кирпичей совершенно обожженныхъ и признанныхъ къ употребленію годными, кирпичедѣльца.	1		
Рабочаго.	1		
§ 342. На складку для выжиганія кирпичей постоянныхъ печей, какъ равно и для починки оныхъ, назначать рабочихъ, сообразно конструкціи сихъ печей.		При обожженіи кирпича въ постоянныхъ печахъ, полагать на 1000 кирпичей, совершенно годныхъ въ дѣло, дровъ, смотря по конструкціи печи, кубическихъ саженъ отъ	$^{1}/_{4}$ до $^{1}/_{4}$
Гл. II.—Выломка плиты, обтеска оной и выжиганіе извести.			
§ 343. Для отрывки земли и очищенія съ поверхности плитнаго слоя мелкой негодной плиты, полагать рабочихъ, по качеству грунта и разстоянію отвозки, руководствуясь правилами, изложенными въ Отдѣленіи II о земляныхъ работахъ.			
§ 344 Для выломки плиты (бутовой, известковой, годной для обтески на цоколь и проч.) и складки оной въ сажени, смотря по свойству плиты и толщинѣ слоевъ: а) На каждую кубич. сажень: При толщ. слоев. въ $1^{1}/_{2}$ верш. рабоч. — — — — 2 — — — — — — 2, 5 — — — — — — 3 — — — — — — 3 5 — — — — — — 4 — —	 5 5, 75 6, 5 7, 25 8 8, 75		
б) При выломкѣ плиты на площадки, принимая во вниманіе особенную осторожность,			

16503

Уроки при заготовленіи каменныхъ матеріаловъ.	Число рабочихъ.	Матеріалы.	Число вещей.
которую необходимо наблюдать, дабы выламываемыя площадки были требуемой мѣры и безъ трещинъ, полагается, на 10 площадокъ, длиною и шириною 1½ аршина, толщиною отъ 3 до 4 и болѣе дюймовъ, плитоломовъ.	2		
§ 345. Для сверленія плитнаго камня, гдѣ сіе потребуется:		Матеріалъ для разрывки плиты полагать, судя по свойству оной въ ⅓ противу положеннаго по § 357 количества.	
На 6 футовъ цилиндра, бурильщиковъ.	2		
Примѣчаніе. Заряженіе цилиндровъ и разрывку плитнаго камня, по маловажности сей работы, полагается производить тѣми же рабочими.			
§ 346. Для сборки рваннаго камня, разбивки крупныхъ штукъ и кладки въ сажени:			
На каждую кубическую сажень, рабочихъ.	6		
§ 347. Для тески на цоколь плиты, толщиною отъ 3 до 4 вершк., чтобы вытесать ее съ пяти сторонъ, и чтобы оная складывалась въ заусенкахъ и постеляхъ своихъ плотно (полагая заусенки не менѣе 2, а постели отъ 8 до 10 вершк., съ точеніемъ кирокъ,)		При тескѣ плиты на цоколь, полагать на утрату ¼ кубическаго содержанія выломанной плиты.	
На 14 квадратныхъ футовъ, наружной стороны плиты: каменотесцевъ.	4		
§ 348. Для тесанія изъ плиты карнизовъ и другихъ фигуръ, соображаться съ шаблономъ и опредѣлять урокъ съ уменьшеніемъ до половины предыдущаго §.			
§ 349. Для шлифованія лещадной плиты пескомъ, съ поливаніемъ водою, полагать:		На 30 квадратныхъ сажень:	
		Песку, кубическая сажень.	1
а) Для получистаго шлифованія, на 50 квад. саж., шлифовальнаго мастера.	1	Воды, сорока-ведерныхъ бочекъ.	40
рабочихъ.	50		
б) Для чистаго шлифованія на 50 квад. саж., шлифовальнаго мастера.	1	На 20 квадратныхъ сажень:	
		Песку, кубическая сажень.	1
рабочихъ.	100	Воды, сорока-ведерныхъ бочекъ.	40
§ 350. Для тески бѣлаго камня, находящагося въ окружности Москвы и употребляемаго нынѣ на мосты по шоссе и на другія строенія:			
а) На 8 квадратныхъ футовъ тески, считая постели и заусенки, каменщика.	1		
б) На обтеску твердаго песчаника, находящагося въ окрестностяхъ Москвы, называемаго дикимъ камнемъ, слѣдуетъ полагать для тески начисто по наугольнику, на 2½ квадр. фут., каменотесца.	1		
в) Для тески начисто по шаблону на 2 квадратныхъ фута, каменотесца.	1		
г) Для тески нагрубо большими кіурами по наугольнику, на 6 квадратныхъ футовъ, каменотесца.	1		
д) Для тески нагрубо по шаблону, на 4 квадр. фут., каменотесца.	1		
§ 351. Для накладки известковой плиты въ напольныя (временныя) печи, съ обмазкою глиною боковъ и поверхности всей печи, и съ подставкою слегъ, нужныхъ для поддержанія печи.			
На каждую кубическую сажень плиты, рабочихъ.	6		
Примѣчаніе. Печи, удобнѣйшія для обжиганія извести, почитаются тѣ, которыя вмѣщаютъ въ себѣ не менѣе 8 куб. саж.			
§ 352. Для выжиганія извести въ напольныхъ печахъ:			
На 8 кубическихъ саженъ известковой плиты, изъ коей выходитъ таковое же количе-		Для обжига одной кубической сажени извести въ напольныхъ печахъ полагается дровъ, смотря по свойству и крѣпости плиты, кубическихъ саженъ отъ	2½ до 5

16503

Уроки при заготовленіи каменныхъ матеріаловъ.	Число рабочихъ.	Матеріалы.	Число вещей.
ство негашеной извести, рабочихъ знающихъ обжиганіе извести.	15		
Примѣчанія: 1) Расчетъ сей основанъ на слѣдующемъ правилѣ:			
а) Обжигъ печи, вмѣщающей отъ 7 до 9 кубич. саж., оканчивается въ три дни, а при хорошей погодѣ и ранѣе сего.			
б) При каждой таковой печи, во время обжига оной, должно находиться рабочихъ.	5		
Изъ коихъ одинъ знающій обжигать плиту на известь, долженъ быть за мастера.			
2) Печь должна остывать три дни.			
§ 353. Для складки постоянныхъ печей и обжиганія въ оныхъ извести, назначать рабочихъ, соображаясь съ конструкціею сихъ печей.		При обжигѣ извести въ постоянныхъ и особенно въ безпрерывно-дѣйствующихъ печахъ, употребляется дровъ гораздо менѣе, чѣмъ при обжигѣ въ печахъ напольныхъ, § 352, и именно: на куб. саж. извести, дровъ до	1½ кубич. с.
§ 354. Для выгрузки изъ печи извести, на каждую кубическую сажень, рабочихъ.	2		
Примѣчаніе. А для отвозки оной къ мѣсту гашенія или къ работамъ, назначать рабочихъ сообразно разстоянію, руководствуясь правилами, изложенными въ Отдѣленіи XVIII о перевозкѣ матеріаловъ.			
§ 355. Гашеніе извести, смотря по свойству оной, производится, какъ извѣстно, тремя образомъ:			
а) Подвергая известь въ тонкихъ слояхъ вліянію воздуха.			
б) Погруженіемъ въ корзинахъ или коробахъ въ воду, и			
в) Поливкою водою.			
Для гашенія первымъ способомъ рабочихъ не требуется, ибо возчики разсыпаютъ оную сами, какъ слѣдуетъ; для гашенія вторымъ способомъ устраиваются обыкновенно машины, для дѣйствія коихъ назначать рабочихъ, сообразно конструкціи машинъ, а для гашенія извести поливкою водою, назначать на каждую кубическую сажень, имѣя готовую воду, рабочаго.	1		
Примѣчаніе. Изъ одной кубической сажени негашеной извести, по разпущеніи выходитъ:			
а) Изъ простой самой жирной извести отъ 1¾ до 1¼ кубич. саж.			
б) Изъ средней малогидравлической отъ 1½ до 2¾.			
в) Изъ сухой весьма гидравлической отъ 1⅛ до 2¼.			
Гл. III. — Заготовленіе и теска гранитнаго камня, и собиранія камня съ полей.			
§ 356. Для сверленія дикаго камня, считая выработку въ цилиндрахъ на 7 футовъ глубины цилиндра, бурильщиковъ.	3		
§ 357. Для разорванія порохомъ одной кубической сажени дикаго камня обыкновенной плотности, полагается достаточнымъ 14 погонныхъ футовъ цилиндровъ (съ зарядомъ пороха, по 28 золотниковъ на каждый футъ), а потому:		Для разрыва одной кубической сажени камня, полагать:	
		Пороху пушечнаго, съ утратою на вспышки.	4 1/12 ф.
		Фителя напительнаго.	⅜ —
а) Для сверленія цилиндровъ назначать:			
На 2 кубическія сажени камня: бурильщиковъ.	12		
б) Къ заряжанію цилиндровъ порохомъ, набивку цѣвокъ, замазку глиною и подорваніе, полагать:			
На 2 кубическія сажени камня: рабочаго.	1	Для разрыва одной кубической сажени камня, собственно при очищеніи мѣста полагать:	
Примѣчанія: 1) Изъ одной сажени разрываемаго порохомъ камня, выходитъ въ среднемъ количествѣ год-			

16503

Уроки при заготовленіи каменныхъ матеріаловъ.	Число рабочихъ.	Матеріалы.	Число вещей.
наго въ теску $^1/_8$ куб. саж. 2) Правиломъ, изложеннымъ въ семъ § въ назначеніи рабочихъ и матеріаловъ, руководствоваться при рваніи камня для заготовленія гранита въ теску и проч.; при разрывѣ же камня въ мѣстахъ, гдѣ сіе производится не для заготовленія сего матеріала, а собственно для очищенія мѣста, напримѣръ въ порогахъ рѣкъ, то въ такомъ случаѣ для разорванія порохомъ одной кубической сажени гранита средней плотности, достаточно 11 погонныхъ футовъ цилиндровъ, съ зарядомъ пороха, по 28 золот. на каждый футъ, а потому:		Пороху пушечнаго, съ утратою на вспышку. Пеньковой пакли. Хлопчатой бумаги. Сѣры.	$3^1/_8$ ф. $1^1/_{10}$ — $^5/_{12}$ — $^5/_{12}$ —
а) Для сверленія оныхъ назначать: на 2 кубич. саж. камня, бурильщиковъ.	9, 5		
б) Къ заряжанію цилиндровъ и проч. рабочаго.	1		
§ 358. Для сбирки рванаго камня, разбивки крупныхъ штукъ и складки въ сажени или полусажени (при среднемъ разстояніи сборки камня до 20 саж.), смотря по количеству большихъ кусковъ, которые разбивать слѣдуетъ, на 1 кубич. саж.: рабочихъ.	10		
§ 359. Для ломки дикаго камня въ каменоломнахъ клиньями и для самой грубой обтески годнаго къ употребленію, на 1 кубич. саж.:			
а) Слабаго слоя, каменотесцовъ.	12		
б) Крѣпкаго слоя, каменотесцовъ.	20		
Примѣчаніе. Гдѣ же случится весьма крѣпкій слой, то тамъ, поставляя чаще цилиндры, разрывать порохомъ.			
§ 360. Для заготовленія гранитнаго камня для лицевыхъ одеждъ, изъ находящихся на поляхъ булыгъ:		При расколѣ булыгъ допускается полагать потери на случай порчи $^1/_{20}$ часть количества требующихся каменьевъ.	
а) Для отрывки около булыгъ земли полагать рабочихъ, согласно отдѣленію 11 о земляныхъ работахъ.			
б) Для сдѣланія по поверхности булыги пазовъ, шириною до 2, глубиною до $1^1/_2$ вер. На 9 погон. фут., каменотесца.	1		
в) Для сверленія въ оныхъ пазахъ дыръ, разстояніемъ одна отъ другой отъ $^1/_2$ до 1 фута, полагать по § 356.		На планки 12 цилиндровъ, желѣза полоснаго, фунт.	2
г) Для расколки клиньями, съ оттаскиваніемъ отколотыхъ частей: на 3 погон. саж. паза, каменотесцовъ.	4	Клинъ желѣзный, вѣсомъ въ 5 фунтовъ, на 5 цилиндровъ. *Примѣчаніе.* Планки и клинъ, послѣ означеннаго употребленія, приходятъ въ негодность и должны поступить въ ломъ, въ томъ вѣсѣ, какъ останутся.	1
§ 361. Для обтески нагрубо большими кіурами отколотыхъ частей, на 8 квадр. футовъ тески, каменотесцовъ.	2		
§ 362. Если же булыги будутъ такого размѣра, что изъ оныхъ болѣе одного камня вытесать невозможно, то, для отески нагрубо, полагать:			
а) Полевыхъ булыгъ, на 12 квадр. футовъ, каменотесцовъ.	4		
б) Рѣчныхъ булыгъ, по крѣпости оныхъ, на $8^1/_2$ квадрат. фут., каменотесцовъ.	4		
§ 363. Въ смѣтахъ грубую обтеску задней стороны полагать не должно; грубою же тескою тесать должно постели всѣхъ вообще лещадныхъ камней въ прикосновеніи съ бутовою, или другою каменною кладкою; части же сихъ постелей, кои имѣютъ прикасаться къ гранитнымъ рядамъ, должно тесать чистою тескою.			
Если гранитные камни поставляются подрядчиками, то оные принимаются отъ нихъ			

16503

Уроки при заготовленіи каменныхъ матеріаловъ.	Число рабочихъ.	Матеріалы.	Число вещей.
грубо обтесанные, и потому, въ такомъ случаѣ, грубой тески по смѣтамъ полагать не слѣдуетъ.			
§ 364. Для тески грубо обтесанныхъ штукъ:			
а) Обыкновенною тескою, на 5 квадр. фут., каменотесцовъ.	2		
б) Чистою тескою, на 7 квадр. фут., каменотесцовъ.	4		
Примѣчанія: 1) Обыкновенная теска употребляется для лицевыхъ частей. 2) Чистая теска употребляется при отескѣ постелей и заусенковъ. 3) При возведеніи частей строеній особенной важности, какъ-то: въ шлюзахъ, водоспускахъ, плотинахъ и мостахъ во всѣхъ входящихъ углахъ и закругленіяхъ, при употребленіи большихъ каменьевъ, высотою въ 2 фута и болѣе, длиною 5 футовъ и болѣе, постели обыкновенно тешутся шириною въ 15, и заусенки въ 12 дюймовъ; при употребленіи же каменьевъ меньшихъ противъ сего размѣровъ, постели можно тесать шириною въ 12, а заусенки въ 10 дюймовъ.			
§ 365. Для тески по лекалу на своды:			
а) Обыкновенною тескою, на 5 квадр. фут., каменотесцовъ.	3		
б) Чистою тескою, на 7 квадр. фут., каменотесцевъ.	6		
§ 366. Для вытески карнизовъ и прочаго:			
а) Обыкновенною тескою на 5 квадр. фут., по кривизнѣ шаблона: каменотесцовъ.	3		
б) Чистою тескою на 7 квадр. фут. соображаясь съ формою шаблона, каменотесцовъ.	7		
§ 367. Гдѣ требуется особенная чистота въ отдѣлкѣ, полагать для тески гранита, на 5 квадратныхъ футовъ, каменотесцовъ.	4		
§ 368. Для самой чистой полировки гранита, на каждую квадр. сажень, рабочихъ.	134	На каждую квадратную сажень:	
		Песку, куб. саж.	1/4
		Наордику.	6 п.
		Трепела.	3 -
		Свинцу.	12 ф.
		Крѣпкой водки.	4 -
§ 369. Для сборки на поляхъ булыжнаго бутоваго и для мостовыхъ камня, величиною не болѣе одного кубическаго фута, съ складкою онаго въ сажени или полусажени:			
а) Безъ подноски, на каждую куб. саж, рабочихъ.	1		
б) Съ подноскою при среднемъ разстояніи до 12 саженъ, на каждую кубическую сажень, рабочихъ.	5		
в) При среднемъ разстояніи до 25 саженъ, на каждую кубическую сажень, рабочихъ.	8		
§ 370. Для подвозки всѣхъ означенныхъ въ сей главѣ матеріаловъ къ мѣсту работъ, руководствоваться правилами, изложенными въ отдѣленіи XVIII о подвозкѣ матеріаловъ, соображаясь съ мѣстнымъ положеніемъ; каковыя обстоятельства должны быть описаны въ смѣтахъ съ подробностію.			

16503

Отдѣленіе XI. — Каменныя работы.

Уроки каменныхъ работъ.	Число рабочихъ.	Матеріалы.	Число нещей.
Гл. I. — Забутка фундамента.			
§ 371. Во всѣхъ нижеписанныхъ статьяхъ каменной работы полагаются рабочіе съ подноскою матеріала, разстояніемъ отъ 15 до 25 саж., но безъ приготовленія стелажей и подмостковъ, гдѣ сіе потребуется, и безъ творенія извести, на что полагать особыхъ рабочихъ, по §§ 174, 413 и 414.			
§ 372. Для забутки пустоты ростверка или лежней плитнымъ или кирпичнымъ щебнемъ, съ плотною утрамбовкою и заливкою известковымъ растворомъ, на каждую кубическую сажень въ дѣлѣ: каменщиковъ.	4	На 3 куб. саж. пустоты въ ростверкѣ или лежняхъ: Каменнаго или кирпичнаго щебня, куб. саж.	$3\frac{1}{2}$
Рабочихъ.	4	Извести куб. саж.	$\frac{1}{2}$
		Песку — —	$\frac{1}{3}$
§ 373. Для забутки пустоты ростверка или лежней крупнымъ (величиною около одного кубическаго фута) булыжнымъ камнемъ, съ плотною разщебенкою плитнымъ или кирпичнымъ щебнемъ, на каждую кубическую сажень въ дѣлѣ: каменщиковъ.	4	На 6 кубич. саж. пустоты въ ростверкѣ: Камня булыжнаго, величиною около одного фута, куб. саж.	7
Рабочихъ.	5	Плитнаго или кирпичнаго щебня, куб. саж.	$\frac{1}{2}$
§ 374. Для бученія фундамента плитою на извести, съ плотною расщебенкою и заливкою известью, на каждую кубическую сажень въ дѣлѣ: каменщиковъ.	4	На 6 кубическихъ саженъ бута: Плиты, куб. саж.	$6\frac{2}{5}$
		Извести, — —	$1\frac{1}{2}$
		Песку, — —	$1\frac{1}{2}$
Рабочихъ.	4	*Примѣчанія:* 1) Известь какъ здѣсь, такъ и вездѣ ниже сего, положена гашеная; когда же оная къ строенію доставляется негашеная, въ такомъ случаѣ потребность негашеной извести опредѣлять по опытамъ; въ смѣтахъ примѣрно полагать можно отношеніе объемовъ гашеной и негашеной извести, сообразуясь съ § 355. 2) Песку полагается обыкновенно столько же, сколько и извести гашеной; но иногда требуется онаго болѣе или менѣе противу извести, судя по свойству ея доброты, что слѣдуетъ опредѣлять опытомъ. 3) Буде понадобится бутить фундаментъ на извести съ цементомъ, то онаго, т. е. толченой черепицы, кирпича, кузнечныхъ изгарины, золы и проч., въ сухомъ видѣ, полагать, какъ выше о пескѣ сказано (Примѣчаніе 2). 4) Воду для творенія извести исчислять по § 415.	
§ 375. Для забутки фундамента плитою по извести подъ стѣны строеній особенной важности и огромности, гдѣ требуется особенно тщательная кладка фундаментовъ, на 3 кубич. саж. въ дѣлѣ: каменщиковъ.	16	На 6 кубическихъ саженъ бута: Плиты бутовой отборной куб. саж.	$6\frac{2}{5}$
		Извести, куб. саж.	$1\frac{1}{2}$
		Песку согласно примѣчанію 2, § 374.	
Рабочихъ.	12		
§ 376. Для бученія фундамента крупнымъ булыжнымъ камнемъ, или неправильными кусками песчанаго и гранитнаго камня, съ защебенкою кирпичнымъ щебнемъ и заливкою онаго известью, на 2 куб. саж. въ дѣлѣ: каменщиковъ.	6	На 7 кубическихъ саж. бута: Камня бутоваго, куб. саж.	$7\frac{3}{4}$
		Кирпичнаго или другаго щебня, куб. саж.	1
		Извести, куб. саж.	$\frac{2}{3}$
		Песку, согласно примѣчанію 2, § 374.	
Рабочихъ.	8	*Примѣчаніе.* Для бута изъ рваннаго камня полагать на 7 куб. саж. извести, куб. саж.	1
§ 377. Для забутки фундамента бутовымъ камнемъ на глинѣ, съ защебенкою кирпичнымъ или каменнымъ щебнемъ и заливкою известью одного верхняго ряда, на каждую кубическую сажень въ дѣлѣ: каменщиковъ.	4	На 7 кубическихъ саженъ бута: Камня бутоваго, куб. саж.	8
		Щебня, куб. саж.	1
		Глины — —	2
		Извести для заливки верхняго ряда полагать на 48 квад. саж. площади фундамента, куб. саж.	1
Рабочихъ.	4	Песку, согласно примѣчанію 2, § 374.	
Примѣчаніе. Сей образъ устройства фундаментовъ, равно какъ и опредѣленный ниже въ § 378, допускается токмо при возведеніи самыхъ незначительныхъ строеній, какъ-то: сараевъ и т. п.; равно и при устройствѣ фундаментовъ подъ печи внутри казармъ.			

16503

Уроки каменныхъ работъ.	Число рабочихъ.	Матеріалы.	Число вещей.
§ 378. Для бученія фундамента бутовымъ камнемъ всякаго рода, съ сухою защебенкою, съ пересыпкою землею и заливкою известью одного верхняго ряда, на каждую кубическую саж., каменьщиковъ.	2	На 7 кубич. саж. бута: камня бутоваго, кубич. саж.	8
рабочихъ.	4	Кирпичнаго щебня, кубич. саж.	1
§ 379. Для бученія фундамента желѣзнымъ или краснымъ кирпичемъ по извести, на 1200 кирпичей, каменьщиковъ.	2	Извести и песку полагать согласно предъидущему §.	
рабочихъ.	2	На одну кубич. саж. идетъ 3540 кирпичей, а прибавляя на $^1/_{20}$ часть на изломъ, полагать на каждую кубич. саж. бута:	
		Кирпича желѣзнаго.	3720
		Извести, кубич. саж.	$^7/_{25}$
		Песку, согласно изложенному, въ § 374, примѣчанію 2-му.	
Для выстилки простильною плитою на гидравлической извести, подошвы фундаментовъ, по сплошнымъ лежнямъ (подъ стѣны огромныя и особой важности) съ расщебенкою пазовъ у лежней по извести же, полагать на 10 квад. саж. выстилки, каменьщиковъ.	10	Плиту на простилку употреблять толщиною не менѣе 3 верш. длин., если возможно во всю ширину стѣнъ, но не менѣе $1^1/_4$ арш.	
Рабочихъ.	12	Извести гидравлической негашеной кубич. саж.	$^1/_{10}$
Гл. II. — Кладка цоколя и возведеніе стѣнъ.			
§ 380. Для выведенія стѣнъ (крѣпостныхъ верковъ и тому подобнаго) изъ нетесанной отборной бутовой плиты, съ забуткою, полагать на каждую кубическую сажень въ дѣлѣ, каменьщиковъ.	6	На 6 кубич. саж. стѣны:	
рабочихъ при высотѣ строенія $4^1/_2$ саж.	4	Плиты отборной бутовой кубич. саж.	$6^7/_{12}$
при высотѣ больше $4^1/_2$ саж.	6	Извести, кубич. саж.	$1^1/_2$
		Песку.	$1^{11}/_{27}$
		Примѣчаніе. Въ случаѣ обтески плиты нагрубо, на 5 кубич. саж. стѣны плиты отборной бутовой, кубич. саженъ.	6
§ 381. Для приправки плотными швами заусенковъ и постелей цокольной плиты, толщиною отъ 3 до 4 верш., полагать на 8 погонныхъ саженъ плиты:			
Каменотесцовъ или каменщиковъ.	4		
§ 382. Для кладки въ дѣло по извести безъ скобъ и забутки съ одною подщебенкою, обтесанной и плотно въ наугольникъ приправленной цокольной плиты, толщиною отъ 3 до 4 верш., на 9 погонныхъ саженъ каждаго ряда, каменьщиковъ.	3	Извести на каждую погон. саж. ряда, смотря по высотѣ рядовъ, пудовъ.	$2^1/_2$
		Песку полагать по количеству извести, соображаясь съ § 374.	
Рабочихъ.	2		
§ 383. Для кладки такимъ же образомъ цокольной плиты, толщиною отъ 3 до 4 верш., съ приправкою заусенковъ и постелей, на 9 погонныхъ каждаго ряда, каменьщиковъ.	7	При исчисленіи количества цокольной плиты, прибавлять на приправку въ заусенкахъ и постели $^1/_{20}$ потребности оной.	
Рабочихъ.	2	Извести и песку, по § 374.	
		Примѣчаніе. При исчисленіи извести на стѣны, количество опредѣляемое на заливку постелей и швовъ цоколя должно быть исключаемо.	
§ 384. Цокольную плиту скрѣплять желѣзными скобами только при углахъ и для пробуравленія дыръ, положеніе скобъ и заливку оныхъ свинцомъ, полагать сверхъ каменьщиковъ и рабочихъ, на каждыя 12 скобъ, каменотесца.	1	На каждую плиту полагать скобу желѣзную, вѣсомъ въ 3 фунта.	1
		Свинцу.	$1^1/_2$ ф.
§ 385. Для кладки въ стѣны готоваго тесаного бѣлаго известковаго камня, находящагося въ окружности Москвы, вышиною до 1 фута, съ подливкою онаго, на 3 погонныя сажени, каменьщиковъ.	2		
Рабочій.	1		
§ 386. Для кладки сводовъ изъ плиты или тесанаго бѣлаго известковаго камня, полагать рабочихъ въ $1^1/_2$ раза противу опредѣленнаго			

16503

Уроки каменныхъ работъ.	Число рабочихъ.	Матеріалы.	Число вещей.
на выведеніе стѣнъ числа, въ §§ 383 и 385 означеннаго. *Примѣчаніе.* Заготовленіе же и обтеска плиты или бѣлаго известковаго камня описаны въ отдѣленіи X.			
§ 387. Для выведенія откосовъ (плечей) у водопроводныхъ трубъ на дорогахъ и бечевникахъ, и складку самыхъ трубъ на мху крупнымъ булыжнымъ камнемъ (величиною отъ 1 до 5 кубич. футовъ), съ грубою околкою лица и постелей у лицевыхъ камней, на каждую кубич. саж. кладки, каменщиковъ.	8	На 4 кубическія сажени кладки: Крупнаго булыжнаго камня куб. саж.	4½
Рабочихъ.	2	Моху куб. саж.	3
§ 388. Для кладки цоколя или стѣнъ незначительныхъ строеній изъ крупнаго булыжнаго камня на глинѣ, съ околкою лица и постелей у лицевыхъ камней и съ защебенкою швовъ съ лицевой стороны осколками камня по извести, на каждую кубич. саж. въ дѣлѣ при высотѣ стѣны до 1 арш.		Въ обоихъ случаяхъ полагать на 4 кубическія сажени стѣны: Крупнаго булыжнаго камня, куб. саж.	4½
		Глины куб. саж.	1⅓
		Извести на каждую квад. саж. лица одна 10-пудоваго вѣса бочка, или куб. саж.	1/48
		Песку, куб. саж.	1½
а) Ежели толщина стѣны въ 1 арш., каменщиковъ.	16		
Рабочихъ.	6		
б) При толщинѣ стѣнъ въ 1^1_2 арш., каменщиковъ.	12		
Рабочихъ.	6		
§ 389. Для выведенія цоколя и стѣнъ изъ готоваго, колотаго обтесаннаго крупнаго булыжнаго камня (приготовленіе коего описано въ отдѣленіи X), съ подливкою онаго на извести и подщебенкою: на каждую квадр. саж. съ лица:		Количество камня, извести и песку назначать по § 374.	
а) Цоколя, выш. до 1 арш., каменьщиковъ.	2		
Рабочихъ.	2		
б) Стѣнъ, выш. въ $1^1/_2$ саж. каменщиковъ.	3		
Рабочихъ.	2, 5		
— — — — $2^1/_2$ — каменщиковъ.	5		
Рабочихъ.	3, 5		
— — — — 4 — каменщиковъ.	7		
Рабочихъ.	5		
в) Для кантованія верхняго ряда цоколя ватерпасно, полагать на каждую погон. саж., каменотесцовъ.	2		
§ 390. Для кладки въ стѣны гранитнаго камня, со скобами и пиронами, съ заливкою свинцомъ, полагать на погон. саж., буде высота камня:		При исчисленіи потребности гранитнаго камня, опредѣлять оный въ погонныхъ саженяхъ тесанымъ:	
а) въ 2 фута 4 дюйма, каменотесцовъ.	5	Для связки камней, полагать на каждый шовъ желѣзную скобу, вѣсомъ въ 6 фунтовъ.	1
безъ пироновъ съ однѣми скобами, каменотес.	4	Свинцу для заливки оной, фунт.	2
б) въ 2 фута: — —	4	Для укрѣпленія камня, полагать на каждый:	
безъ пироновъ съ однѣми скобами, — —	$3^1/_4$	Пироновъ, вѣсомъ въ 1 фунтъ отъ	1 до 2
в) въ $1^1/_2$ фута: — —	3	Свинцу для заливки ихъ на каждый пиронъ:	
безъ пироновъ съ однѣми скобами, — —	$2^3/_4$	а) При сооруженіяхъ, нетребующихъ особенной тщательности въ кладкѣ, смотря по размѣру каменьевъ, отъ	$1^1/_2$ ф.
г) въ 1 футъ: — —	2	б) При сооруженіяхъ, гдѣ требуется особенная тщательность въ кладкѣ, отъ	$2^1/_2$ ф.
безъ пироновъ съ однѣми скобами, — —	$1^3/_4$	Извести для подливки, на погонную сажень камня.	$1^1/_2$ п.
Примѣчанія: 1) Для подтаскиванія камня полагать особыхъ рабочихъ, соображаясь съ разстояніемъ и удобностію подвозки. 2) Если теска и отдѣлка гранита полагается самою чистою, то къ означеннымъ выше каменотесцамъ прибавлять еще по одному человѣку на погон. саж., ибо въ такомъ случаѣ и самая кладка требуетъ болѣе осторожности и времени. 3) При назначеніи рабочихъ для заготовленія и тески гранита (гдѣ сіе потребуется) руководствоваться правилами, изложенными въ отдѣленіи X.		Состава для замазки швовъ, на 10 погонныхъ саж. шва.	12 ф.
		Примѣчанія: 1) Для сдѣланія сего состава, полагается: масла коноплянаго 2 фунта, смолы 4 фунта и чистой извести 6 фунтовъ. 2) Въ стѣнахъ, кои попеременно подвержены водѣ и воздуху, на 10 фунтовъ сего состава полагать: гашеной извести $5^1/_2$, мелкаго толче-	

16503

Уроки каменныхъ работъ.	Число рабочихъ.	Матеріалы.	Число вещей.
		наго и просѣяннаго кирпича $2\frac{1}{2}$, стекла въ мелкомъ порошкѣ $\frac{1}{4}$, льняпаго масла варенаго 2 фунта. 3) При значительныхъ гражданскихъ зданіяхъ, на скрѣпленіе гранита со стѣнами, назначать желѣзныя скобы съ раздвижными концами, длиною 10 вершковъ, вѣсомъ каждая въ 12 фунтовъ, на каждый камень по 1 скобѣ. Для скрѣпленія гранитныхъ камней между собою, употребляются желѣзныя планки (въ видѣ шпонокъ) длиною 7 дюймовъ ширин. $2\frac{1}{2}$, толщ. $\frac{5}{8}$ дюйм. каждая вѣсомъ въ 4 фунта, на каждый камень 1. Свинцу на заливку ихъ на каждую планку 2 фунта. Кромѣ того на прокладку гранита по горизонтальнымъ швамъ, свинцу листовато, въ коемъ въ квад. футѣ вѣсу $2\frac{1}{2}$ фунта, на каждую погон. саж. $7\frac{1}{2}$ футъ. На подливъ гранита, извести на 200 квад. саж. по длинѣ куб. саж. 1.—4) Въ стѣнахъ, кои всегда подъ водою, на 10 фунтовъ онаго полагать: гашеной извести 5, толченаго кирпича $2\frac{1}{2}$, желѣзныхъ обоинъ въ мелкомъ порошкѣ $\frac{1}{2}$, стекла $\frac{1}{4}$ и льняпаго масла варенаго 2 фунта. — 5) Впрочемъ пропорція сихъ составовъ можетъ измѣниться по соображенію.	
§ 391. Для кладки сводовъ изъ гранитнаго камня полагать на каждую квадратную сажень внутренней поверхности:			
а) При средней толщинѣ сводовъ въ $2\frac{1}{2}$ фута, каменотесцовъ.	25		
б) Ежели средняя толщина сводовъ будетъ въ $3\frac{1}{2}$ фута, каменотесцовъ.	40		
§ 392. Своды гранитные, плитные и кирпичные складываются иногда въ мѣстахъ, гдѣ подвергаются сверху мокротѣ, въ такихъ случаяхъ, для избѣжанія отъ просасыванія водою, должны покрываться цементомъ, толщиною въ $\frac{3}{4}$ дюйма.		На покрытіе 90 квад. саж. поверхности сводовъ, толщиною въ $\frac{3}{4}$ дюйм., потребно цемента и съ потерею при переноскѣ и перетиркѣ куб. саж.	1
На приготовленіе таковаго цемента, къ толченію негашеной извести, и кирпича краснаго или желѣзнаго вида, для смѣшанія оныхъ съ пескомъ и водою, толченію или сѣченію всего состава по нѣскольку разъ, пока совершенно перемѣшается, покрытію онымъ толщиною въ $\frac{3}{4}$ дюйма и затираніе желѣзными терками, полагать на 3 квад. саж. поверхности сводовъ, каменьщиковъ.	2	На составленіе таковаго цемента 1 куб. саж., назначать:	
Рабочихъ.	12	Извести негашеной, куб. саж.	$\frac{1}{2}$
		Кирпича толченаго краснаго или желѣзнаго вида, куб. саж.	$\frac{1}{2}$
		Песку мелкаго, безъ всякой примѣси, просѣяннаго, куб. саж.	$\frac{3}{4}$
		Воды ведеръ.	125
		Примѣчаніе. Впрочемъ, для составленія цемента, могутъ входить вмѣсто кирпича и другія вещества, какъто: кузнечныя шлаковины, толченое стекло, слесарные опилки и прочее.	
§ 393. Для забутки за лицевую стѣну бутовою плитою или камнемъ, полагать рабочихъ и матеріалъ согласно §§ 374, 375, 376, 377, 379 и 380.			
Примѣчаніе. Когда требуется при забуткѣ за лицевую стѣну особенно тщательная кладка съ притескою плиты и выровненіемъ оной съ каждымъ рядомъ гранита или плиты, въ такомъ случаѣ полагать на каждую куб. саж. бута: каменьщиковъ.	8		
Рабочихъ.	4		
§ 394. Для кладки кирпича въ стѣны, простѣнки и проч., полагать по количеству кирпича, собственно для кладки исчисленному (т. е. безъ прибавленія на изломъ):		а) Кирпича въ кладку стѣны по извести, на погонную саж. въ одинъ рядъ, кладя оный тычкомъ, идетъ $15\frac{1}{3}$ кирпичей, въ вышину, на одну же сажень, 50 кирпичей.	
При возведеніи стѣнъ толщиною:		Слѣдовательно потребно кирпичей:	
а) Болѣе 4 кирпичей, на 650 кирпичей: каменьщика.	1	На 1 квад. саж., толщ.: въ $\frac{1}{2}$ кирпича.	230
		1 —	460
		$1\frac{1}{2}$ —	690
		2 —	920
		$2\frac{1}{2}$ —	1150
		3 —	1380
		$3\frac{1}{2}$ —	1610
б) Въ $3\frac{1}{2}$ и 4 кирпича, на 550 кирпичей: каменьщика.	1	и такъ далѣе.	
в) Въ $2\frac{1}{2}$ и 3 кирпича, на 400 кирпичей: каменьщика.	1	Въ одной куб. саж. вмѣщается кирпичей.	3540
г) Стѣнъ въ $1\frac{1}{2}$ и 2 кирпича, и сводовъ толщиною въ 2 кирпича и болѣе, на 300 кирпичей: каменьщика.	1	При вычисленіи кубическаго или квадратнаго содержанія стѣнъ, всѣ пролеты и мѣста,	
д) Сводовъ въ $1\frac{1}{2}$ кирпича, на 250 кирпичей: каменьщика.	1		

16503

Уроки каменныхъ работъ.	Число рабочихъ.	Матеріалы.	Число вещей.
е) Сводовъ въ 1 кирпичъ, обращенныхъ сводовъ всякой толщины и при возведеніи столбовъ, на 200 кирпичей: каменьщика.	1	занимаемыя дверями и окнами исключать, прибавляя $^1/_{20}$ часть кирпича на изломъ. Если же кирпичъ подверженъ былъ порчѣ, оставаясь нѣсколько лѣтъ по заготовленіи не употребленнымъ въ дѣло, полагать на поврежденіе нижнихъ рядовъ на изломъ $^1/_{10}$ часть.	
ж) При кладкѣ колоннъ, на 100 кирпичей: каменьщика.	1		
Примѣчанія: 1) При составленіи смѣтъ новымъ постройкамъ, не должно полагать особыхъ рабочихъ и матеріаловъ, для возведенія перемычекъ надъ окнами и дверями, равно и для закладки рамъ въ стѣны, ибо работы сіи должны быть произведены рабочими и матеріалами, опредѣленными вообще для кладки стѣнъ. 2) Когда же понадобится устроивать окна и двери въ старыхъ строеніяхъ, прорубая для сего отверстія, то полагать:		а) Если строеніе не выше 3 саж., на 13000 кирпича въ дѣлѣ, извести, куб. саж.	1
		б) Если строеніе вышиною до 6 саж., то на 12000 кирпича въ дѣлѣ, извести куб. саж.	1
		в) Если строеніе выше 6 саж., то полагать на 9000 кирпичей въ дѣлѣ, извести куб. саж.	1
з) Для возведенія перемычекъ надъ окнами и дверями, на 150 кирпичей, каменьщика.	1	*Примѣчанія:* 1. При употребленіи извести гидравлической, которая иногда не требуетъ примѣси песку, въ такомъ случаѣ полагать на 8000 кирпичей, куб. саж.	1
и) Въ крѣпостныхъ строеніяхъ, для особенной тщательной кладки стѣнъ, простѣнковъ и прочаго, если кладка эта должна оставаться не оштукатуренною, то полагать на 325 кирпичей, въ противномъ случаѣ на 650 кирпичей: каменьщика.	1	2. На кирпичъ, прибавляемый на изломъ, извести не назначать. 3. Песку обыкновенно полагается столько же, сколько и извести, но иногда требуется болѣе или менѣе противу извести, судя по ея свойству. 4. Воду для творенія извести исчислять по § 415.	
і) Для кладки столбовъ, обдѣлки амбразуръ, бойницъ и отдушинъ, на 100 кирпичей: каменьщика.	1		
к) Для закладки рамы, на каждую раму: каменьщика.	1		
На складку перегородокъ изъ горшковъ, полагая горшокъ шириною по квадратному дну $2^1/_4$ вершка, а по круглому 2 вершка, на 300 горшковъ: каменьщиковъ.	2	На 440 горшковъ длиною 5 верш. Извести куб. саж. Песку. Алебастру.	$^3/_{60}$ $^3/_{60}$ 5 пуд.
На подноску 1000 горшковъ: рабочихъ.	2		
Примѣчанія: 3) Въ перегородкахъ, длиною 3 и болѣе саженъ, употреблять смотря по надобности обручное желѣзо, прокладывая оное по длинѣ перегородки чрезъ каждые 8 рядовъ горшковъ. 4) Въ случаѣ, когда горшечныя перегородки понадобится выводить надъ балками, въ такомъ случаѣ дѣлать изъ брусковаго желѣза подвѣсные хомуты или другаго рода скрѣпленія, смотря по мѣсту гдѣ выводится перегородка. 5) Если въ перегородкахъ должны оставаться мѣста для дверей или оконъ, то притолоки и перемычки слѣдуетъ дѣлать изъ кирпича. 6) На горшечные своды, горшковъ, извести и песку назначать то же количество, что и на квад. саж. стѣны, при томъ же числѣ рабочихъ, употребляя во всѣхъ мѣстахъ, гдѣ необходима притеска, какъ напримѣръ: въ стрѣлкахъ, стрѣльчатыхъ сводовъ и проч. вмѣсто горшковъ красный кирпичъ, заполняя остальныя пространства обыкновенною горшковою кладкою.			
§ 395. Для подноски кирпича, извести и воды полагать на каждую тысячу кирпичей, собственно для кладки исчисленныхъ (безъ прибавленія на изломъ):			
а) При высотѣ строенія до 3 саж. рабочихъ.	2		
б) — — — отъ 3 до 5 саж. рабочихъ.	3		
в) — — — отъ 5 до 7 саж. рабочихъ.	4		
Примѣчаніе. При возведеніи зданій выше 7 саженъ и въ особыхъ случаяхъ, рабочихъ полагать по усмотрѣнію.			
§ 396. На обтеску кирпича для карнизовъ, съ положеніемъ на мѣсто:		На каждый рядъ для карнизовъ понадобится на 1 погон. саж. кирпича плашмя тычкомъ	$15^1/_2$
		Ребрикомъ.	30
а) Плашмя или логомъ, на 4 погон. саж. каменщика.	1	При исчисленіи кирпича для возведенія новыхъ строеній, на карнизъ не полагать особо кирпича, когда прибавлена $^1/_{20}$ часть кирпича на изломъ.	
б) Ребрикомъ на 2 погон. саж. каменщика.	1		
		Известь и песокъ исчислять по § 394.	
§ 397. Для положенія на мѣсто, съ пригонкою карнизной или спусковой плиты, отъ-		Плита карнизная или спусковая въ исчисленіи полагается погонными саженями.	

16505

Уроки каменныхъ работъ.	Число рабочихъ.	Матеріалы.	Число мѣръ.
носомъ отъ стѣны отъ 8 до 12 вершк., на 10 погон. саж. каменщиковъ.	6	Спускъ изъ-за стѣны дѣлать на $^1/_6$ ширины постелей.	
Рабочихъ.	4	Извести на каждую погонную сажень карниза, куб. саж.	$^1/_{200}$
Примѣчаніе. За недостаткомъ карнизной или спусковой плиты, для выведенія карнизовъ, можно употребить нарочно для сего приготовленный кирпичъ большаго размѣра, или дѣлать карнизъ деревянный, какъ въ отдѣленіи VIII, § 240 описано,		Песку, согласно § 374. *Примѣчаніе.* При зажимѣ надъ карнизомъ выше 10 рядовъ кирпича, карнизную плиту можно снѣшивать на $^1/_2$ т. е. $^5/_9$ оставляя задѣланными на стѣнѣ.	
§ 398. Для прокладки въ столбахъ и пологихъ сводахъ прокладной или лещадной плиты, полагать:		Прокладная или лещадная плита бываетъ или квадратно-аршинная или квадратно $^3/_4$ аршина, сею плитою перекладывать въ столбахъ и пологихъ сводахъ чрезъ каждые 10 рядовъ кирпича, или чрезъ 1 аршинъ.	
а) Квадратно-аршинной, на 10 плитъ: Каменщика.	1	Извести на 800 штукъ плиты, куб. саж.	1
Рабочаго.	1	Песку согласно § 374.	
б) Квадратно $^3/_4$ аршина, на 13 плитъ: Каменщика.	1	*Примѣчаніе.* Особой извести не должно полагать для плиты, въ томъ случаѣ, если количество оной не исключено изъ общаго назначенія для каменной кладки строенія.	
Рабочаго.	1		
§ 399. Для кладки на мѣсто подоконныхъ плитъ, съ задѣлываніемъ въ стѣну на 18 плитъ въ $1^1/_2$, 14 плитъ въ 2, или 9 плитъ въ 3 арш.: Каменщиковъ.	4	Плита подоконная бываетъ длиною $1^1/_2$ до 3 арш., шириною до 10 верш., толщиною отъ 2 до 3 верш.	
Рабочихъ.	2	Извести на погонную саж. плиты, куб. саж.	$^1/_{800}$
		Песку, согласно § 374.	
§ 400. На выведеніе наружныхъ украшеній, дѣлаемыхъ изъ кирпича или плиты, какъ то: пиластръ, сандриковъ, поясковъ, рустиковъ, наличниковъ и проч., полагать рабочихъ и матеріалъ по усмотрѣнію, сообразно проектамъ.			
§ 401. Для положенія по стѣнамъ желѣзныхъ связей, съ обухами, засовами и расклепкою, полагать на 20 пудъ каменщика.	1	Связи полагаются изъ полоснаго желѣза, шириною 3 дюйма, толщиною отъ $^1/_2$ до $^5/_8$ дюйма, съ проушинами чрезъ каждыя три сажени и по угламъ; въ сіи проушины закладывать засовы изъ четырехъ-граннаго желѣза, длиною 1 арш., толщиною $1^1/_2$ дюйм.	
		Примѣчанія. 1) Въ строеніяхъ, имѣющихъ болѣе одного этажа съ рѣдкими поперечными стѣнами, связи располагать чрезъ каждыя 3 сажени продольной стѣны, а гдѣ простѣнки часты, полагать чрезъ $3^1/_2$ сажени. 2) Кубическій футъ желѣза вѣситъ 573 фунта, что даетъ на 3 кубич. дюйма почти 1 фунтъ; на семъ основаніи опредѣляется количество желѣза, потребнаго на желѣзныя связи и засовы.	
Гл. III. — Кладка по лѣстницамъ ступеней, и выстилка половъ и тротуаровъ.			
§ 402. Для подливки и поддѣлки, съ продѣлываніемъ по обѣимъ сторонамъ гнездъ по готовымъ сводамъ ступенной плиты, съ приналовкою, на 4 плиты, длиною 3 арш. Каменщиковъ.	2	На одинъ аршинъ высоты лѣстницы полагается обыкновенно ступеней.	5
Рабочихъ.	2	Но при кухонныхъ и чердачныхъ лѣстницахъ, или когда пространство сѣней не позволяетъ, можно полагать ступени.	4
Примѣчаніе. А ежели ступени короче, то полагать по соображенію съ вышесказаннымъ.		Извести на задѣлку 400 концовъ ступеней кубическая сажень.	$^1/_2$
§ 403. Для выстилки при лѣстницахъ площадокъ, или въ сѣняхъ коридоровъ половъ по извести лещадною плитою, съ подбуткою, приноскою и плотною приправкою:		Песку согласно § 374. Плиты лещадной полагать по расчисленію поверхности, полагая на притеску и ущербъ $^1/_{20}$ часть всего количества.	
а) Квадратно въ 15 вершковъ плитою, на 20 плитъ: Каменщиковъ.	2	Извести на 60 квад. саж. пола куб. саж,	$^3/_4$
Рабочаго.	1	Песку, согласно § 374.	
б) Квадратно $^3/_4$ аршина, на 24 плиты: Каменщиковъ.	2		
Рабочаго.	1		

16503

Уроки каменныхъ работъ.	Число рабочихъ.	Матеріалы.	Число вещей.
§ 404. Для выстилки половъ по землѣ лещадною плитою въ 15 вершковъ или квадратно $^5/_4$ арш., по ватерпасу съ подсыпкою подъ оныя песку до 3 верш. толщиною, съ пригаровкою швовъ и смазкою оныхъ известью на 2 квад. саж. пола: Каменщика.	1	Плиты согласно предыдущему § 403.	
Рабочихъ.	2	Песку на подсыпку на 16 квад. саж. пола, кубическая сажень.	1
		Извести на 200 квад. саж. пола, куб. саж.	1
§ 405. Для выстилки половъ по землѣ (съ разравниваніемъ оной) кирпичемъ въ елку, съ подсыпкою пескомъ и заливкою жидкою известью, на каждую квадратную сажень:		На каждую квадратную сажень пола, кирпича желѣзнаго вида, полагая на изломъ.	280
		Песку на 32 квад. саж., куб. саж.	$^5/_4$
		Извести на 100 квад. саж. куб. саж.	$^5/_4$
Каменщика.	1		
Рабочаго.	1		
Для выстилки половъ кирпичемъ въ елку, съ соблюденіемъ правильности радовъ по шнуру, какъ сіе дѣлается при крѣпостныхъ строеніяхъ, на каждую квадратную сажень:			
Каменщика.	1		
Рабочаго.	1		
§ 406. На мощеніе въ нижнихъ этажахъ или магазинахъ половъ булыжнымъ камнемъ, полагать рабочихъ и матеріалъ, руководствуясь § 76 Отдѣленія VI.			
§ 407. Для выстилки тротуаровъ лещадною плитою полагать рабочихъ и матеріалъ, согласно § 404.			
Примѣчаніе. Въ случаѣ мощенія (для прочности тротуаровъ) подъ основаніе лещадной плиты булыжнымъ камнемъ, полагать для сего рабочихъ и матеріалъ, согласно § 76 отдѣленія VI.			
§ 408. Для выстилки тротуаровъ хорошо обожженнымъ желѣзнымъ кирпичемъ въ елку, полагать рабочихъ согласно § 405.		Матеріалъ полагать согласно § 405. Но кирпичъ для сего употребляется лучшій желѣзный.	
Гл. IV. — Покрытіе кровли черепицею и починка старой черепичной крыши.			
§ 409. Для кладки желобчатыхъ черепицъ по рѣшетинамъ, и подмазки оныхъ известью съ битою шерстью, на 1 квадр. саж. крыши;		На каждую квадратную сажень крыши, черепицы желобчатой.	84
каменщиковъ.	$1^1/_2$	Извести на каждую тысячу черепицъ, куб. саж.	$^1/_{16}$
рабочихъ (смотря по высотѣ строенія).	1—2	Песку согласно § 374.	
		Шерсти коровьей на 8000 черепицъ.	1 пуд.
§ 410. Для кладки на кровлѣ, безъ подмазки, прямыхъ черепицъ, на 350 черепицъ, каменьщика:	1	На каждую квадр. саж. крыши, черепицы прямой обыкновеннаго размѣра.	200
Рабочихъ для подноски (смотря по высотѣ строенія):	1—2		
§ 411. Для подмазки известью положенныхъ прямыхъ черепицъ, на 5 квад. саж., каменьщиковъ:	3	Извести на каждую тысячу черепицъ, кубич. саж.	$^1/_{31}$
Рабочихъ.	2	Песку согласно § 374.	
		Шерсти коровьей на 12000 черепицъ.	1 пуд.
§ 412. Для подмазки старой черепичной крыши, съ замѣненіемъ нѣкоторыхъ ветхихъ черепицъ новыми, на 4 квад. саж., каменьщика	1	Извести, песку и шерсти полагать половинную часть противу опредѣленнаго въ §§ 409 и 411 количества.	
Рабочаго.	1		
Гл. V. — Твореніе извести и приготовленіе цемента.			
§ 413. Для творенія съ пескомъ извести, просѣивая оную чрезъ грохотъ, имѣя готовый песокъ и воду на мѣстѣ строенія, на 1 кубич. саж. извести, рабочихъ.	8		
§ 414. Для творенія извести съ пескомъ и цементомъ, на 1 кубич. саж. извести, рабочихъ.	15		

16503

Уроки каменныхъ работъ.	Число рабочихъ.	Матеріалы.	Число вещей.
§ 415. Для доставленія воды, если оная не находится на мѣстѣ работъ, полагать особые способы и устроивать водопроводы, сообразно мѣстнымъ обстоятельствамъ.		Для творенія на каждую кубич. саж. извести, полагать 2 кубич. саж. воды, или сорока-ведерныхъ бочекъ.	40
§ 416. Къ толченію и сѣянію для цемента хорошаго выжженаго кирпича или черепицъ, на 1 кубич. саж., рабочихъ:	124	На каждую кубич. саж. цемента полагать ломанаго кирпича или черепицъ такое же количество.	
Примѣчаніе. Если кирпичъ для цемента будетъ толченъ машиною (что опытами дознано выгоднѣе), то для сего полагать рабочихъ, смотря по конструкціи машины.		Если цементъ, за неимѣніемъ ломанаго кирпича, полагается бить изъ цѣльнаго, то для 1 кубич. саж. потребно кирпичей.	3500
Гл. VI. — Разломка старыхъ строеній.			
§ 417. Для разломки гранитныхъ лицевыхъ стѣнъ, полагать на погонную сажень каждаго ряда, буда высота камня			
а) Въ 2 фута 4 дюйма, Каменьщика.	1		
Рабочихъ.	5		
б) Въ 2 фута, Каменьщика.	1		
Рабочихъ.	4		
в) Въ $1^1/_2$ фута, Каменьщика.	1		
Рабочихъ.	3		
г) Въ 1 футъ, Каменьщика.	1		
Рабочихъ.	2		
§ 418. Для разломки старыхъ, складенныхъ изъ плиты стѣнъ, съ относкою мусора до 15 саж. и складки годной плиты, въ саженяхъ, полагать на 1 куб. саж. стѣны, каменьщиковъ:	2		
Рабочихъ.	7		
Примѣчаніе. Изъ таковыхъ старыхъ стѣнъ выходитъ плиты, годной къ употребленію, половина, треть или четвертая часть, судя по качеству матеріаловъ.			
§ 419. Для разломки кирпичныхъ стѣнъ, съ относкою мусора до 15 саж., очисткою кирпича, отобраніемъ и складываніемъ годнаго въ клѣтки, на 1 куб. саж. стѣны, каменьщиковъ:	4		
Рабочихъ.	7		
Примѣчаніе. Изъ каждой кубической сажени стѣнъ выходитъ кирпича годнаго къ употребленію, отъ 1000 до 1500 кирпичей, смотря по качеству матеріаловъ.			

Отдѣленіе XII. — Печныя работы.

Уроки печныхъ работъ.	Число рабочихъ.	Матеріалы.	Число вещей.
Гл. I. — О складкѣ и разломкѣ разнаго рода печей.			
§ 420. Во всѣхъ нижеписанныхъ статьяхъ печной работы полагаются рабочіе для мятія глины съ пескомъ и подноски оной, кирпича и прочихъ матеріаловъ, полагая разстояніе оныхъ отъ строенія отъ 15 до 25 саж., и съ пріуготовленіемъ подмостокъ, гдѣ сіе потребуется.			
§ 421. Для забутки подъ печи и очаги фундаментовъ, назначать рабочихъ и матеріалъ, руководствуясь правилами, изложенными выше сего въ отдѣленіи XI.			
§ 422. На закладку въ стѣны устраиваемыхъ для облегченія давленія печей верхнихъ этажей на балки, кратштейновъ или таганов, съ		На сдѣланіе кратштейна подъ печь, длиною 2, шириною $1^3/_4$ арш.:	

16503

Уроки печныхъ работъ.	Число рабочихъ.	Матеріалы.	Число вещей.
пробивкою для сего въ стѣнахъ дыръ и утвержденіемъ крагштейновъ, полагать на 2 печи, печниковъ или каменщиковъ:	2	Желѣза 4-хъ-граннаго, толщ. $1^1/_2$, шириною 2 дюйм.	6 пуд.
Рабочаго.	1	Толщиною 1, шириною 1 дюйма.	1п.20ф.
Примѣчаніе. А для выковки крагштейновъ назначать рабочихъ, согласно отдѣленію XVI.			
§ 423. На закладку въ стѣны подъ угловыя печи, для поддержанія оныхъ, желѣзныхъ полосъ, на 2 печи, печника или каменщика:	1	Подъ каждую печь означеннаго въ § 424 размѣра, желѣза полоснаго, шириною 3, толщ. отъ $^1/_2$ до $^5/_8$ дюйма.	2п.20ф.
§ 424. Для складки изразчатой Голландскаго манера печи (о 9 оборотахъ дыма), коей длина 2 арш., ширина $1^3/_4$ арш., вышина до 4 арш., со вставленіемъ дверецъ и вьюшки (не включая въ сію работу фундамента и дымовой трубы), печниковъ:	6	Кирпича краснаго.	1100
		Изразцовъ.	225
		Глины, куб. саж.	$^1/_6$
		Песку, куб. саж.	$^1/_6$
		Гвоздей 5 дюймовыхъ, для укрѣпленія изразцовъ (полагая и на изломъ).	100
Рабочихъ.	4	Проволоки печной (коей 3 арш., вѣсомъ около 11 золотниковъ).	2 ф.
		Приборъ:	
		Вьюшка чугунная съ крышкою.	1
		Дверцы трубныя съ рамками, чугунныя или желѣзныя слесарныя.	1
		Дверцы топочныя съ рамами, также чугунныя или слесарныя.	1
		Желѣзный листъ, длиною 1 арш., шириною $10^1/_2$ верш., для прибивки по полу предъ устьемъ печи.	1
		Дунникъ мѣдный, чугунный или желѣзный, гдѣ сіе необходимо нужно.	1
		Примѣчаніе. Если дверцы трубныя и топочныя будутъ мѣдныя, то полагать сверхъ того дверцы желѣзныя слесарныя съ рамками же, равно какъ для безопасности, полагаются иногда и желѣзныя дверцы двойныя.	
§ 425. Для складки изразчатой Голландской печи о 7 оборотахъ дыма, коей длина и ширина $1^1/_2$, а высота до $5^1/_2$ арш., печниковъ:	5	Кирпича краснаго.	700
		Изразцовъ.	175
	3	Глины, куб. саж.	$^1/_7$
Рабочихъ.		Песку, куб. саж.	$^1/_7$
		Гвоздей 5-ти-дюймовыхъ.	80
		Проволоки печной.	$1^1/_2$ ф.
		Приборъ согласно предъидущему §.	
		Примѣчаніе. Въ случаѣ построенія угловыхъ печей, полагать изразцовъ одною четвертою частію менѣе противу опредѣленнаго въ двухъ предъидущихъ §§ количества; а когда печи дѣлаются въ пролетъ въ деревянныхъ стѣнахъ и перегородкахъ, съ однимъ зеркаломъ въ другую комнату, то изразцовъ, гвоздей и проволоки прибавлять $^1/_3$ часть къ положенному количеству; а если печь въ срединѣ комнаты, то прибавлять $^1/_2$.	
§ 426. Для складки изъ кирпича, безъ употребленія изразцовъ, Голландской печи о 9 оборотахъ, коей длина 2, ширина $1^1/_3$ и вышина до 4 арш., печниковъ:	5	Кирпича краснаго.	1400
		Глины, куб. саж.	$^1/_6$
		Песку, куб. саж.	$^1/_6$
		Гвоздей 5-ти-дюймовыхъ.	90
Рабочихъ.	4	Проволоки печной.	$2^1/_2$ ф.
		Приборъ согласно § 424.	
§ 427. Для складки изъ кирпича, безъ употребленія изразцовъ Голландской печи о 7 оборотахъ, коей длина и ширина $1^1/_2$, а вышина до 5 арш.: печниковъ:	4	Кирпича краснаго.	900
		Глины куб. саж.	$^1/_7$
		Песку, куб. саж.	$^1/_7$
		Гвоздей пяти-дюймовыхъ.	70
Рабочихъ.	3	Проволоки печной.	2 ф.
		Приборъ согласно § 424.	
§ 428. Для складки печей Шведскаго манера, или каминовъ, полагать рабочихъ столько же, сколько и для складки Голландскихъ печей опредѣлено §§ 424, 425, 426 и 427.	5	Матеріалы для построенія Шведскихъ печей и каминовъ требуются всѣ тѣ же, что выше сего для складки Голландскихъ печей назначены, кромѣ топочныхъ дверецъ, вмѣсто коихъ полагать для Шведской печи двер-	

16503

Уроки печныхъ работъ.	Число рабочихъ.	Матеріалы.	Число вещей.
§ 429. Для складки штучныхъ печей или каминовъ назначать рабочихъ, соображаясь съ величиною и конструкціею сихъ печей или каминовъ.		цы створчатыя, мѣдныя, чугунныя или желѣзныя, а для камина рѣшетку съ рамкою и приборомъ.	
Для складки круглыхъ Унтермаркскихъ печей въ желѣзныхъ футлярахъ:		Кирпича выдѣлаинаго по лекалу, по окружности $10^1/_4$ шириною 4 и толщиною $1^1/_2$ верш.	100
а) Въ діаметрѣ 3 фута и высотою 12 футъ:		— — 2 — — $1^1/_2$	
Кровельщиковъ.	2	верш.	250
Печниковъ.	3	— — клинчатаго для раздѣлокъ длиною $7^1{}_2$, шириною 3 и толщиною въ срединѣ $1^3/_8$ верш.	250
Рабочихъ.	2	Ширпою обыкновеннаго, длиною 6, шириною 3 и толщиною $1^1/_2$ верш.	150
		Глины, куб. саж.	$^1/_8$
		Песку, куб. саж.	$^1/_8$
		Плита чугунная въ діаметрѣ 1 арш.	1, вѣс. $2^1/_2$ п.
		Трубочекъ мѣдныхъ съ колѣномъ, длиною 8 верш.	2, вѣс. $1^1/_4$ ф.
		Листовъ желѣзныхъ длиною 2, шириною 1 арш.	
		На футляръ. 7	
		— воронку. 1	
		— трубу между печью и стѣною. $^1/_2$	
			$8^1{}_2$
		Проволоки печной.	2 фун.
		Приборъ согласно § 424.	
б) Въ діаметрѣ 1 арш., высотою 10 футъ:		Кирпича лекальнаго по окружности 8, толстотою $1^1/_2$ шириною 4 верш.	80
Кровельщиковъ.	2	2 —	175
Печниковъ.	2	— — клинчатаго.	175
Рабочихъ.	2	— — обыкновеннаго.	100
		Глины, куб. саж.	$^1/_{10}$
		Песку, куб. саж.	$^1/_{10}$
		Плита чугунная въ діаметрѣ 14 верш.	1, вѣс. 2 п.
		Прочій матеріалъ въ томъ же количествѣ какъ и для печей, въ діаметрѣ 3 фута.	
§ 430. Для складки Русскаго манера печи съ желѣзными при устьѣ полосами, со вмазываніемъ вьюшки и вставливаніемъ трубныхъ дверецъ, коей длина $3^1/_2$, ширина $2^1/_2$, вышина $2^3/_4$ арш., безъ фундамента и дымовой трубы: печниковъ.	6	Кирпича краснаго.	1650
		Глины, куб. саж.	$^1/_5$
		Песку, куб. саж.	$^1/_5$
		Вьюшка чугунная съ крышкою.	1
		Дверцы трубныя, чугунныя или желѣзныя.	1
		Заслонка желѣзная.	1
Рабочихъ.	5	Полоснаго желѣза, для скрѣпленія печи и поддержанія верхней части очелка.	13 фун.
		Для обложенія съ двухъ сторонъ изразцовъ.	180
		Проволоки печной.	$1^3/_4$ ф.
		Гвоздей брусковыхъ въ 5 дюймовъ.	100
§ 431. Для складки Русской печи, коей длина $2^3/_4$, ширина 2, вышина $2^3/_4$ арш.:		Кирпича краснаго.	1200
		Глины, куб. саж.	$^1/_6$
Печниковъ.	5	Песку, куб. саж.	$^1/_6$
Рабочихъ.	4	Полоснаго желѣза.	13 фун.
		Прочій приборъ, согласно предыдущему §.	
§ 432. Для складки обыкновеннаго очага, приставленнаго одною стороною къ Русской печи, и другою къ стѣнѣ, съ выведеніемъ по двумъ столбамъ или желѣзнымъ костылямъ колпака къ отверстію дымовой трубы, полагая очагъ длиною 2, шириною $1^3/_4$, а вышиною до пяты колпака $2^5/_4$ арш., съ обведеніемъ онаго готовыми желѣзными полосами, и положеніемъ колпака на желѣзныя на ребро поставленныя полосы со вмазываніемъ и вдѣл-		Кирпича краснаго.	800
		Глины, куб. саж.	$^1/_7$
		Песку, куб. саж.	$^1/_7$
		Засовъ къ трубѣ у очага.	1
		Желѣза полоснаго.	1 п. 12 ф.
		Для обложенія очага съ двухъ сторонъ и по колпаку:	
		Изразцовъ.	150
		Проволоки печной.	$1^1/_4$ ф.

16503

Уроки печныхъ работъ.	Число рабочихъ.	Матеріалы.	Число вещей.
кою опыхъ въ стѣну и выставливаемъ очажной вьюшки (или барана), невключая дымовой трубы и фундамента: печниковъ.	5	Гвоздей брусковыхъ въ 5 дюймовъ.	75
Рабочихъ.	5	Желѣза 4-граннаго, толщиною въ $1^1/_4$ дюйм.	3 п. 35 ф.
Примѣчаніе. Для складки очага другой величины или конструкціи, полагать рабочихъ и матеріалъ по соображенію.			
§ 433. Для разломки Голландской или Русской печи, съ очищеніемъ отъ глины изразцовъ и кирпича, и съ относкою щебня, печника:	1		
Рабочихъ.	3		
Примѣчаніе. При разборкѣ старыхъ печей выходитъ годныхъ къ употребленію изразцовъ и кирпича половинная часть, треть или менѣе, смотря по ветхости печи.			
§ 434. Для выведенія дымовой трубы, полагая наружныя стѣны толщиною въ 1 кирпичъ, а раздѣлка дымовъ въ полкирпича, сверхъ потолка подъ крышею на глинѣ и сверхъ коня крыши на извести, на 4 погон. саж. борова и трубы:		Кирпича краснаго на каждую погонную сажень трубы, съ $^1/_{20}$ на изломъ:	
		а) Ежели труба въ одинъ дымъ.	480
		въ два дыма.	670
		въ три дыма.	860
		И такъ далѣе.	
а) Ежели труба въ одинъ дымъ, Печниковъ:	6	Глины и песку на каждые 1000 кирпичей, куб. саж. по	$^1/_8$
Рабочихъ.	5		
б) Въ два дыма: Печниковъ.	9	Извести на выведеніе трубы сверхъ крыши, на каждую 1000 кирпичей куб. саж.	$^1/_{10}$
Рабочихъ.	7	Песку, согласно § 374.	
в) Въ три дыма: Печниковъ.	12		
Рабочихъ.	9		
И такъ далѣе.			
§ 435. Ежели же гдѣ, по особымъ необходимымъ причинамъ, будутъ трубы складывать толщиною въ полкирпича, а раздѣлка на ребро, то полагать печниковъ, рабочихъ и матеріалъ по расчету, соображаясь съ предыдущимъ §.			
§ 436. Для смазки глиною въ стѣнахъ внутри дымовыхъ трубъ, на 5 погон. саж. печника:	1	На 600 погонныхъ саженъ смазки трубъ: Глины, куб. саж.	1
		Песку, куб. саж.	1
Рабочаго.	1		
§ 437. Для сдѣлавія около балокъ раздѣлокъ (при входѣ дыма), полагая раздѣлывать отъ ригеля балочнаго до стѣны на $^1/_2$ кирпича, на 8 раздѣлокъ при трубахъ въ одинъ дымъ, на 10 раздѣлокъ въ два дыма, на 12 раздѣлокъ въ три дыма и такъ далѣе, печника:	1	На 8 раздѣлокъ полагать: Войлоковъ, длиною $2^1/_2$ арш.	4
		Гвоздей штукатурныхъ.	100
Рабочаго.	1		
Гл. II. — О смазкѣ половъ и потолковъ.			
§ 438. Для смазки черныхъ половъ и потолковъ глиною съ выстилкою по оной ломанымъ кирпичемъ плашмя, съ заливкою, по просушкѣ глины, трещинъ, известковымъ прыскомъ, на 5 квад. саж. печника.	1	На 30 квадратныхъ саженъ чернаго пола: Глины, куб. саж.	$^1/_2$
		Песку, куб. саж.	$^1/_2$
		Кирпича ломанаго, куб. саж.	1
		Извести, куб. саж.	$^1/_6$
Рабочихъ.	2	*Примѣчаніе.* При возведеніи каменныхъ строеній не должно полагать въ смѣтахъ кирпичнаго лома для смазки черныхъ половъ и потолковъ, ибо оный долженъ быть употребленъ изъ лома, пронашедшаго во время кладки стѣнъ.	
Примѣчаніе. Ежели строеніе имѣетъ болѣе одного этажа или выше $2^1/_2$ саж., то рабочихъ полагать, руководствуясь отдѣленіемъ XI, § 395.			
§ 439. Для смазки половъ или потолковъ просто глиною въ $1^1/_2$ верш., и на насыпку сверхъ оной, толщиною до 2 верш., пескомъ или сухою землею, пробросенною чрезъ грохотъ, на 24 квад. саж.: печниковъ.	2	На 32 квадратныя сажени чернаго пола: Глины куб. саж.	$^1/_2$
		Песку, куб. саж.	$^1/_2$
		Сухой земли или песку, куб. саж.	$1^1/_5$
Рабочихъ.	6		
Примѣчаніе. Ежели же строеніе имѣетъ болѣе одного этажа, или выше $2^1/_2$ саж., то рабочихъ полагать, руководствуясь отдѣленія XI, § 395.			

16505

Отдѣленіе XIII. — Штукатурныя работы.

Уроки штукатурныхъ работъ.	Число рабочихъ.	Матеріалы.	Число вещей.
Гл. I. — О штукатуркѣ и обмазкѣ стѣнъ, потолковъ и сводовъ.			
§ 440. Во всѣхъ §§ сего отдѣленія полагаются работіе съ пріуготовленіемъ стелажей и подмостковъ, творевіемъ и подноскою извести; а, гдѣ назначено употребленіе алебастра, то они же должны обжечь и истолочь оный.			
§ 441. а) На гладкую штукатурку кирпичныхъ стѣнъ известью съ пескомъ безъ алебастра, полагать на 4 квад. саж.		На 150 квадр. саж. штукатурки:	
		Извести, кубич. саж.	1
		Песку кубич. саж.	1
Штукатуровъ.	2	*Примѣчанія:* 1) Известь на штукатурку употребляется въ мѣстахъ, неподверженныхъ сырости, жирная, а въ мѣстахъ сырыхъ — тощая или гидравлическая. 2) Песку обыкновенно полагается равная часть противу извести, но иногда онаго требуется болѣе или менѣе, судя по свойству извести. 3) Когда штукатурятся плитныя стѣны, то полагать матеріаловъ ¼ часть болѣе, чѣмъ показано на штукатурку кирпичныхъ стѣнъ.	
Рабочаго.	1		
б) На гладкую же штукатурку въ манежахъ, сараяхъ, магазинахъ и тому подобное, гдѣ мало отверстій, полагать на 5 квадр. саж.			
Штукатуровъ.	2		
Рабочаго.	1		
§ 442. Къ штукатуркѣ столбовъ и пилястръ, полагать на 3 квад. саж.		На 120 квадр. саж. штукатурки:	
Штукатуровъ.	2	Извести, кубич. саж.	1
Рабочаго.	1	Песку, согласно § 441.	
§ 443. На таковую же штукатурку кирпичныхъ стѣнъ съ рустиками, гдѣ оный сложенъ изъ кирпича, на 5 квад. саж.:		Матеріала такое же количество, какъ и въ предъидущемъ § 442.	
Штукатуровъ.	4		
Рабочаго.	1		
§ 444. При высотѣ строенія болѣе 3 саж., прибавлять на каждыя 2 саж. высоты, на 4 квад. саж. штукатурки:			
Рабочаго.	1		
§ 445. На штукатурку кирпичныхъ сводовъ, на 8 квад. саж.:		На 120 квадр. саж. штукатурки:	
Штукатуровъ.	4	Извести, кубич. саж.	1
Рабочихъ.	2	Песку, согласно § 441.	
		И для прочности штукатурки полезно прибавлять алебастру, полагая онаго на каждую квадр. саж. по	20 ф.
§ 446. При оштукатуркѣ стрѣльчатыхъ сводовъ, прибавлять на каждыя 4 погонныя саж. стрѣлки или пазухи:			
Штукатура.	1		
§ 447. На штукатурку кирпичныхъ колоннъ, приводя оныя въ совершенно правильный видъ:		На 100 квадр. саж. штукатурки:	
		Извести, куб. саж.	1
		Песку, согласно § 441.	
а) Гладкихъ, на 4 квад. саж.:		Если признано будетъ полезнымъ для прочности и чистоты:	
Штукатуровъ.	8		
Рабочаго.	1		
б) Съ ложками, на 4 квад. саж.		Для внутренней штукатурки, алебастру	
Штукатуровъ.	20	пуд.	4
Рабочій.	1	А для наружной — цементу пуд.	10
Примѣчаніе. На штукатурку капителей и базъ полагать штукатуровъ особо, смотря по шаблону.		На 80 квадр. саж. штукатурки:	
		Извести куб. саж.	1
		Песку согласно § 441, и алебастру для прочности и чистоты внутренней штукатурки, пуд.	6
		А при наружной, вмѣсто алебастру цементу, пудовъ:	12
§ 448. На штукатурку Русскихъ и Голландскихъ печей, каминовъ и очаговъ на 8 квад. саж.		На 120 квадр. саж.:	
		Извести, куб. саж.	1
Штукатуровъ.	5	Песку, согласно § 441.	
Рабочаго.	1		
§ 449. На штукатурку (средней величины) дымовыхъ трубъ сверхъ крыши, на 2 трубы, полагая въ оныхъ квадратнаго содержанія до 1½ саж.		На 100 квадр. саженъ:	
		Извести, куб. саж.	1
		Песку, согласно § 441.	
Штукатура.	1		
Рабочаго.	1		

16503

Уроки штукатурныхъ работъ.	Число рабочихъ.	Матеріалы.	Число вещей.
§ 450. На штукатурку внутри покоевъ кирпичныхъ стѣнъ подъ правило (подъ шгуку) самой чистой гладкой отдѣлки, на 4 квадр. сажени, штукатуровъ:	4	На 100 квадратныхъ саженъ: Извести, куб. саж. Песку, согласно § 441.	1
Рабочаго.	1		
§ 451. На штукатурку деревянныхъ стѣнъ, потолковъ и проч. на алебастрѣ известью, съ подбивкою драни:		На каждую квадратную сажень штукатурки: Драницъ, длиною 1 саж.	40
а) Стѣнъ, на 4 квадр. саж. штукатуровъ.	5	Гвоздей штукатурныхъ, съ прибавленіемъ $^1/_{10}$ части на изломъ.	700
Рабочихъ.	2		
б) Потолковъ, на 3 кв. саж. штукатуровъ,	7	На 6 квадратныхъ саженъ стѣнъ или 5 квадратныхъ саженъ потолковъ, столбовъ, пиластръ и сводовъ, или на 4 квадратныя сажени колоннъ гладкихъ и съ ложками:	
Рабочихъ.	4		
в) Столбовъ и пиластровъ, на 4 квадр. саж.			
Штукатуровъ.	4		
Рабочихъ.	2	Алебастру, пуд.	18
г) Деревянныхъ сводовъ коробчатыхъ, на 8 квадр. саж., штукатуровъ.	7	Извести, куб. саж.	$^1/_{25}$
		Песку, — —	$^1/_{25}$
Рабочихъ.	4		
д) Для оштукатурки стрѣльчатыхъ сводовъ, или гдѣ есть пазухи, полагать въ добавокъ, на каждыя 4 погон. саж. стрѣлки, штукатура.	1		
е) Колоннъ гладкихъ, на 4 квадр. саж. штукатуровъ.	10		
Рабочихъ.	2		
ж) Колоннъ съ ложками, на 4 квадр. сажени,			
Штукатуровъ.	20		
Рабочихъ.	3		
§ 452. На оштукатурку или обмазку около плинтусовъ и наличниковъ, на 30 погон. саж.		На 30 погонныхъ саженъ обмазки: Алебастру, пудовъ.	3
Штукатуровъ.	2	Извести, куб. саж.	$^1/_{100}$
Рабочаго.	1	Песку, — —	$^1/_{100}$
§ 453. Для перетирки старой штукатурки, на 80 квадр. саж., штукатуровъ:	8	На 560 квадратныхъ саженъ, перетираемой штукатурки:	
Рабочаго.	1	Песку, куб. саж.	1
		Извести, куб. саж.	$^1/_8$
		Алебастру.	50 пуд.
§ 454. Ежели же нужно со штукатурки оскабливать краску, то полагать на 120 квад. саж., штукатуровъ.	20		
Рабочаго.	1		
§ 455. Для обмазки въ деревянныхъ строеніяхъ по стѣнамъ пазовъ, съ нарубкою или набивкою клинышковъ, на 20 погон. саженъ:		На 20 погонныхъ саженъ: Алебастру, пуд.	3
		Извести, куб. саж.	$^1/_{100}$
Штукатура.	1	Песку, — —	$^1/_{100}$
Плотника.	1		
Рабочаго.	1		
§ 456. Для обмазки по стѣнамъ щелей, просто безъ набивки клинышковъ, на 40 погон. саж. штукатура:		На 40 погонныхъ саженъ: Алебастру, пуд.	3
	1	Извести, куб. саж.	$^1/_{100}$
Рабочаго.	1	Песку, — —	$^1/_{100}$
Гл. II. — О вытягиваніи карнизовъ.			
§ 457. Для вытягиванія внутри комнатъ при потолкахъ карнизовъ, на 10 погон. саж. карниза, имѣющаго относъ и свѣсъ по стѣнѣ и отъ оной по потолку:		На 10 погон. саж. карниза въ 2 вершка: Алебастру, пуд.	$3^1/_2$
		Извести, —	$5^1/_2$
а) На 2 вершка, Штукатуровъ.	3	Для укрѣпленія карнизовъ большаго размѣра употребляются корабельные гвозди и проволока, для обвивки оныхъ, также для наполненія пустоты, къ сбереженію алебастра и извести, употребляются ломаный кирпичъ и уголья, а иногда для сбереженія сихъ матеріаловъ, прибиваются къ потолкамъ доски, кои обрѣшечиваются и по онымъ вытягивается уже карнизъ, количество сихъ матеріаловъ,	
Рабочаго.	1		
б) — 4 — — Штукатуровъ.	4		
Рабочихъ.	2		
в) — 6 — — Штукатуровъ.	6		
Рабочихъ.	3		
г) — 8 — — Штукатуровъ.	8		
Рабочихъ.	4		

16505

Уроки штукатурныхъ работъ.		Число рабочихъ.	Матеріалы.	Число вещей.
д) На 10 вершковъ,	Штукатуровъ.	11	какъ равно алебастру и извести, назначать сообразно съ величиною и формою карниза.	
	Рабочихъ.	5		
е) На 12 — —	Штукатуровъ.	13		
	Рабочихъ.	6		
§ 458. На вытягиваніе при потолкахъ простыхъ галтелей, на 10 пог. саж.:	Штукатуровъ.	2	На каждую погонную сажень: Алебастру, фунт.	10
	Рабочаго.	1	Извести, пуд.	1
§ 459. Для вытягиванія наружныхъ подъ крышею карнизовъ:			а) На 2 погонныя сажени: Извести, куб. саж.	1/30
а) Большихъ, имѣющихъ свѣсъ до 16 верш., на 4 погон. саж.:	Штукатуровъ.	6	Песку, куб. саж.	1/30
	Рабочихъ.	3	Для укрѣпленія правилъ: Алебастру, пуд.	1/2
б) Среднихъ, коихъ свѣсъ до 12 верш., на 4 погон. саж.:	Штукатуровъ.	5	б) На 3 погонныя сажени: Извести, куб. саж.	1/30
	Рабочихъ.	2	Песку, куб. саж.	1/30
в) Малыхъ, коихъ свѣсъ до 8 верш., на 8 погон. саж.:	Штукатуровъ.	6	Алебастру, пуд. в) На 4 погонныя сажени:	1/2
	Рабочихъ.	3	Извести, куб. саж.	1/30
			Песку, куб. саж.	1/30
			Алебастру, пуд.	1/20
§ 460. Для оштукатурки наружнаго деревяннаго карниза подъ крышею (§ 240).			На 2 погонныя сажени карниза: Дранницъ, длиною 1 саж.	40
а) Большихъ, имѣющихъ свѣсъ до 16 верш. на 4 погон. саж.:	Штукатуровъ.	9	Гвоздей штукатурныхъ съ изломомъ.	700
	Рабочихъ.	5	Алебастру пуд.	10
б) Среднихъ, коихъ свѣсъ до 12 верш., на 4 погон. саж.:	Штукатуровъ.	7	Извести негашеной, пуд.	20
	Рабочихъ.	4	Песку, куб. саж. На 3 погонныя сажени карниза:	1/40
в) Малыхъ, коихъ свѣсъ до 8 верш., на 8 погон. саж.:	Штукатуровъ.	9	Дранницъ, длиною 1 саж.	40
	Рабочихъ.	5	Гвоздей штукатурныхъ съ изломомъ.	700
			Алебастру, пуд.	10
			Извести негашеной, пуд.	20
			Песку, куб. саж.	1/40
Примѣчаніе. Деревянный карнизъ допускается только въ случаѣ недостатка карнизнаго камня или плиты.			На 4 погонныя сажени карниза: Дранницъ, длиною 1 саж.	40
			Гвоздей штукатурныхъ, съ изломомъ.	700
			Алебастру, пуд.	10
			Извести негашеной, пуд.	20
			Песку, куб. саж. На 8 погонныхъ саженъ:	1/40
§ 461. Для вытягиванія снаружи строенія полсковъ:			Извести, куб. саж.	1/100
а) Большихъ, шириною до 6 верш., на 10 погон. саж.:	Штукатуровъ.	3	Песку, куб. саж. Для укрѣпленія правилъ:	1/100
	Рабочаго.	1	Алебастру, пуд.	1/2
б) Обыкновенныхъ, шириною до 3 верш., на 15 погон. саж.:	Штукатуровъ.	3	На 15 погонныхъ саженъ матеріала такое же количество.	
	Рабочаго.	1		
§ 462. Для вытягиванія около оконъ штукатурныхъ наличниковъ, шириною въ 4 верш., на 5 погон. саж.:	Штукатуровъ.	2	На 4 погонныя сажени: Извести, куб. саж.	1/200
	Рабочаго.	1	Песку, куб. саж.	1/200
§ 463. Для сдѣланія при окнахъ сандриковъ, полагать штукатуровъ и рабочихъ, смотря по величинѣ и рисунку.			Алебастру, пуд. Матеріалы опредѣлять, соображаясь съ величиною и рисунками.	1/2
§ 464. Для сдѣланія и утвержденія къ карнизамъ (наружнымъ и внутреннимъ) лѣпныхъ модильоновъ и другихъ лѣпныхъ украшеній, назначать лѣпщиковъ, штукатуровъ и рабочихъ, по соображенію съ рисунками.				
Гл. III. — О отбѣлкѣ и окраскѣ штукатурки.				
§ 465. Къ отбѣлкѣ стѣнъ, потолковъ и карнизовъ, по грунту за два раза бѣлою известью съ мѣломъ, или безъ онаго на клею, полагая			На 20 квадратныхъ саженъ: Извести бѣлой негашеной.	8 пуд.
			Для отбѣлки и окраски, наемные штукатуры	

16505

Уроки штукатурныхъ работъ.	Число рабочихъ.	Матеріалы.	Число вещей.
пріуготовленіе и мѣшаніе матеріаловъ для отбѣлки на 50 квад. саж.: Штукатуровъ. 3 Рабочаго. 1		должны имѣть собственныя кисти, а при употребленіи казенныхъ рабочихъ, полагать на вязку кистей, на 100 квад. саж. отбѣлки и окраски: щетины, фунт.	1
		шнуру, фунт.	½
§ 466. Для отбѣлки, окрашенія стѣнъ снаружи строенія и внутри по коридорамъ и лѣствицамъ свѣтлыми простыми красками, полагая за два раза отбѣлить негашеною известью или гашеною известью съ мѣломъ и клеемъ, и потомъ за одинъ разъ окрасить, съ прибавленіемъ назначенной краски.		На 20 квад. саж. для отбѣлки за 2 раза, извести бѣлой негашеной, или Пудожской.	5½ п.
		Или полагать:	
		Извести бѣлой, пудовъ.	3½ —
		Мѣлу плавленаго, пудовъ.	2
		Клею, фунт.	3
		А для окраски:	
На 50 квадратныхъ саженъ: Штукатуровъ. 3 Рабочихъ. 2		а) Для желтаго цвѣта:	
		Вохры свѣтлой.	25 ф.
		Клею.	2 —
		б) Для сѣраго цвѣта:	
		Извести сѣрой.	4 п.
		Сажи Голландской.	4 ф.
		Клею.	2 —
		в) Для зеленаго цвѣта:	
		Празелени.	1 п. 10 ф.
		Клею.	2 —
		г) Для зеленаго сѣроватаго цвѣта:	
		Празелени.	30 ф.
		Извести сѣрой.	2 п.
		Клею.	2 ф.
		д) Для зеленаго цвѣта изжелта:	
		Празелени.	24 —
		Вохры свѣтлой.	16 —
		Клею.	2 —
		е) Для цвѣта розоваго:	
		Черляди.	10 —
		Мѣлу плавленаго.	3 п.
		Клею.	2 ф.
		ж) Для песчанаго цвѣта:	
		Извести бѣлой.	4 п.
		Умбры.	10 ф.
		Примѣчаніе. Ежели же требуется самый свѣтлый колеръ, то количество красокъ уменьшать, по соображенію.	
§ 467. Когда же требуется окрасить стѣны самымъ густымъ цвѣтомъ, то на отбѣлку и на окраску за два раза, полагать на 100 квад. саж.: Штукатуровъ. 7 Рабочихъ. 4		На 20 квадратныхъ саженъ полагать на отбѣлку то же количество извести, какъ въ § 466 назначено, а количество красокъ, опредѣленное симъ же 466 §, удвоивать.	
§ 468. Для окрашенія панели дикою краскою, съ набрызгомъ и вытягиваніемъ филенки или черты, на 40 квад. саж.: Штукатуровъ. 3 Рабочаго. 1		На 20 квадратныхъ саженъ въ добавокъ къ матеріалу, назначенному § 466, прибавлять:	
		сажи Голландской.	4 ф.
		мѣлу плавленаго.	1 п.
		и на отведеніе черты той краски, какая по колеру потребуется, опредѣлять въ количествѣ, по соображенію ширины черты.	

16505

Отдѣленіе XIV. — Малярныя работы.

Уроки малярныхъ работъ.	число рабочихъ.	Матеріалы.	число вещей.
Гл. I. — Общія правила.			
§ 469. Во всѣхъ §§ сего Отдѣленія, опредѣленные на каждую часть окраски маляры, должны для себя сварить олифу, растирать и пріуготовлять краски.		Для варенія олифы, полагается на одинъ пудъ масла коноплянаго:	
		Сурику, фунт.	3/4
		Зильбергляту, фунт.	3/4
		Примѣчанія: 1) Для желтой краски полагается сверхъ того на пудъ масла, умбры фунт.	1/4
		2) Вездѣ, гдѣ говорится ниже о маслѣ, должно разумѣть означенную выше олифу, которой изъ одного пуда масла, съ прибавленіемъ сурику и зильбергляту, выходитъ одинъ пудъ.	
		3) Сурикъ, зильбергляту и, гдѣ нужно умбру, назначать въ смѣтахъ только въ общей потребности по всему количеству масла коноплянаго, потребнаго для сваренія олифы.	
§ 470. Для проолифиванія желѣзныхъ листовъ съ обѣихъ сторонъ, полагать на 1200 квад. арш. Маляровъ.	3	Олифы на проолифиваніе съ обѣихъ сторонъ 1200 квад. арш. листоваго желѣза, пуд.	1
§ 471. Всѣ нижеписанныя малярныя работы расчитаны для окрашенія по загрунтовкѣ за два раза масленою краскою новыхъ деревянныхъ крышъ, половъ, стѣнъ, заборовъ, палисадовъ, дверей, оконныхъ переплетовъ и другихъ разныхъ и мелкихъ частей. Для произведенія же краски по старому дереву, прежде окрашенному или неокрашенному, и по желѣзу, новому или старому по прежней окраскѣ, полагать маляровъ по слѣдующей соразмѣрности, и именно: вмѣсто каждыхъ 10 маляровъ, назначенныхъ нижеписанными §§, для окрашенія по новому дереву, по грунту за два раза, полагать на окраску тѣхъ же частей:		Пропорція матеріаловъ, потребныхъ для составленія масленыхъ красокъ разныхъ колеровъ, опредѣлена ниже на 10 квад. саж. окраски новаго дерева, по загрунтовкѣ за два раза. Для окрашенія же по старому дереву, или желѣзу новому или старому, полагать ту же пропорцію, на слѣдующее число квад. саж.	
а) По старому, прежде окрашенному дереву, за одинъ разъ: Маляровъ.	4	а) Для окраски по старому прежде окрашенному дереву, за одинъ разъ:	
		1. Тѣхъ частей, которыя подвержены солнечнымъ лучамъ, или наружныхъ, на	10 кв. с.
		2. Частей, находящихся въ комнатахъ, или внутреннихъ, на	15
б) А для той же окраски за два раза: Маляровъ.	8	б) Для той же окраски, за два раза:	
		1. Частей, подверженныхъ солнечнымъ лучамъ, или наружныхъ, на	7 кв. с.
		2. Внутреннихъ, на	9 — —
в) Когда же окраска должна быть произведена по старому дереву, вовсе неокрашенному, по грунтовкѣ за два раза: Маляровъ.	10	в) Для окраски по старому, вовсе неокрашенному дереву, по загрунтовкѣ за два раза, на	6 кв. с.
г) При окраскѣ тѣхъ же частей по новому желѣзу, за два раза: Маляровъ.	5	г) При окраскѣ по новому желѣзу, за два раза, на	15 — —
		д) Для окраски, по прежде окрашенному желѣзу, за одинъ разъ, на	18 — —
д) Ежели же окраска должна произвестись по старому, прежде окрашенному желѣзу, за одинъ разъ: Маляровъ.	5	е) Для тѣхъ же окрасокъ за два раза, на	12 — —
е) А для той же окраски за два раза: Маляровъ.	7	Наемные маляры должны имѣть собственныя кисти; а при употребленіи казенныхъ рабочихъ, для вязки кистей, полагать для огрунтовки и окраски за два раза масленными красками, на 50 квад. саж. щетины, фунт.	1
		шнуру, фунт.	1/2
Примѣчаніе. Хотя руководствуясь вышеизложенными правилами, удобно расчесть потребность рабочихъ и матеріаловъ для разнаго рода малярной работы, но для облегченія составленія и повѣрки смѣтъ, сдѣланы на основаніи сихъ правилъ надлежащія подраздѣленія, во всѣхъ нижеслѣдующихъ §§.			
Гл. II. — Окраска разныхъ частей масленными красками.			
§ 472. а) Для окрашенія новыхъ деревянныхъ крышъ и отливокъ надъ фундаментами черлядью на маслѣ, за два раза, на 80 квад. саж. Маляровъ.	7	а) На 10 квадратныхъ саженъ кровли:	
		Масла коноплянаго.	25 ф.
		Черляди.	8 —
б) По старому прежде окрашенному дереву, за одинъ разъ, на 80 квад. саж. Маляровъ.	4	б) На 10 квадратныхъ саженъ:	
		Масла коноплянаго.	25 —
		Черляди.	8 —
в) Для той же окраски за два раза, на 80 квад. саж. Маляровъ.	8	в) На 7 квадратныхъ саженъ:	
		Масла коноплянаго.	25 —
		Черляди.	8 —

16503

Уроки малярныхъ работъ.	Число рабочихъ.	Матеріалы.	Число вещей.
г) Для окрашенія же по старому, вовсе некрашенному дереву, за два раза на 80 квад. саж. Маляровъ.	10	г) На 6 квадратныхъ саженъ: Масла коноплянаго.	24 ф.
		Черляди.	8 —
д) Для окраски по новому желѣзу за два раза, на 80 квад. саж. Маляровъ.	5	д) На 15 квадратныхъ саженъ: Масла коноплянаго.	25 —
		Черляди.	8 —
е) Для окраски тѣхъ же частей, по прежде окрашенному желѣзу, за одинъ разъ: Маляровъ.	5	е) На 18 квадратныхъ саженъ: Масла коноплянаго.	25 —
		Черляди.	8 —
ж) Для таковой же окраски за два раза: Маляровъ.	7	ж) На 12 квадратныхъ саженъ: Масла коноплянаго.	24½ —
		Черляди.	7 —
§ 473. Ежели же будутъ краситься черлядью мелкія части, то уроки можно уменьшить, въ отношеніи: 5 и 4, такъ, что вмѣсто каждыхъ 4 маляровъ, требующихся по предыдущему §, полагать: Маляровъ.	5	Матеріалъ въ томъ самомъ количествѣ, какъ опредѣлено по § 472.	
§ 474. Для окрашенія по загрунтовкѣ за два раза: вохрою на маслѣ, по новому дереву:			
а) Наружной обшивки домовъ, заборовъ и прочихъ большихъ и гладкихъ площадей, на 50 квад. саж. по новому дереву: Маляровъ.	7	а) На 10 квадр. саж. окраски по новому дереву, по загрунтовкѣ за два раза: Масла коноплянаго, фунт.	27
		Вохры свѣтлой, фунт.	10
б) При окраскѣ по старому, прежде окрашенному дереву, за одинъ разъ на 50 кв. саж. Маляровъ.	5	б) На 10 квадратныхъ саженъ: Масла коноплянаго, фунт.	25
		Вохры, фунт.	10
в) За два раза, на 50 квад. саж. Маляровъ.	8	в) На 7 квадратныхъ саженъ: Масла коноплянаго, фунт.	25
		Вохры, фунт.	10
г) При окраскѣ за два раза по старому неокрашенному дереву, на 50 квад. саж. Маляровъ.	10	г) На 6 квадратныхъ саженъ: Масла коноплянаго, фунт.	27
		Вохры, фунт.	10
д) Въ комнатахъ половъ, съ замазкою сучьевъ, на 33 квад. саж. Маляровъ.	8	д) На 10 квадратныхъ саженъ: Масла коноплянаго, фунт.	25
		Вохры свѣтлой, фунт.	10
		Замазки стекольной, фунт.	3
е) При окраскѣ за одинъ разъ по старому, прежде окрашенному дереву, на 35 квад. саж. Маляровъ.	4	е) На 13 квадратныхъ саженъ: Масла коноплянаго, фунт.	26
		Вохры, фунт.	10
		Замазки стекольной, фунт.	3
ж) За два раза, на 35 квад. саж. Маляровъ.	8	ж) На 9 квадратныхъ саженъ: Масла конопляваго, фунт.	27
		Вохры, фунт.	10
		Замазки стекольной, фунт.	3
з) При окраскѣ за два раза по старому, вовсе неокрашенному дереву, на 35 квад. саж. Маляровъ.	10	На 6 квадратныхъ саженъ: Масла коноплянаго, фунт.	27
		Вохры, фунт.	10
		Замазки, фунт.	3
и) Поручней, палисадниковъ, дверныхъ полотенъ, оконныхъ переплетовъ, филенчатыхъ перегородокъ, панелей, шкафовъ, кроватей и прочихъ мелкихъ частей, съ замазкою сучьевъ, на 25 квад. саж. Маляровъ.	10	На 10 квадр. саженъ: Масла коноплянаго, фунт.	27
		Вохры, фунт.	10
		Замазки стекольной, фунт.	3
к) При окраскѣ по старому, прежде окрашенному дереву, за одинъ разъ, на 25 квад. саженъ. Маляровъ.	7	к) Частей, подверженныхъ дѣйствію солнечныхъ лучей, на 10 квадр. саж. Масла коноплянаго, фунт.	27
		Вохры, фунт.	10
		Замазки, фунт.	3
		Частей, находящихся внутри строенія то же самое количество матеріаловъ на 13 квадр. саж.	
л) А для окраски за два раза, на 25 квадр. саж. Маляровъ.	12	л) То же самое количество матеріаловъ на 7 квад. саж., когда окрашиваемыя части находятся на открытомъ мѣстѣ; для окраски же частей, находящихся внутри строеній—на 9 квад. саж.	

16503

Уроки малярныхъ работъ.	Число рабочихъ.	Матеріалы.	Число вещей.
м) Для окраски же по старому, вовсе неокрашенному дереву, за два раза, на 25 квадр. саж. Маляровъ.	15	м) На 6 квадр. саженъ:	
		Масла конопляного, фунт.	27 ф.
		Вохры, фунт.	10
		Замазки стекольной, фунт.	3
		Примѣчаніе. По неудобности расчитывать квадратныя площади оконныхъ переплетовъ, и потому, что по мелкости частей краски требуется нѣсколько болѣе, назначается опредѣлять квадратныя площади оконныхъ переплетовъ по обѣимъ сторонамъ досокъ, на сдѣланіе оныхъ употребленныхъ, какъ то: напримѣръ: ежели нѣсколько переплетовъ сдѣланы изъ 8 досокъ, длиною 3 саж., шириною 5 верш., коихъ квадратная площадь обѣихъ сторонъ составляетъ 5 квадр. саж., то и на окраску оныхъ матеріалъ полагать на 5 квад. саж.	
§ 475. Для окрашенія по огрунтовкѣ за два раза масленными красками, простою бѣлильною, дикаго цвѣта или палевою, назначать маляровъ въ томъ же числѣ, какъ въ предыдущемъ § 474, для окрашенія вохрою на маслѣ положено.		На 10 квадратныхъ саженъ по новому дереву, по загрунтовкѣ за два раза:	
		а) Бѣлилами:	
		Масла конопляного, фунт.	27
		Бѣлилъ, пуд.	$1\frac{1}{8}$
		Мѣлу плавленаго, фунт.	7
		б) Дикаго цвѣта:	
		Масла, бѣлилъ и мѣлу то же количество, какъ выше сказано, съ добавленіемъ:	
		Сажи Голландской, фунт.	$\frac{1}{2}$
		в) Для палеваго цвѣта, матеріала, какъ то: масла, бѣлилъ и мѣлу то же количество, какъ выше означено, съ добавленіемъ:	
		Вохры, фунт.	2
		При окраскѣ палевымъ цвѣтомъ количество вохры исключать изъ бѣлилъ.	
Примѣчаніе. Для окрашенія же въ чистыхъ покояхъ дверей и оконныхъ переплетовъ бѣлилами, со скипидаромъ, или съ лакомъ, назначать маляровъ и краски, какъ ниже въ §§ 482 и 483 сего отдѣленія сказано.		*Примѣчанія:* 1) Для окрашенія такихъ частей, гдѣ требуется чистота, полагать сверхъ вышесказаннаго матеріала, замазки стекольной на 10 квадр. саж., 3 фунта. 2) Квадратныя площади оконныхъ переплетовъ расчитывать, какъ въ примѣчаніи § 474 сказано. 3) То же самое количество матеріаловъ надлежитъ назначать при окрашеніи: а) По старому, прежде окрашенному дереву, за одинъ разъ: наружныхъ частей, которыя подвержены дѣйствію солнечныхъ лучей на 10 квад. саж., частей, находящихся внутри строенія, на 13 квад. саж., б) для той же окраски за два раза: наружныхъ частей, на 7 квад. саж., внутреннихъ частей на 9 квад. саж., в) для окраски по старому, вовсе некрашенному дереву, за два раза, на 6 квад. саж.	
§ 476. Для окрашенія оконныхъ переплетовъ, дверныхъ притворовъ и прочихъ частей по новому дереву, по загрунтовкѣ за два раза палевою краскою, съ раздѣлкою въ третій разъ подъ дубъ, или ясень, на 10 квадр. саж. Маляровъ.	10	На 10 квадр. саж. по новому дереву, по загрунтовкѣ за 2 раза:	
		Масла конопляного, фунт.	27
		Бѣлилъ, пуд.	$1\frac{1}{8}$
		Мѣлу плавленаго, фунт.	7
		Вохры, фунт.	3
		Умбры, —	$\frac{2}{3}$
		Замазки стекольной, фунт.	3
§ 477. а) Для окрашенія мѣдянкою на маслѣ новыхъ деревянныхъ крышъ и другихъ частей, имѣющихъ большія и гладкія поверхности, на 10 квадр. саж. Маляровъ.	8	На 10 квадр. саженъ:	
		Масла конопляного, фунт.	27
		Мѣдянки, фунт.	8
		Бѣлилъ, —	36
		Мѣлу плавленаго, фунт.	8
б) Для таковой же окраски по старому, прежде окрашенному дереву, за одинъ разъ, на 10 квадр. саж. Маляровъ.	5	Для тѣхъ же частей, которыя подвержены солнечнымъ лучамъ, на 10 квадр. саж., а для частей, находящихся въ комнатахъ—на 13 квадр. саж. то же количество матеріаловъ.	
		Для наружныхъ частей, на 7 квад. саж.	
		Для внутреннихъ, на 9 квад. саж.	
в) Для той же окраски за два раза, на 10 квадр. саж. Маляровъ.	10	Матеріалъ въ томъ же количествѣ, на 16 квадр. саж.	
г) Для окраски за два раза по старому вовсе некрашенному дереву, на 10 квадр. саж. Маляровъ.	13	Матеріалъ въ томъ же количествѣ.	

16503

Уроки малярныхъ работъ.	Число рабочихъ.	Матеріалы.	Число вещей.
д) Для окрашенія новой желѣзной кровли за два раза дикимъ цвѣтомъ, на 15 квад. саж., Маляровъ.	8	д) На 15 квад. саж. Масла коноплянаго, фунт. Мѣлу плавленаго чистаго, фунт. Сурику, фунт. Сажи, фунт. Бѣлилъ.	27 7½ 1¼ 1¼ 20 ф.
е) Для таковой же окраски по старому, прежде окрашенному желѣзу, этою же краскою, за одинъ разъ, на 15 квад. саж. Маляровъ.	4	е) На 18 квад. саж. Масла коноплянаго, фунт. Мѣлу, фунт. Сурику, фунт. Сажи, фунт. Бѣлилъ.	27 7⅓ 1¼ 1¼ 20 ф.
ж) Для окраски же за два раза, на 15 квад. саж. Маляровъ.	8	ж) На 12 квад. саж. Матеріалъ тотъ же.	
Примѣчанія: 1) Желѣзныхъ крышъ красить мѣдянкою и черлядью не должно, потому, что сіи краски вредны для желѣза; вмѣсто ихъ надлежитъ употреблять окраску дикимъ или свинцовымъ цвѣтомъ, какъ назначено подъ лит. д, е, и ж. 2) Для окрашенія палисадовъ и другихъ мелкихъ частей, назначить вмѣсто каждыхъ 4-хъ маляровъ, по сему § требующихся, Маляровъ.	5	Матеріалы опредѣляются положеніемъ, въ семъ § назначеннымъ.	
§ 478. Для окраски сибиркою на маслѣ, съ огрунтовкою за два раза по новому дереву:			
а) Крышъ и другихъ частей, имѣющихъ большія и гладкія плоскости, на 15 квадр. саж. Маляровъ.	8	а) На 10 квад. саж. по новому дереву за три раза: Масла коноплянаго, фунт. Сибирки, фунт. Бѣлилъ, фунт. Мѣлу плавленаго, фунт.	27 17⅓ 27 7
б) Для окраски по старому, прежде окрашенному дереву за одинъ разъ, на 15 квад. саж. Маляровъ.	5	На 10 квад. саж. Масла коноплянаго, фунт. Сибирки, фунт. Бѣлилъ, фунт. Мѣлу плавленаго, фунт.	25 15 15 7
в) Для такой же окраски за два раза, на 15 квадр. саж. Маляровъ.	9	Для внутреннихъ частей на 15 квад. саж. матеріалъ тотъ же. в) Для наружныхъ частей на 7 квад. саж., а для внутреннихъ на 9 квад. саж., въ томъ же самомъ количествѣ.	
г) Когда же окраска должна производиться по старому дереву, вовсе некрашенному, за два раза, то полагать на 15 квадр. саж. Маляровъ.	13	г) На 6 квад. саж. Матеріалъ въ томъ же количествѣ.	
д) При окраскѣ тѣхъ же частей по новому желѣзу, за два раза, на 15 квадр. саж. Маляровъ.	6	д) На 15 квад. саж. Матеріалъ тотъ же.	
е) Для окраски по старому, прежде окрашенному желѣзу, за одинъ разъ на 15 квадр. саж.: Маляровъ.	5	е) На 18 квад. саж. Матеріалъ въ томъ же количествѣ.	
ж) Для той же окраски за два раза, на 15 квадр. саж. Маляровъ.	8	ж) На 12 квад. саж. Матеріалъ тотъ же. Матеріалъ въ томъ же самомъ количествѣ, какъ опредѣлено по сему §.	
Примѣчаніе: Для окрашенія палисадовъ и другихъ мелкихъ частей полагать рабочихъ, въ отношеніи къ опредѣленному по сему § количеству, какъ 5 къ 4, т. е. вмѣсто требующихся для окраски большихъ плоскостей каждыхъ 4 рабочихъ, назначать: Маляровъ.	5		
§ 479. Для окрашенія черною краскою, или Голландскою сажею на маслѣ, полагать маляровъ то же число, какое положено для окраски черлядью, или шведскою муміею.		На 10 квад. саж. по новому дереву, по загрунтовкѣ за два раза: Масла коноплянаго, фунт. Сажи Голландской, фунт.	27 3½
§ 480. Для окрашенія военною краскою по новому дереву, по загрунтовкѣ за два раза, съ отведеніемъ красныхъ полосъ:			
а) Стѣнъ, заборовъ и воротъ, на 20 квадр. саж. Маляровъ.	10	а) На 10 квад. саж. по новому дереву, по грунту за два раза, съ отведеніемъ красныхъ полосъ: Масла коноплянаго, фунт.	27

16503

Уроки малярныхъ работъ.	Число рабочихъ.	Матеріалы.	Число вещей.
		Бѣлилъ, фунт.	17
		Мѣлу плавленаго, фунт.	4
		Сажи Голландской, фунт.	1¾
		Сурику, фунт.	1½
б) По старому, прежде окрашенному дереву за одинъ разъ, на 20 квад. саж. Маляровъ.	7	б) На 10 квадр. саж.: Масла конопляпаго, фунт.	25
		Бѣлилъ, фунт.	20
		Мѣлу, фунт.	3¾
		Сажи, фунт.	1¾
		Сурику фунт.	1½
в) Для той же окраски за два раза, на 20 квад. саж. Маляровъ.	10	в) На 7 квадр. саж.: Матеріалъ въ томъ же количествѣ.	
г) Для окраски же по старому, вовсе некрашенному дереву, за два раза на 20 квад. саж. Маляровъ.	13	г) На 6 квадр. саж.: Матеріалъ въ томъ же количествѣ.	
Примѣчаніе. Для окрашенія же столбовъ, надолбовъ и другихъ мелкихъ частей, уроки можно уменьшить до половины, т. е. полагать вдвое больше маляровъ, противъ опредѣленныхъ симъ § для окраски большихъ плоскостей.		Матеріалъ же назначать въ такомъ точно количествѣ, какъ и для окраски большихъ плоскостей.	
§ 481. Для окрашенія деревянныхъ стѣнъ и заборовъ подъ рустикъ назначать маляровъ, какъ выше по колерамъ назначено, съ добавленіемъ ¼ части, то есть вмѣсто каждыхъ четырехъ маляровъ, полагать по 5.		Матеріалъ полагать въ томъ же количествѣ, какъ выше означено, для каждой окраски по колеру, съ прибавленіемъ на отведеніе рустиковъ приличныхъ для того красокъ.	
§ 482. Для окрашенія въ чистыхъ покояхъ оконныхъ переплетовъ, съ подоконными досками, дверныхъ притворовъ, съ наличниками и косяками, коробокъ въ дверяхъ и окнахъ, филенчатыхъ перегородокъ и другихъ подобныхъ частей масленою бѣлильною краскою, со скапидаромъ, по загрунтовкѣ за два раза, полагать и съ немзовкою:			
а) По новому дереву, на 15 квад. саж. Маляровъ.	8	а) На 10 квадр. саж. по новому дереву, по загрунтовкѣ за два раза:	
		Масла конопляпаго, фунт.	27
		Бѣлилъ, фунт.	20
		Шиферпейсу, фунт.	20
		Мѣлу плавленаго, фунт.	5
		Скипидару, фунт.	3
		Замазки стекольной, фунт.	5
		Немзы, фунт.	1
б) Ежели окраска должна производиться по старому, прежде окрашенному дереву за одинъ разъ, полагать на 15 квад. саж. Маляровъ.	6	б) Для наружныхъ частей, подверженныхъ дѣйствію солнечныхъ лучей, полагать на 10 квадр. саж. матеріалъ въ томъ же самомъ количествѣ, а для внутреннихъ—на 13 квадр. саж.	
в) Для той же окраски за два раза, на 15 квад. саж. Маляровъ.	9	в) Для наружныхъ частей, на 7 квадр. саж. Для внутреннихъ на 9 квадр. саж., матеріалъ въ томъ же количествѣ.	
г) Для окраски же за два раза по старому, вовсе некрашенному дереву, на 15 квад. саж. Маляровъ.	13	г) На 6 квадр. саж.: Матеріалъ тотъ же.	
		Примѣчанія: 1) Квадратныя площади оконныхъ рамъ расчитывать по § 474. 2) Ежели требуется цвѣтъ зеленоватый, то прибавлять на пудъ краски:	
		Вохры свѣтлой, фунт.	1½
		Прозелени, фунт.	2¼
§ 483. Для таковой же окраски тѣхъ же частей, съ шпаклевкою, по загрунтовкѣ за два раза съ лакомъ, на 7 квад. саж. Маляровъ.	8	На 10 квадр. саж. по новому дереву, по загрунтовкѣ за три раза:	
		Масла конопляпаго, фунт.	29
		Бѣлилъ, фунт.	24
		Шиферпейсу, фунт.	24
		Мѣлу плавленаго, фунт.	5
		Скипидару, фунт.	3½
		Замазки стекольной, фунт.	5
		Лазори, золот.	4

16503

Уроки малярныхъ работъ.	Число рабочихъ.	Матеріалы.	Число вещей.
		Лаку масленаго бѣлаго, фунт.	5
		На шпаклевку:	
		Пемзы, фунт.	2
		Вохры, фунт.	5
		Грецкой губки, золот.	10
		Примѣчаніе. Квадратныя площади оконныхъ рамъ расчитывать, какъ въ § 474 сказано.	
§ 484. Ежели потребуется произвести окраску по штукатуркѣ масленою краскою, то назначать маляровъ въ полтора раза противу окрасокъ по новому дереву, то есть вмѣсто каждыхъ 2 человѣкъ, полагать по 3.		Для окрасокъ масленою краскою по штукатуркѣ полагать противу окрасокъ по новому дереву масла конопляваго вдвое, а прочихъ красильныхъ матеріаловъ въ одинъ съ четвертью разъ:	
§ 485. Для покрытія дубоваго, или яневаго дерева, дверей или оконныхъ переплетовъ, олифою за три раза или за два раза, а за третій масленымъ лакомъ, полагать на 40 квадр. саж. Маляровъ.	8	На 10 квадр. саженъ:	
		а) Одною олифою за три раза:	
		Масла конопляваго, фунт.	25
		б) Олифою за два раза, а за третій разъ лакомъ:	
		Масла конопляваго, фунт.	17½
		Лаку масленаго, фунт.	5
§ 486. Для окрашенія мебелей и другихъ мелкихъ частей зеленою лаковою гарпіусною краскою, по грунту за два раза, полагать на 25 квадр. саж. Маляровъ.	8	На 15 квадратныхъ саженъ окраски по новому дереву по загрунтовкѣ за два раза:	
		Масла конопляваго сыраго, фунт.	4
		Бѣлилъ, фунт.	33
		Мѣдянки, фунт.	7
		Гарпіусу, фунт.	4
		Скипидару, фунт.	4
§ 487. Для окрашенія новыхъ досчатыхъ крышъ за два раза, такъ называемымъ шведскимъ составомъ, съ варенiемъ и подогрѣваніемъ краски, на 100 квадр. саж. Маляровъ.	8	На 15 квадратныхъ саженъ новой досчатой крыши за два раза:	
		Масла конопляваго, фунт.	2¾
		Черняди, фунт.	20
		Муки ржаной, фунт.	7
		Купоросу, фунт.	3⅓
		Соли, фунт.	3½
Гл. III.—Окраска на клею.			
		На 10 квадрат. саженъ:	
§ 488. Для окрашенія по огрунтовкѣ за два раза сажею на клею разныхъ мелкихъ частей, на 100 квадр. саж. Маляровъ.	8	Сажи Голландской, фунт.	3½
		Клею, фунт.	2
§ 489. На огрунтовку и окрашеніе за два раза въ покояхъ стѣнъ и потолковъ, по штукатуркѣ на клею простыми красками, на 60 квадр. саж. Маляровъ.	8	На 10 квадр. саженъ, на огрунтовку подъ всѣ колера:	
		Мѣлу плавленнаго, пуд.	1 п. 10 ф.
		Клею, фунт.	1½
Примѣчаніе. Правиломъ симъ руководствоваться, какъ въ назначеніи маляровъ, такъ и матеріаловъ, и при окрашеніи деревянныхъ перегородокъ и прочаго.		На окрашеніе за два раза:	
		а) Мѣломъ потолковъ и прочаго:	
		Мѣлу плавленнаго, пуд.	1 п. 10 ф.
		Клею, фунт.	5
		б) Для перловаго колера:	
		Мѣлу плавленнаго пуд.	1 п. 10 ф.
		Крутику, фунт.	⅓
		Клею, фунт.	5
		в) Для желтаго цвѣта:	
		Мѣлу плавленнаго, пуд.	1 п. 10 ф.
		Вохры, фунт.	4
		Клею, фунт.	5
		г) Для зеленаго цвѣта.	
		Мѣлу плавленнаго.	1 п. 10 ф.
		Празелини, фунт.	6
		Клею, фунт.	5
		д) Для розоваго цвѣта:	
	8	Мѣлу плавленнаго, пуд.	1 п. 10 ф.

16503

Уроки малярныхъ работъ.	Число рабочихъ.	Матеріалы.	Число вещей.
		Черляди, фунт.	4
		Клею, фунт.	5
§ 490. На огрунтовку и окрашеніе за два раза въ покояхъ стѣнъ хорошими красками, полагать на 50 квадр. саж. окраски: Маляровъ.	8	На 10 квадратныхъ саженъ, для огрунтовки подъ всѣ колера:	
		Мѣлу плавленаго, пуд.	1п.10ф.
		Клею, фунт.	2
		Молока, штофа.	4
		На окрашеніе за два раза:	
		а) Для голубаго колера:	
		Голубца, фунт.	12
		Или бронштейгу, фунт.	15
		Крахмалу фунт.	5
		Клею, фунт.	5
		б) Для желтаго цвѣта:	
		Кронгельму или Англійской желти, фунт.	12⅓
		Клею, фунт.	5
		в) Для зеленаго цвѣта:	
		Сибирки, фунт.	12
		Клею, фунт.	5
		Примѣчаніе. Гдѣ предполагается употреблять молоко на огрунтовку, въ тѣхъ мѣстахъ при окраскѣ крахмалу употреблять не слѣдуетъ.	
§ 491. Для окрашенія стѣнъ за одинъ разъ по старой окраскѣ полагать маляровъ въ половину противу §§ 488, 489 и 490.		Матеріалъ на окраску стѣнъ за одинъ разъ по старой окраскѣ полагать въ половину противу предъидущихъ §§.	
§ 492. При окраскахъ по дереву вышеписанными клеевыми красками, назначать маляровъ то же число, какое и по штукатуркѣ положено.		Для окрасокъ по дереву полагать матеріалъ тотъ же и въ томъ же количествѣ, какъ по штукатуркѣ выше сего назначено.	

Отдѣленіе XV.—Стекольныя работы.

Уроки стекольныхъ работъ.	Число рабочихъ.	Матеріалы.	Число вещей.
§ 493. Для составленія стекольной замазки, съ вареніемъ олифы, полагать на 3 пуда: Стекольщика.	1	На составленіе стекольной замазки полагать:	
		Мѣлу плавленаго, пуд.	1
		Масла конопляпаго, фунт.	11
		Примѣчаніе. Изъ пропорціи сей должно выходить замазки 1 пудъ 10 фунт.	
§ 494. Для вставливанія въ оконные или дверные переплеты стеколъ, длиною отъ 10 до 16 верш., шириною отъ 8 до 14 верш., полагать на 60 погон. арш. въ фальцахъ рамъ или переплетовъ: Стекольщика.	1	На 120 арш. фальцовъ въ переплетахъ полагать:	
		а) Ежели переплеты изъ толстыхъ досокъ въ 2½ или 2 дюйм., и имѣютъ глубокіе фальцы:	
		Замазки стекольной, фунт.	24
		Проволоки стекольной, фунт.	⅛
		б) Когда рамы сдѣланы изъ досокъ, толщиною не болѣе 1½ дюйм., и имѣютъ мелкіе фальцы:	
		Замазки стекольной, фунт.	20
		Проволоки стекольной, фунт.	⅛
§ 495. Ежели же переплеты будутъ рѣже или чаще и слѣдовательно потребуются стекла болѣе или менѣе вышеписанныхъ, то полагать на 50 погон. арш., фальцовъ въ переплетахъ: Стекольщика.	1	Замазку и проволоку стекольныя полагать по предъидущему §.	
§ 496. Для вставливанія стеколъ самыхъ большихъ или зеркальныхъ, полагать стекольщиковъ по усмотрѣнію и соображенію съ величиною стеколъ и предъидущимъ §.		Для составленія замазки на вставливаніе сихъ стеколъ полагать:	
		Бѣлилъ, фунт.	10
		Мѣлу плавленаго, фунт.	30
		Масла конопляпаго, фунт.	11
		Замазки сей полагать на 6 погонныхъ аршинъ фальцовъ по одному фунту.	
		А проволоки стекольной то же количество, какъ § 494 опредѣлено.	

16503

Отдѣленіе XVI.—Кузнечныя и слесарныя работы.

Уроки кузнечныхъ и слесарныхъ работъ.	Число рабочихъ.	Матеріалы.	Число вещей.
§ 497. По разнообразію кузнечной работы и большимъ измѣненіямъ въ выдѣлкѣ, иногда и одного названія вещей, нельзя съ точностію опредѣлить число рабочихъ, потребныхъ вообще на всѣ роды кузнечной работы. Ниже сего изложены правила, касательно главнѣйшихъ и употребительнѣйшихъ поковокъ, руководствуясь коими, опредѣлять рабочихъ и на другія кузнечныя работы, имѣя въ виду, что 1) Чѣмъ тщательнѣе и аккуратнѣе отдѣлка, тѣмъ болѣе требуется для сего рабочихъ; 2) Чѣмъ привычнѣе люди къ выковкѣ однѣхъ и тѣхъ же вещей, тѣмъ болѣе каждый изъ нихъ можетъ сдѣлать; и наконецъ 3) Чѣмъ удобнѣе сортъ желѣза, употребляемаго въ работу (ибо не всегда и вездѣ можно достать потребный сортъ онаго), тѣмъ менѣе требуется для выковки изъ онаго рабочихъ, а вмѣстѣ съ тѣмъ менѣе будетъ въ желѣзѣ угара и употребится уголья.		1) Кубическій футъ желѣза вѣситъ до 573 фунт., что даетъ на 3 куб. дюйма почти 1 фунтъ. На семъ основаніи опредѣляется вѣсъ желѣза по величинѣ вещей. 2) Угару полагается на каждый пудъ желѣза: а) При новомъ желѣзѣ:	фунт.
		При крупной поковкѣ.	4½
		При средней.	5½
		При малой.	7
		б) При старомъ желѣзѣ:	
		При крупной поковкѣ.	6¾
		При средней.	8¼
		При малой.	10
		3) Уголья полагается на каждый пудъ желѣза: а) На большія поковки деревяннаго по 1½ четверти. А каменнаго по 2 пуда. б) На мелкія деревяннаго по 2 четверти и болѣе, какъ ниже сего показано будетъ. А каменнаго по 3 пуда. *Примѣчаніе.* Когда въ желѣзныхъ полосахъ только при концахъ выковываются проушины, или должно полосы сваривать: въ такомъ случаѣ уголья и угару на желѣзо не полагать по вѣсу всего количества, но единственно только по расчисленію, сколько онаго въ ковкѣ обращаться будетъ.	
Гл. I. — Новыя поковки.			
§ 498. а) Для оковки одного 4-хъ-саженнаго копра, къ битію свай § 156, въ Отдѣленіи VIII, Кузнецовъ.	5	Желѣза полоснаго.	4п.10ф.
		— круглаго въ ⅝ дюйма.	10 -
Молотобойцевъ.	3	Угару съ пуда желѣза.	5 -
		Угольи на всю работу деревяннаго четвертей.	5
		Каменнаго.	8 п.
		Примѣчаніе. Какъ въ семъ, такъ и во всѣхъ нижеписанныхъ §§ желѣзныя поковки полагается производить изъ новаго желѣза, въ противномъ случаѣ прибавлять на угаръ, сообразно предъидущему 8.	
б) Для оковки медвѣдки: Кузнецовъ.	4	Желѣза полоснаго.	3¼ п.
Молотобойцевъ.	4	— круглаго въ ¾ дюйма.	1
		Угару съ пуда желѣза.	5
		Угольи на всю работу деревяннаго четвертей.	5
		Каменнаго. — —	8
§ 499. На оковку для свай башмаковъ (наконечниковъ), съ принадлежащими къ нимъ гвоздями:			
а) На сковку желѣзныхъ башмаковъ на круглыя вѣсомъ 9 фунт., и шпунтовыя свай, вѣсомъ 11 фунт., на 8 наконечниковъ:		Желѣзо употребляется полосное:	
		Угару съ пуда, фунтовъ.	7
		Угольи на каждый пудъ желѣза въ дѣлѣ	
Кузнеца.	1	деревяннаго четвертей.	2
Молотобойцевъ.	2	Или каменнаго пудовъ.	5
б) Для шпунтовыхъ досокъ, на 10 наконечниковъ, вѣсомъ 7 фунтовъ: Кузнеца.	1	Желѣзо полосное.	
		Угару съ пуда, фунтовъ.	7
Молотобойцевъ.	2	Угольи на каждый пудъ желѣза въ дѣлѣ	
		деревяннаго четвертей.	2 -
		Или каменнаго пудовъ.	5
§ 500. Для выковки колецъ, насаживаемыхъ на верхи свай, каждое вѣсомъ до 6 фунт.: на 10 колецъ, Кузнеца.	1	Желѣзо употребляется полосное.	
		Угару съ пуда, фунтовъ.	4
Молотобойца.	1	Угольи на каждый пудъ желѣза въ дѣлѣ,	
		деревяннаго четвертей.	1
		Или каменнаго пудовъ.	3

16503

Уроки кузнечныхъ и слесарныхъ работъ.		Число рабочихъ.	Матеріалы.	Число вещей.
§ 501. На выковку скобъ и широновъ, для скрѣпленія гранитнаго камня и плиты:			Желѣзо употребляется полосное.	
			Угару съ каждаго пуда, фунт.	5½
а) Скобъ для скрѣпленія гранитныхъ камней, длин. 8 верш., съ загнутыми концами въ 1½ верш., вѣсомъ каждая 6 фунт., на 12 скобъ			Уголья на каждый пудъ желѣза въ дѣлѣ, деревяннаго четвертей.	1¾
			Или каменнаго пудовъ.	3
	Кузнеца.	1	Желѣзо употребляется полосное.	
	Молотобойца.	1	Угару съ каждаго пуда, фунт.	5½
б) Скобъ для скрѣпленія плиты, длиною 6 верш., съ загнутыми концами въ 1¼ верш., вѣсомъ каждая въ 3 фунт.			Уголья на каждый пудъ желѣза въ дѣлѣ, деревяннаго четвертей.	1¾
			Или каменнаго пудовъ.	3
На 15 скобъ,	Кузнеца.	1	Желѣзо круглое, толщиною 1¼ дюйма.	
	Молотобойца.	1	Угару съ пуда, фунт.	5
в) Широновъ, вѣсомъ каждый въ 1 фунтъ.			Уголья на пудъ желѣза въ дѣлѣ деревяннаго четвертей.	1½
На 50 широновъ,	Кузнеца.	1	Или каменнаго пудовъ.	2
	Молотобойца.	1		
§ 502. На сковку желѣзныхъ связей, закладываемыхъ въ каменныя стѣны длиною 5 саж., съ проушинами по концамъ и для нихъ штырей, каждый въ 1 арш.			Желѣзо употребляется:	
			На связи полосное, шириною 3 дюйм., толщиною отъ ½ до ⅝ дюйм.	
			На штыри или засовы — четырехгранное толщиною 1½ дюйм.	
На 4 полосы съ 4 штырями,	Кузнеца.	1	Угару:	
	Молотобойцевъ.	2	При сваркѣ 4 связей и выковкѣ 8 проушинъ.	15 ф
			При разрубкѣ и оправкѣ 4 штырей.	2 —
			Уголья на всю работу деревяннаго четвертей.	2 —
			Или каменнаго, пудовъ.	4½ —
§ 503. На сковку скобъ для скрѣпленія стропилъ и проч., длиною 8, шириною ⅝ верш., съ заершеными концами, каждая вѣсомъ въ 3 фунт.			Желѣзо употребляется полосное.	
			Угару съ пуда, фунт.	7
			Уголья на каждый пудъ, въ дѣлѣ, деревяннаго четвертей.	2
На 15 скобъ,	Кузнеца.	1	Или каменнаго пудовъ.	4
	Молотобойца.	1		
§ 504. На ковку хомутовъ, для подвѣшенія стропильныхъ переводовъ, потолочныхъ балокъ и проч., съ выковкою на концахъ дыръ для болтовъ.			Желѣзо употребляется полосное.	
			Угару съ пуда, фунт.	4½
			Уголья на каждый пудъ желѣза въ дѣлѣ деревяннаго четвертей.	¾
На 6 хомутовъ, каждый вѣсомъ 33 фунта,			Или каменнаго, пуд.	2
	Кузнеца.	1		
	Молотобойцевъ.	2		
§ 505. На оковку бугелей или колецъ, для скрѣпленія стычныхъ балокъ и тому подобнаго.			Желѣзо употребляется четырехгранное толщиною въ 1½ дюйм.	
			Угару съ пуда, фунт.	4
На 6 бугелей, вѣсомъ каждый отъ 12 до 15 фунтовъ,	Кузнецовъ.	3	Уголья на каждый пудъ желѣза въ дѣлѣ деревяннаго четвертей.	1¾
	Молотобойцевъ.	2	Или каменнаго, пудовъ.	3
§ 506. На выковку болтовъ, для скрѣпленія стропилъ, мостовъ, а въ деревянныхъ строеніяхъ стѣнъ и проч., съ нарѣзкою на концахъ винтовъ и сковкою гаекъ и подбляшниковъ:			Желѣза круглаго, толщиною въ 1½ дюйма на болты.	2п.16ф
			Полосваго на обварку шляпокъ, гайки и подбляшники.	16
			Угару съ пуда, фунт.	5
а) На 8 болтовъ, длиною до 12 верш., вѣсомъ каждый съ гайкою и подбляшниками 12 фунтовъ,			Уголья на всю работу деревяннаго, четвертей.	2¼
	Кузнеца.	1	А каменнаго, пудовъ.	6
	Молотобойца.	1	Сала квашенаго, фунт.	⅛
	Слесаря.	1		
б) Для сковки заершеныхъ болтовъ различной длины и толщины, полагать на каждый сортъ:			*Примѣчаніе.* Желѣзо преимущественно употребляется круглое или осмигранное, впрочемъ допускается и 4-хъ гранное, когда цѣна за оное ниже противу вышеупомянутыхъ сортовъ.	
На 8 болтовъ длин. 3 фут., толщ. 1½ дюйм.				
— 3 — — 2 — — 1¼ —				
— 10 — — 2 — — 1¼ —				
— 12 — — 1¾ — — 1 —				
— 12 — — 1½ — — 1 —				
— 15 — — 1 — — ¾ —				
	Кузнеца.	1		
	Молотобойцевъ.	2		

16503

Уроки кузнечныхъ и слесарныхъ работъ.	Число рабочихъ.	Матеріалы.	Число вещей.
в) Для сковки верiальныхъ болтовъ, длиною $5^1/_2$ фут., толщ. $1^1/_2$ дюйм., съ чеками и шамбами, на 8 болтовъ, Кузнеца.	1		
Молотобойцевъ.	2		
§ 507. На выковку заершеныхъ гвоздей, для прикрѣпленія къ деревяннымъ стѣнамъ стоекъ подъ обшивку, длиною 4 верш., и корабельныхъ гвоздей для прибивки на мостахъ пластинъ и проч., длиною 8 дюймовъ..		Желѣзо употребляется 4-хъ-гранное толщ. $^1/_2$ дюйм.	
		Угару съ пуда, фунт.	8
		Уголья на каждый пудъ, деревяннаго четвертей.	$1^1/_2$
		А каменнаго пудовъ.	4
На 50 гвоздей: заершеныхъ или корабельныхъ: Кузнеца.	1		
Молотобойца.	1		
§ 508. На выковку къ воротнымъ петлямъ и тому подобнаго, гвоздей, вѣсомъ каждый до 13 золотниковъ:		Желѣзо употребляется 4-хъ-гранное толщ. $^1/_2$ дюйм.	
		Угару съ пуда, фунт.	8
На 200 гвоздей: Кузнеца.	1	Уголья на каждый пудъ желѣза въ дѣлѣ	
Молотобойца.	1	деревяннаго четвертей.	$2^1/_2$
		Или каменнаго, пуд.	5
§ 509. На ковку крючьевъ, для укрѣпленія на крышѣ надстѣнныхъ желобовъ и стремянъ или шпонокъ, для поддерживанія сточныхъ трубъ.		Желѣзо употребляется четырехъ-гранное, толщиною въ $^1/_2$ дюйма.	
		Угару съ пуда, фунт.	6
		Уголья на каждый пудъ въ дѣлѣ деревяннаго, четвертей.	2
На 25 крючьевъ или стремянъ, вѣсомъ каждый $2^1/_2$ фунт. Кузнеца.	1	Или каменнаго, пуд.	4
Молотобойца.	1		
§ 510. На сковку крагштейновъ подъ печь, длиною 2, шириною $1^3/_4$ арш. Кузнеца.	1	Желѣза четырехграннаго:	
Молотобойца.	1	Толщиною $1^1/_2$, шириною 2 дюйм.	6 пуд.
		Толщиною и шириною 1 дюйм.	1п.20ф.
		(Угара съ пуда 3 фунта).	
		Уголья на всю работу деревяннаго, четвертей.	2
		Или каменнаго, пуд.	4
§ 511. На разрубку и оправку желѣзныхъ полосъ, полагаемыхъ для поддержанія угловыхъ печей:		На 30 полосъ для 15 печей:	
		Желѣза полоснаго, шириною 3, толщиною $^5/_8$ дюйм.	37пуд. 20фун.
На 30 полосъ (для 15 печей): Кузнеца.	1	(Угару съ пуда 2 фунта.)	
Молотобойца.	1	Уголья на всю работу, деревяннаго четвертей.	$1^3/_4$
		Или каменнаго, пудовъ.	4
§ 512. На сдѣланіе для скрѣпленія Русскихъ печей желѣзныхъ полосъ, съ загибкою у оныхъ концовъ:		Желѣзо употребляется полосное, шириною $2^1/_2$, толщиною $^3/_4$ дюйм.	
		(Угару съ пуда 1 фунтъ).	
На 20 полосъ: Кузнеца.	1	Уголья на выковку 20 полосъ, деревяннаго	
Молотобойца.	1	четвертей.	$2^1/_4$
		Или каменнаго, пудовъ.	7
§ 513. Для выковки желѣзныхъ полосъ, полагаемыхъ надъ дверцами въ печахъ для поддержанія кирпича:		Желѣза полоснаго:	
		а) На 30 полосокъ къ топочнымъ дверцамъ, по 3 фунта каждая.	2п.10ф.
На 30 полосокъ. Кузнеца.	1	б) На 30 полосокъ къ трубнымъ дверцамъ	
Молотобойца.	1	по 2 фунта.	1п.20ф.
		(Въ обоихъ случаяхъ угару съ пуда 6 фунт.)	
		Уголья для выковки 30 полосъ, деревяннаго, четвертей.	2
		Или каменнаго, пуд.	4
§ 514. На выковку петель воротныхъ, съ подставками (крюками), вѣсомъ каждая пара до 25 фунтовъ:		На петли полосное:	
		На крюки и обварку четырехгранное, толщ. $^3/_4$ дюйм.	
На 2 пары: Кузнеца.	1	Угару съ пуда, фунт.	4
Молотобойца.	1	Уголья на каждый пудъ въ дѣлѣ, деревяннаго четвертей.	$2^1/_2$
		Или каменнаго, пуд.	6
		Масла конопляного на варенiе 10-ти паръ, фунтовъ.	1
§ 515. На выковку и нарѣзку къ означеннымъ петлямъ винтовъ и гаекъ:		Желѣзо употребляется круглое, толщиною въ $1^1/_4$ дюйм.	

16503

Уроки кузнечныхъ и слесарныхъ работъ.	Число рабочихъ.	Матеріалы.	Число вещей.
На 40 винтовъ съ гайками, вѣсомъ каждый винтъ съ гайкою полфунта: Кузнеца.	1	Угару и потери, на каждый пудъ, фунт.	10
Молотобойца.	1	Уголья на пудъ желѣза въ дѣлѣ, деревяннаго, четвертей.	2½
Слесарей.	2	Или каменнаго, пуд.	6
Гл. II. — Починка и наварка каменотесныхъ инструментовъ.			
§ 516. Для вострения каменотесныхъ инструментовъ, починки и наварки оныхъ полагать:			
а) При обтескѣ гранитнаго камня изъ булыгъ,		На каждаго кузнеца полагать: Желѣза, фунт.	1¼
На 20 каменотесцовъ: Кузнеца.	1	Стали, фунт.	1½
Молотобойца.	1	Уголья деревяннаго, четвертей.	2½
Рабочаго.	1	Или каменнаго, пуд.	6
б) При обтескѣ грубо обтесаннаго гранитнаго камня начисто, и кладкѣ онаго въ дѣло:		На каждаго кузнеца: Желѣза, фунт.	1¼
На 25 каменотесцовъ: Кузнеца.	1	Стали, фунт.	1½
Молотобойца.	1	Уголья деревяннаго, четвертей.	2
Рабочаго.	1	Или каменнаго, пуд.	5
Примѣчаніе. Рабочіе полагаются для подноски инструментовъ отъ мѣста работы къ кузницѣ и обратно, дабы каменотесцы не были симъ отрываемы отъ настоящаго своего занятія.			

Отдѣленіе XVII. — Кровельныя работы.

Уроки кровельной работы.	Число рабочихъ.	Матеріалы.	Число вещей.
§ 517. При опредѣленіи числа рабочихъ и количества матеріаловъ для покрытія желѣзныхъ крышъ, имѣть въ виду:			
а) Что свѣсы изъ листоваго желѣза полагаются:			
1. Надъ карнизами обыкновенныхъ строеній отъ 2½ до 4 верш., а огромныхъ строеній до 6 и даже до 8 верш.			
2. Надъ слуховыми окнами въ 6 верш.			
б) Что вовходящихъ или впалыхъ углахъ, по всему скату крыши, съ обѣихъ сторонъ ребра, пропускаются желѣзные листы, составляющіе ендову, подъ листы, соединенные въ гребень на 3 верш., что и полагается въ добавокъ къ площади крыши.			
в) При обшивкѣ по верху дымовыхъ трубъ, брантмауровъ и другихъ надъ кровлею возвышеній листовымъ желѣзомъ, наблюдаются слѣдующія правила:			
1. Небольшія возвышенія, а именно: ниже аршина надъ кровлею, обшиваются съ боковъ и сверху, сплошь безъ навѣсовъ, соединяя съ крышею.			
2. При большихъ возвышеніяхъ, или: а) просто загибается кровельное желѣзо вверхъ на 3 вершка, или б) на стѣнахъ сихъ возвышеній дѣлается впадина на три ряда кирпичей, глубиною въ 1½ вершка, и въ сію впадину загибается отъ крыши вверхъ листовое желѣзо.			
§ 518. Для покрытія крыши по готовой обрешеткѣ (§ 246 въ Отдѣленіи VIII о плотничной работѣ), исключая надстѣнные же-			

16503

Уроки кровельной работы.	Число рабочихъ.	Матеріалы.	Число вещей.
лобья, и покрытія подъ оными карнизовъ новымъ листовымъ желѣзомъ квадратно-аршинной, или двухъ-аршинной мѣры, съ проолифкою листовъ и изготовленіемъ оныхъ въ такъ называемыя картины, на $2^1/_2$ квадр. саж. Кровельщика.	1	а) Желѣза листоваго на каждую квадратн. саж. крыши:	
		1. Квадратно-аршиннаго, въ томъ числѣ на загибку фальцевъ и на клямѣры листовъ.	12
		2. Длин. 2, ширин. 1 арш., въ томъ числѣ и на загибку фальцевъ.	$5^1/_4$
		А на клямеры прибавлять сверхъ того $^1/_{20}$ часть всего количества листоваго желѣза.	
		Примѣчаніе. Всѣхъ желѣзныхъ листовъ полагается: 1) квадратно-аршинныхъ отъ 7 до 8 фун. каждый. 2) Двухъ-аршинныхъ отъ 14 до 16 фунт. каждый.	
		б) Для прибивки къ рѣшетинамъ клямеровъ полагать гвоздей кровельныхъ, длиною 3-хъ дюйм.:	
		На каждый листъ квадратно-арш. мѣры.	3
		Длин. 2, ширин. 1 арш.	5
		в) Проволоки кровельной полагать на каждыя 4 погон. саж. листоваго желѣза, прикрѣпляемаго къ карнизамъ (небольшимъ) и брантмауэрамъ.	1 ф.
		г) На проолифку съ обѣихъ сторонъ 1000 квадр. арш. желѣзныхъ листовъ:	
		Масла конопляного.	1 п.
		Сурику.	$^3/_4$ ф.
		Зильбергляту.	$^3/_4$ —
		Примѣчанія: 1) Проолифленіе желѣзныхъ листовъ производится во всѣхъ случаяхъ, гдѣ бы оные ни употреблялись въ дѣло. 2) Окрашеніе для крыши желѣзныхъ листовъ съ нижней стороны производится по § 471 (въ Отдѣленіи XIV о малярной работѣ).	
§ 519. Для покрытія крыши по карнизамъ подъ желобьями: на 7 погон. саж., Кровельщиковъ.	2	Желѣзо листовое на карнизъ входитъ въ общее число квадратнаго содержанія крыши.	
		Относительно прочихъ матеріаловъ полагать:	
		На каждую погон. саж. карниза: костылей желѣзныхъ, вѣсомъ отъ 3 до 6 фунт. (смотря по величинѣ свѣсовъ).	3
		Гвоздей круглошляпныхъ 5-ти-дюйм. для прибивки костылей.	9
		Проволоки кровельной.	$^1/_2$ ф.
		Примѣчанія: 1) Если карнизъ плитный, то проволоки полагать на каждую погонную сажень $^5/_4$ фунт. 2) При свѣсахъ болѣе 4 верш., костыли употребляются вѣсомъ въ 8 фунт. и болѣе.	
§ 520. Для дѣланія и положенія на крышѣ надстѣнныхъ желобьевъ, на 5 погон. саж., Кровельщиковъ.	2	На каждую погон. саж. желоба.	
		Если расчитывать на желобья отдѣльно отъ крыши, то листовъ желѣзныхъ, длиною 2, шириною 1 арш., требуется $1^3/_4$; но вообще съ крышею, къ общему количеству листоваго желѣза, назначаемому по квадратному содержанію оной, прибавлять на каждую погон. саж. желоба листовъ, длин. 2, ширин. 1 арш.	1
		Крючьевъ, вѣсомъ въ 2 фунта.	3
		Гвоздей круглошляпныхъ 5-ти-дюймовыхъ.	9
§ 521. Для сдѣланія и утвержденія на мѣсто подвѣсныхъ желобьевъ (гдѣ сіе потребуется), на 5 погон. саж.: Кровельщиковъ.	2	На $2^1/_2$ погонныя сажени желоба:	
		Листовъ желѣзныхъ, длиною 2, ширин. 1 арш.	2
		Крючьевъ, вѣсомъ въ 5 фунт.	5
		Гвоздей круглошляпныхъ 5-ти-дюймовыхъ.	15
		Проволоки кровельной.	1 ф.
§ 522. Для сдѣланія въ крышѣ полукруглыхъ слуховыхъ оковъ (люковъ): 1) величиною въ діаметрѣ въ $1^1/_4$ арш., на 2 окна, Кровельщиковъ.	5	На каждое окно:	
		Листовъ желѣзныхъ, длин. 2, шир. 1 арш.	5
		Гвоздей кровельныхъ 3-хъ-дюймовыхъ.	25
		Листовъ желѣзныхъ, длин. 2, шир. 1 арш.	$7^1/_2$

16503

Уроки кровельной работы.	Число рабочихъ.	Матеріалы.	Число вещей.
2) Въ 1½ арш., на каждое окно, кровельщиковъ.	2	Гвоздей кровельныхъ 3-хъ-дюймовыхъ.	40
Примѣчаніе. Слуховыя окна большой величины обдѣлываются уже по деревяннымъ рамамъ, кровельщиковъ для покрытія оныхъ и матеріалъ назначать по величинѣ ихъ, сообразно вышесказанному.			
§ 523. Для покрытія отдѣльныхъ карнизовъ и поясковъ листовымъ желѣзомъ:		На 6 погонныхъ саженъ:	
а) шириною 5 верш., на 3 погон саж., Кровельщика.	1	Листовъ желѣзныхъ, длин. 2, шир. 1 арш.	3⅓
		Гвоздей круглошляпныхъ 5-ти дюймовыхъ.	60
		Проволоки кровельной.	1½ ф.
б) Шириною ½ арш., на 5 погон. саженъ, Кровельщиковъ.	2	На 6 погонныхъ саженъ:	
		Листовъ желѣзныхъ, длин. 2, шир. 1 арш.	5
		Гвоздей круглошляпныхъ 5-ти дюймовыхъ.	60
в) Шириною 1 арш., на 2 погон. саж., Кровельщика.	1	Проволоки кровельной.	1½ ф.
г) Шириною въ 1¼ и 1½ арш., на 3 погон. сажени, Кровельщиковъ.	2	На 6 погонныхъ саженъ:	
		Листовъ желѣзныхъ, длин. 2, шир. 1 арш.	10
		Гвоздей круглошляпныхъ 5-ти-дюймовыхъ.	60
Примѣчаніе. Здѣсь ширина разумѣется желѣза, а не собственно карнизовъ, конхъ свѣсъ долженъ быть отъ 2 до 4 верш. менѣе опредѣленнаго въ семъ § размѣра.		Проволоки кровельной.	2 ф.
		Матеріалъ назначать по расчету, согласно вышесказанному.	
§ 524. Для покрытія сандриковъ (небольшихъ), на каждый, Кровельщика.	1	Матеріалъ назначать сообразно величинѣ и формѣ сандриковъ.	
§ 525. Для покрытія подоконниковъ или отливныхъ досокъ снаружи оконъ, на 4 окна, шириною до 1 арш. 14 верш., Кровельщика.	1	На 2 таковыя окна:	
		Листъ желѣзный, длин. 2 арш., шир. 1 арш.	1
		Гвоздей 5-ти-дюймовыхъ.	4
		Гвоздей штукатурныхъ.	50
		Проволоки кровельной.	⅓ ф.
§ 526. Для сдѣланія водосточныхъ трубъ съ колѣнами и воронками, съ постановленіемъ и утвержденіемъ ихъ на мѣсто:			
а) На 10 погон. саж. трубы, считая вообще и съ колѣнами, Кровельщиковъ.	4	а) На водоточныя трубы полагать желѣзные листы 2 арш. длины, съ разрѣзкою ихъ поперегъ на 3 части, съ пропускомъ одного звена въ другое отъ 1 до 1½ верш. желѣзныя стремена (шпонки) для укрѣпленія трубы къ стѣнѣ полагать на разстояніи 2-хъ аршинъ одного отъ другаго въ 3 фунта каждое; на связь же ихъ употребляется проволока. На семъ основаніи полагать на 4 саж. водосточной трубы:	
		Желѣзныхъ листовъ 2-хъ-арш. длины.	4½
		Стремянъ желѣзныхъ (шпонокъ), вѣсомъ въ 3 фунта.	6
		Проволоки кровельной.	¾ ф.
б) На 4 воронки, Кровельщика.	1	б) На каждую воронку полагать квадратно-аршинный листъ.	1
Примѣчаніе. Трубы располагаются одна отъ другой на разстояніи отъ 5 до 6 саж. На семъ основаніи расчитывается число трубъ.			
§ 527. Для покрытія дымовыхъ трубъ: на 3 листа 2-хъ-арш. мѣры, употребленныхъ въ дѣло: Кровельщика.	1	Желѣзные листы полагать, соображаясь съ величиною трубъ, а проволоку для привязки оныхъ по § 518.	
§ 528. Для покрытія навѣсовъ или зонтиковъ, дѣлаемыхъ при входахъ надъ дверями:		Матеріалъ назначать сообразно величинѣ навѣсовъ.	
На каждый, простой безъ всякихъ украшеній зонтикъ, величиною до 1 квадрати. сажени: Кровельщиковъ.	4		
Примѣчанія: 1) Если таковой зонтикъ дѣлается съ желобами и двумя небольшими сточными трубами, то сверхъ сего прибавлять, кровельщиковъ.	4		
2) Для сдѣланія желѣзныхъ стропилецъ и обвязки подъ зонтикъ назначать рабочихъ и матеріалъ, согласно правиламъ, изложеннымъ въ XVI отдѣленіи о кузнечной работѣ.			
§ 529. Для перекрытія крыши старымъ листовымъ желѣзомъ:		Старое листовое желѣзо назначать, соображаясь съ прочностію онаго.	

16503

Уроки кровельной работы.	Число рабочихъ.	Матеріалы.	Число вещей.
а) Для разобранія старой желѣзной крыши, съ слуховыми окнами и надстѣнными желобьями, со снятіемъ желѣзныхъ листовъ и относкою оныхъ, разстояніемъ до 50 саженъ:		Гвоздей кровельныхъ, длиною 3 дюйма, на каждый старый квадратно-аршинный листъ.	3
На 15 квадратныхъ саженъ, Кровельщиковъ.	2	Олифы для проолифованія стараго листоваго желѣза полагать по квадратному содержанію онаго вдвое противу опредѣленнаго въ § 470 количества на проолифку новыхъ листовъ.	
Рабочаго.	1		
б) Для выправки стараго листоваго желѣза, обрѣзки негодныхъ фальцевъ, изготовленія листовъ въ такъ называемыя картины и покрытія оными крыши, на каждую квадратную сажень, судя по ветхости желѣзныхъ листовъ, Кровельщиковъ отъ	2 до 4	Прочій матеріалъ полагать согласно § 518.	
Примѣчанія: 1) Четыре кровельщика на квадратную сажень полагать тогда только, когда каждый квадратно-аршинный листъ требуется разнять, выправить и обрѣзать. 2) Въ случаѣ недостатка стараго желѣза для покрытія части крыши новымъ, руководствоваться правилами, изложенными выше въ § 518.			
§ 530. Для замазки въ старой крышѣ свищей (щелей), полагать на 10 фунт. употребляемой замазки кровельщика.	1	Для составленія одного пуда замазки полагать:	
		Масла коноплянаго.	11 фун.
		Мѣлу плавленнаго.	30 —
		Для варенія масла, сурику.	1/4 —
		Зильберглиту.	1/4 —
		Примѣчаніе. Потребность замазки опредѣляется ветхостію крыши.	
§ 531. Для покрытія крыши бѣлымъ аршиннымъ листовымъ желѣзомъ, съ надлежащею запайкою листовъ:		Листовъ бѣлаго желѣза квадратно-аршинныхъ, на каждую квадратную сажень.	12
На каждую квадратную сажень, кровельщиковъ знающихъ сіе дѣло.	5	Гвоздей кровельныхъ 3-хъ-дюймовыхъ, на каждый листъ.	3
Примѣчаніе. Правило сіе относится къ покрытію крышъ прямыхъ; для покрытія же куполовъ и тому подобнаго, опредѣлять рабочихъ по усмотрѣнію.		Для запайки желѣзныхъ листовъ.	
		На каждые 20 листовъ:	
		Олова.	10 фун.
		Свинцу.	3 —
		Нашатырю.	1 —
		Гарпіусу.	3 —
§ 532. Для прибивки по полу, предъ устьями Голландскихъ печей, желѣзныхъ листовъ.		Для прибивки предъ 3 печами:	
На 20 листовъ, Кровельщика.	1	Листъ желѣзный, длин. 2, шир. 1 арш.	
		Гвоздей штукатурныхъ.	120
§ 533. Для выстилки половъ (на балконахъ, въ отхожихъ мѣстахъ и проч.) свинцомъ, съ запайкою онаго, гдѣ потребуется:		Свинцу рольнаго каждый квадратный футъ вѣситъ, судя по толщинѣ онаго, отъ 4 до 12 фунтовъ.	
На 7 квадратныхъ футовъ, паяльщикъ или кровельщикъ, знающій сіе дѣло.	1	Для выстилки половъ обыкновенно употребляется свинецъ, коего квад. футъ вѣситъ отъ 5 до 7 фунтовъ.	
		На запайку онаго, на каждый погон. аршинъ:	
		Олова.	1/2 Ф.
		Свинцу.	1/4 —
		Гарпіусу.	1/4 —
		Сала простаго.	1/8 —
		Клею.	1/8 —
		Сажи Голландской.	1/16 —
		Губки Грецкой.	1/8 зол.
		Ветоши холщевой.	1/16 Ф.
		Мѣлу кусками.	1/16 —
		На каждый погон. аршинъ свинца, гвоздей штукатурн.	10

Отдѣленіе XVIII.—О перевозкѣ матеріаловъ на лошадяхъ и волахъ, на тачкахъ и тельжкахъ, и о подноскѣ матеріаловъ людьми.

§ 534. Собственная тягость главныхъ матеріаловъ, употребляемыхъ при работахъ, суть слѣдующая:

Гранита или тесаваго камня въ плотномъ тѣлѣ кубическая сажень.	1600 пуд.
Булыжнаго камня:	
Самаго крупнаго, кубическая сажень.	1550 —
Средняго кубическая сажень.	1250 —
Самаго мелкаго, а также сырцоваго щебня кубическая сажень.	1100 —
Плиты разнаго рода средняя кубическая сажень.	1000 —
Кирпича одной тысячи.	200 —
Извести кубическая сажень.	480 —
Гравія гранитной породы кубическая сажень.	1100 —
Смѣшанной породы кубическая сажень.	950 —
Песку и земли въ плотномъ тѣлѣ кубическая сажень.	1000 —
Глины въ плотномъ тѣлѣ кубическая сажень.	1075 —
Песку, земли, дерна и глины вырытой, или при поставкѣ сихъ матеріаловъ, кубическая сажень.	800 —
Кирпичнаго щебня кубическая сажень.	700 —
Воды кубическая сажень (или 800 ведеръ).	600 —
Моху кубическая сажень.	80 —
Хворосту кубич. саж. вѣсомъ свѣжаго.	125 —
годоваго.	100 —
Уголья сосноваго и еловаго кубическая сажень или 45 четвертей.	100 —
Уголья каменнаго кубическая сажень.	670 —
Дровъ сосновыхъ и еловыхъ, кубическая сажень: свѣжихъ.	275 —
годовалыхъ.	225 —
Дровъ березовыхъ и ольховыхъ, кубическая сажень: свѣжихъ.	375 —
годовалыхъ.	500 —

Дерева полусухаго въ плотномъ тѣлѣ, кубическій футъ:

Сосноваго и еловаго.	1 пуд.
Липоваго и осиноваго.	1 — 8 ф.
Березоваго и ольховаго.	1 — 16 —
Ясеневаго и буковаго.	1 — 24 —
Дубоваго.	1 — 30 —
Чугуна 3½ кубическихъ дюйма вѣсятъ.	1 —

Гл. I.—О ПЕРЕВОЗКѢ МАТЕРІАЛОВЪ НА ЛОШАДЯХЪ И НА ВОЛАХЪ.

§ 535. Настоящее положеніе опредѣляетъ уроки перевозки для лошадей казенныхъ, содержащихся собственно для работъ, и хорошихъ крестьянскихъ.

§ 536. Уроки для лошадей казенныхъ рабочихъ опредѣляются съ слѣдующимъ предположеніемъ:

а) Что каждая таковая лошадь будетъ получать фуража въ суточную дачу: овса по 4 гарнца и сѣна по 15 фунтовъ, или овса по 5 гарнца и сѣна по 20 фунтовъ. 16503

б) Что рабочимъ лошадямъ будетъ опредѣляться для отдыха весною и осенью по полумѣсяцу.

в) Что на лошадяхъ сихъ будутъ производить работы ежемѣсячно 24 дня, а за исключеніемъ отдыха, въ 11 мѣсяцевъ, или круглый годъ, 264 дня; и

г) Что при назначеніи уроковъ будутъ оные полагаться изъ каждыхъ 16 лошадей только на 15, и безъ всякаго учета, оставляя одну лошадь на случай больныхъ и для надобностей въ командѣ.

§ 537. Для лѣтняго времени опредѣляется урокомъ, чтобы каждая казенная рабочая, или хорошая крестьянская лошадь возила возъ въ 30 пудовъ и дѣлала пути въ каждый рабочій день съ возомъ и порожнякомъ обратно при разстояніяхъ перевозки болѣе версты 56½ верстъ, при одной верстѣ 22 версты, а при короткихъ оборотахъ, по причинамъ частой навалки, частой свалки и частыхъ оборотовъ, промедляющихъ и затрудняющихъ перевозку, и менѣе, такъ, чтобы при кратчайшемъ пути, полагаемомъ для перевозокъ на лошадяхъ во 100 саженъ, болѣе 21 оборота не назначать.

§ 538. Какъ по зимнему пути перевозка легче и сани удобнѣе телѣгъ для навалки и свалки матеріаловъ, то время дня не принимается въ разсчетъ, но опредѣляется, чтобы въ зимнее время назначать лошадямъ уроки перевозокъ равные положеннымъ по предъидущему § для лѣтняго времени.

§ 539. Весною и осенью, по причинамъ порчи дорогъ, обыкновенно худаго пути и краткости дня, назначать уроки для перевозокъ лошадьми въ ⅔ противу лѣтняго, то есть опредѣлять, вмѣсто каждыхъ двухъ лошадей, потребныхъ по лѣтнему времени, на ту же перевозку, по три лошади.

§ 540. Для опредѣленія числа оборотовъ въ каждый рабочій день при перевозкѣ на казенныхъ рабочихъ и хорошихъ крестьянскихъ лошадяхъ въ лѣтнее время, принято за начало слѣдующее:

а) Время, потребное для навалки и свалки груза, считая отдѣльнаго навальщика, принимается 27 минутъ (оно опредѣлено для вырытой земли).

б) Сила лошади полагается въ 30 пудовъ, а скорость ея съ грузомъ 5 версты, порожнякомъ 4 версты въ часъ.

в) До одной версты разстоянія перевозки для лошади полагается 12 часовъ непрерывной работы въ день, при большихъ же разстояніяхъ по причинѣ необходимыхъ отдыховъ, полагается: до четырехъ верстъ—11 часовъ, а отъ четырехъ верстъ—10 часовъ въ день.

Основываясь на этомъ, число оборотовъ будетъ слѣдующее:

16503

При разстояніи въ одинъ конецъ.					100	саж.	21
—	—	—	—	—	150	—	19
—	—	—	—	—	200	—	17½
—	—	—	—	—	250	—	16
—	—	—	—	—	300	—	15
—	—	—	—	—	350	—	14
—	—	—	—	—	400	—	13
—	—	—	—	—	450	—	12
—	—	—	—	—	1	вер.	11
—	—	—	—	—	1½	—	8
—	—	—	—	—	2	—	6½
—	—	—	—	—	2½	—	6
—	—	—	—	—	3	—	5
—	—	—	—	—	4	—	4
—	—	—	—	—	5	—	3
—	—	—	—	—	6	—	2½
—	—	—	—	—	7	—	2¼
—	—	—	—	—	8	—	2
—	—	—	—	—	9	—	1¾
—	—	—	—	—	10	—	1⅗
—	—	—	—	—	11	—	1⅞
—	—	—	—	—	12½	—	1¼
—	—	—	—	—	13	—	1⅛
—	—	—	—	—	14	—	1⅐
—	—	—	—	—	15	—	1⅒
—	—	—	—	—	16¼	—	1

§ 541. Ежели бы перевозка назначалась на такое разстояніе, котораго не назначено, то число оборотовъ полагать соображаясь съ вышеписанными, но не смѣшивая разстояній менѣе одной версты съ тѣми, которыя превышаютъ версту, напримѣръ:

При разстоян. 475 саж., полагать: $\frac{14 \times 13}{2} = 13\frac{1}{2}$ обор.

— — 1¼ вер. — $\frac{11 \times 8}{2} = 9{,}5$ обор.

— — 7½ — — $\frac{2\frac{1}{4} \times 2}{2} = 2\frac{1}{8}$ обор.

— — 21 — — $\frac{1\frac{3}{5} \times 1\frac{3}{7}}{2 \times 2} = \frac{53}{70}$ обор.

Примѣчаніе. При подвозкѣ матеріаловъ на разстояніи болѣе 6¼ верстъ, надлежитъ начислить издержку помѣстной справки, какую цѣну возьмутъ извозчики за перевозку съ пуда.

§ 542. Принимая въ основаніе собственную тягость матеріаловъ, потребно:

	Въ лѣтнее и зимнее время.	Въ весеннее и осеннее время.
а) Лошадей для подъема одной кубической сажени въ одинъ разъ или оборотъ:		
Гранита или тесанаго камня въ штукахъ одного воза.	53	79
Булыжнаго камня самаго крупнаго.	45	68
Булыжнаго камня средняго.	42	63
Булыжнаго камня мелкаго.	37	56
Сырцоваго щебня.	37	56
Плиты.	34	51
Извести въ мѣшкахъ.	20	30
— безъ мѣшковъ.	27	36
Гравія гранитной породы.	37	56
Песку или земли, мѣряя въ грунтѣ или въ плотномъ тѣлѣ.	34	51
Глины, мѣряя въ грунтѣ или въ плотномъ тѣлѣ.	36	54
Песку, земли, дерна и глины, мѣряя по выемкѣ или при поставкѣ.	27	41
Кирпичнаго щебня.	23	35
Воды (или 800 ведеръ).	20	30
Моху.	3½	5⅛
Уголья сосноваго и еловаго (или 45 четвертей).	3½	5
Уголья каменнаго.	22	33
Дровъ сосновыхъ и еловыхъ:		
Свѣжихъ.	9	13½
Годовалыхъ.	7½	11
Дровъ березовыхъ и ольховыхъ:		
Свѣжихъ.	12½	19
Годовалыхъ.	10	15
Хворосту свѣжаго.	4	6
— годовалаго.	3½	5
Кирпича одна тысяча.	7	10½

	Въ каждомъ кубическихъ футовъ.	Число матеріаловъ на 10 лошадей въ одинъ оборотъ. Лѣтомъ и зимою.	Весною и осенью.
б) Сосноваго и еловаго лѣснаго матеріала на 10 лошадей въ одинъ оборотъ:			
Бревенъ.			
Длин. 2 саж., толщ. 4 верш.	4⅝	62¾	42
— — — — 5 —	7 1/10	42	28
— — — — 6 —	10	30	20
— — — — 7 —	13 1/6	22⅝	15
— — — — 8 —	16⅕	18	12
— — — — 9 —	21	14⅕	10
— — — — 10 —	25⅕	11½	7⅔
— 3 — — 4 —	8	37½	25
— — — — 5 —	11⅕	25½	17
— — — — 6 —	15⅜	19	12⅔
— — — — 7 —	21 1/10	14⅕	9⅕
— — — — 8 —	27	11	7⅓
— — — — 9 —	35⅖	8 9/10	5⅘
— — — — 10 —	40½	7 1/10	4⅘
— 4 — — 4 —	11¾	25½	17
— — — — 5 —	16¾	18	12
— — — — 6 —	23	13	8⅔
— — — — 7 —	30	10	6⅔

16503

	В каждомъ кубическихъ футовъ.	Число матеріаловъ на 10 лошадей въ одинъ оборотъ.	
		Лѣтомъ и зимою.	Весною и осенью.
Длин. 4 саж., толщ. 8 верш.	38	8	5⅓
— — — — 9 —	46¾	6⅔	4¼
— — — — 10 —	56½	5⅗	3½
— — — — 11 —	67⅔	4⅘	2⁹⁄₁₀
— — — — 12 —	79	3⅘	2½
— 5 — — 4 —	16⅙	18½	12⅓
— — — — 5 —	23	13	8⅔
— — — — 6 —	31	9⁷⁄₁₀	6½
— — — — 7 —	40	7½	5
— — — — 8 —	50	6	4
— — — — 9 —	60½	5	3⅓
— — — — 10 —	74	4	2⅔
— — — — 11 —	87	3½	2½
— — — — 12 —	103	2⁹⁄₁₀	1⁹⁄₁₀
— 6 — — 4 —	21	14⅓	9½
— — — — 5 —	30	10	6⅔
— — — — 6 —	40	7½	5
— — — — 7 —	50½	6	4
— — — — 8 —	63⅓	4⁷⁄₁₀	3
— — — — 9 —	77	4	2⅔
— — — — 10 —	93	3⅕	2
— — — — 11 —	100	2¾	1⅘
— — — — 12 —	128	2⅕	1½
Накатника и рѣшетника:			
Длин. 2 саж., тол. 2 до 2⅓ вер.	1¾	171	114
— — — — 3 — 3½ —	3⅜	89	59
— 3 — — 3 — 2½ —	3¼	92	61
— — — — 3 — 3½ —	6	50	33
— 4 — — — — 2 —	7½	40	27
— — — — — — 3½ —	9⅓	31½	21
— 5 — — — — 3 —	10½	28½	19
— — — — — — 3½ —	13¼	22½	15
Жердей:			
Длин. 2 до 3 саж., тол. 1½ вер.	1¼	240	160
Досокъ:			
Длин. 2 с., шир. 5¾ в., тол. 1 д.	1	300	200
— — — — — — 1½ —	1½	200	133⅓
— — — — — — 2 —	2	150	100
— — — — — — 2½ —	2½	120	80
— — — — — — 3 —	3	100	66⅔
— — — — — — 4 —	4	75	50
— 3 — — — — 1 —	1½	200	133⅓
— — — — — 1½ —	2¼	133⅓	89
— — — — — — 2 —	3	100	66⅔
— — — — — — 2½ —	3¾	80	53⅓
Длин. 3 саж., толщ. 3 дюйм.	4½	66½	44⅓
— — — — 4 —	6	50	33⅓

	В каждомъ кубическихъ футовъ.	Число матеріаловъ на 10 лошадей въ одинъ оборотъ.	
		Лѣтомъ и зимою.	Весною и осенью.
Гонта.			
Длин. 13 верш., шир. до 3 верш.:			
Вчернѣ приготовленнаго.	1/12	3600	2400
Начисто отдѣланнаго.	1/20	6000	4000

§ 543. Какъ лошади, по нѣсколько въ одну повозку запряженныя, не могутъ везти той тягости, какую бы перевезли по одиначкѣ, то при вышеписанномъ разсчетѣ о перевозкѣ больше-мѣрныхъ бревенъ, принято и поставляется правиломъ, чтобы при назначеніи къ перевозкѣ таковыхъ бревенъ, большихъ штукъ тесаннаго гранита и другихъ, въ одномъ объемѣ большихъ тягостей, требующихъ по вѣсу болѣе одной лошади, полагать по лѣтнему и по зимнему пути: на парную запряжку, вмѣсто 60 пуд. только 56 пуд. На троечную вмѣсто 90 пуд. только 80. На четверку, вмѣсто 120 пуд. только 96 пудъ; а при запряжкѣ лошадей и еще въ большемъ числѣ, на прим. 7 и болѣе лошадяхъ, по 15 пудъ на каждую.

§ 544. Перевозокъ сихъ въ штукахъ большаго объема, требующихъ увеличеннаго числа лошадей въ весеннее и осеннее время, какъ по невыгодности, такъ и по изнурительности для лошадей, безъ особой надобности не производить.

§ 545. Хотя по вышеизложеннымъ правиламъ весьма удобно расчесть потребность лошадей для каждой перевозки, но для облегченія составленія и повѣрки смѣтъ, прилагаются слѣдующія двѣ табели, показывающія какое число лошадей для перевозки какихъ матеріаловъ и на какое разстояніе по лѣтнему и зимнему времени требовать и полагать:

16503

Табель I, о числѣ лошадей казенныхъ рабочихъ и хорошихъ крестьянскихъ, требовать и назначать въ одинъ день, въ лѣтнее или зимнее время года, для перевозки десяти кубическихъ саженъ разныхъ матеріаловъ и 10,000 кирпича, по дорогамъ проѣзжимъ и пегористымъ, при разныхъ до 32, пять верстъ въ оба конца разстояніяхъ.

	Число возовъ въ 10 кубическихъ саженъ и 1000 кирпича.	Разстояніе въ одинъ конецъ. Саженъ. 100.	150.	200.	250.	300.	350.	400.	Верстъ. 1.	1½.	2.	2½.	3.	4.	5.	6.	7.	8.	9.	10.	11.	12½.	16¼.
	Число лошадей для перевозки								кубическихъ саженъ и 10,000 кирпича.														
Десяти кубическихъ саженъ:																							
Тесаного гранита въ кускахъ, удобныхъ на возъ одной лошади.	530	25, 3	28	30, 2	33	35, 3	38	41	38, 2	66	81	89	106	133	177	212	235, 5	265	303	332	371	424	530
Булыжнаго камня самаго крупнаго.	450	21, 5	23, 7	26	28	30	33	35	41	56, 5	70	75	90	113	150	180	200	225	257	281	315	300	450
— — — — средней величины.	420	20	22, 2	24	26, 2	28	30	32, 5	39	53	64, 6	70	84	105	140	170	187	210	240	262, 5	300	336	420
— — — — мелкаго и сырцо-ваго щебня.	370	17, 5	20	21, 2	23	25	27	29	34	46	57	62	74	93	123	148	164, 5	185	212	231	270	297	370
Плиты разнаго рода средней тягости.	340	16, 2	18	20	21, 5	22, 7	24, 3	26	31	45	52, 5	57	68	85	115	136	151	170	194	215	245	272	340
Извести, перевозимой въ мѣшкахъ.	200	10	11	12	13	14	14, 5	15, 4	18, 2	25	31	33, 3	40	50	67	80	89	100	114	125	143	160	200
— — — — безъ мѣшковъ.	270	13	14, 2	15, 5	17	18	19, 3	21	24, 5	34	41, 5	45	54	67, 5	90	108	120	135	154, 3	169	193	216	270
Гравія гранитной породы.	370	17, 5	20	21, 2	23	25	27	29	31	46	57	62	74	93	123	148	164, 5	185	212	231	270	297	370
— смѣшанной.	320	15, 3	16, 8	18, 3	20	21, 3	23	24, 3	30	40	50	53, 3	64	80	107	128	140	160	185	200	229	260	320
Песку и земли, мѣряя въ грунтѣ или въ плотномъ тѣлѣ.	340	16, 2	18	20	21, 5	22, 7	24, 3	26	31	45	52, 5	57	68	85	115	136	151	170	194	215	245	272	340
Глины, мѣряя въ грунтѣ или въ плотномъ тѣлѣ.	360	17	19	20, 5	22, 5	24	26	28	32, 7	45	55, 4	60	72	90	120	144	160	180	206	225	257	288	360
Песку, земли, дерна или глины, мѣряя въ выемкѣ или при поставкѣ.	270	12, 8	14, 2	15, 5	17	18	19, 3	21	24, 5	34	41, 5	45	54	67, 5	90	108	120	135	154, 3	169	193	216	270
Кирпичнаго щебня.	230	11	12	13, 2	14, 4	15, 3	16, 5	18	22	28, 8	35, 4	38, 3	46	57, 5	76, 7	92	102	115	131	144	164	184	230
Воды въ бочкахъ 3,000 ведръ.	200	10	11	12	13	14	14, 5	15, 4	18, 2	25	31	33, 3	40	50	67	80	89	100	114	125	143	160	200
Моху.	35	1, 7	1, 8	2	2, 2	2, 4	2, 6	2, 8	3, 2	4, 4	5, 5	6	7	8, 8	11, 7	14	15, 6	17, 5	20	22	25	28	35
Угольи сосноваго и еловаго 450 четвертей.	35	1, 7	1, 8	2	2, 2	2, 4	2, 6	2, 8	3, 2	4, 4	5, 5	6	7	8, 8	11, 7	14	15, 6	17, 5	20	22	25	28	35
Дровъ сосновыхъ и еловыхъ:																							
Свѣжихъ.	90	4, 3	4, 8	5	5, 6	6	6, 5	7	8, 2	11, 25	14	15	18	22, 2	30	36	40	45	51, 5	56, 4	64	72	90
Годовалыхъ.	75	3, 6	4	4, 3	4, 7	5	5, 4	5, 8	6, 9	9, 4	11, 5	12, 5	15	19	25	30	33, 3	37, 5	43	47	54	60	75
Дровъ березовыхъ и ольховыхъ:																							
Свѣжихъ.	125	6	7	7, 3	8	8, 3	9	9, 7	11, 3	15, 6	19, 2	21	25	31, 2	41, 7	50	55, 5	62, 5	71	78	89, 3	100	125
Годовалыхъ.	100	5	5, 5	6	6, 5	7	7, 3	7, 7	9	12, 5	15, 5	16, 6	20	25	33, 5	40	45, 5	50	57	62, 5	71, 5	80	100
Кирпича 10,000 штукъ.	70	3, 3	3, 7	4	4, 4	4, 8	5, 2	5, 6	6, 4	8, 8	9	12	14	17, 6	25, 4	28	31, 2	35	40	44	50	56	70

16503

16503

Табель II, о количествѣ сосновыхъ и еловыхъ лѣсныхъ матеріаловъ, какое опредѣл… рабочій день, въ лѣтнее или зимнее время, по дорогамъ удобопроѣ…

	При разстоя…						
	Саженъ.						
	100.	150.	200.	250.	300.	350.	400.
	Число бревенъ, накатника, рѣшетника, жер…						
Сосновыхъ и еловыхъ бревенъ.							
Длиною 2 саж., толщ. 4 вершка.	1317,75	1192,25	1098,12	1004	941,25	878,75	815,75
— — — — 5 —	882	798	735	672	630	588	546
— — — — 6 —	630	570	525	480	450	420	390
— — — — 7 —	477,75	432,25	398,12	364	341,25	318, 5	295,75
— — — — 8 —	378	342	315	288	270	252	234
— — — — 9 —	300,93	272,27	250,77	229,28	214,95	200,62	186,29
— — — — 10 —	241, 5	218, 5	201,25	184	172, 5	161, 0	149, 5
— 3 — — 4 —	787, 5	712, 5	656,25	600	562, 5	525	487, 5
— — — — 5 —	534, 5	484, 5	446,25	408	382, 5	357	331, 5
— — — — 6 —	399	361	332, 5	304	285	266	247
— — — — 7 —	298, 2	269, 8	248, 5	227, 2	213	198, 8	184, 6
— — — — 8 —	231	209	192, 5	176	165	154	143
— — — — 9 —	186, 9	169, 1	155,75	142, 4	133, 5	124, 6	115, 7
— — — — 10 —	155, 4	140, 6	129, 5	118, 4	111	103, 6	96, 2
— 4 — — 4 —	535, 5	484, 5	446,25	408	382, 5	357	331, 5
— — — — 5 —	378	342	315	288	270	252	234
— — — — 6 —	273	247	227, 5	208	195	182	169
— — — — 7 —	210	190	175	160	150	140	130
— — — — 8 —	168	152	140	128	120	112	104
— — — — 9 —	134, 4	122, 6	112	102, 4	96	89, 6	83, 2
— — — — 10 —	111, 3	100, 7	92,75	84, 8	79, 5	74, 2	68, 9
— — — — 11 —	92, 4	83, 6	77	70, 4	66	61, 6	57, 2
— — — — 12 —	79, 8	72, 2	66, 5	60, 8	57	53, 2	49, 4
— 5 — — 4 —	588, 5	531, 5	323,75	296	277, 5	259	240, 5
— — — — 5 —	273	247	227, 5	208	195	182	169
— — — — 6 —	203, 7	184, 3	169,75	155, 2	145, 5	135, 8	126, 4
— — — — 7 —	157, 5	142, 5	131,25	120	112, 5	105	97, 5
— — — — 8 —	126	114	105	96	90	84	78
— — — — 9 —	105	95	87, 5	80	75	70	65
— — — — 10 —	84	76	70	64	60	56	52
— — — — 11 —	73, 5	66, 5	61,25	56	52, 5	49	45, 5
— — — — 12 —	60, 9	55, 1	50,75	46, 4	43, 5	40, 6	37, 7
— 6 — — 4 —	300,93	272,27	250,77	229,28	214,95	200,62	186,29
— — — — 5 —	210	190	175	160	150	140	130
— — — — 6 —	157, 5	142, 5	131,25	120	112, 5	105	97, 5
— — — — 7 —	126	114	105	96	90	84	78
— — — — 8 —	98, 7	89, 3	85,25	75, 2	70, 5	65, 8	61, 1
— — — — 9 —	84	76	70	64	60	56	52
— — — — 10 —	67, 2	60, 8	56	51, 2	48, 0	44, 8	41, 6
— — — — 11 —	57,75	52,25	48,12	43, 2	40, 5	37, 8	35, 1
— — — — 12 —	48,95	44,27	40,77	36, 8	34, 5	32, 2	29, 9
Накатника и рѣшетника.							
Длиною 2 саж., толщ. 2 до 2½ вер.	3591	3249	2992, 5	2756	2565	2394	2223
— — — — 3 — 3½ —	1869	1691	1557, 5	1424	1335	1246	1157
— 3 — — 2 — 2½ —	1932	1748	1610	1472	1380	1288	1196
— — — — 3 — 3½ —	1050	950	875	800	750	700	650
— 4 — — 3 — — —	840	760	700	640	600	560	520
— — — — 3½ — — —	661, 5	598, 5	551,25	504	472, 5	441	409, 5
— 5 — — 3 — — —	598, 5	541, 5	498,75	456	427, 5	399	370, 5
— — — — 3½ — — —	472, 5	427, 5	393,75	360	337, 5	315	292, 5

16503

…ревезить на десяти казенныхъ рабочихъ или хорошихъ крестьянскихъ лошадяхъ въ одинъ …негористымъ, при разныхъ въ оба пути до 32½ верстъ разстояніяхъ.

	…ъ одинъ конецъ.														
	Верстъ.														
	1.	1½.	2.	2½.	3.	4.	5.	6.	7.	8.	9.	10.	11.	12½.	16¼.
	…сокъ и гонта на 10 лошадей въ одинъ день лѣтомъ и зимою.														
	690,25	502	407,88	376, 5	313,75	251	188,25	156,87	141,18	125, 5	109,81	100, 4	89,73	78,45	62,75
	462	336	273	252	210	168	126	105	94, 5	84	73, 5	67, 2	61,49	52, 5	42
	330	240	195	180	150	120	90	75	67, 5	60	52, 5	48	42, 9	37, 5	30
	230,25	192	147,87	136, 5	113,75	91	68,25	56,87	51,18	45, 5	39,81	36, 4	32,53	28,43	22,75
	198	144	117	108	90	72	54	45	40, 5	36	31, 5	28, 8	25,74	22, 5	18
	137,85	114,64	95,14	85,98	71,65	57,32	42,99	35,82	32,24	28,66	25,07	22,92	20,49	17,91	14,33
	126, 5	92, 0	74, 7	69	57, 5	46, 0	34, 5	28,75	25,87	23	20,12	18, 4	16,44	14,37	11, 5
	412, 5	300, 0	243,75	225	187, 5	150, 0	112, 5	93,75	84,37	75	65,62	60	53,62	46,87	37, 5
	260, 5	204	165,75	153	127, 5	102, 0	76, 5	63,75	57,37	51	44,62	40, 8	36,46	31,87	25, 5
	209	162	123, 5	114	95	76	57	47, 5	42,75	38	33,25	30, 4	27,77	23,75	19
	156, 2	115, 6	92, 3	85, 2	71	56, 8	42, 6	35, 5	31,95	28, 4	24,85	22,72	20, 3	17,75	14, 2
	121	88	71, 5	66	55	44	33	27, 5	24,75	22	19,25	17, 6	15,73	13,75	11
	97, 9	71, 2	57,85	53, 4	44, 5	35, 6	26, 7	22,25	20,02	17, 8	15,57	14,24	12,72	11,12	8, 9
	81, 4	59, 2	48, 1	44, 4	37	29, 6	22, 2	18, 5	16,65	14, 8	12,95	11,84	10,58	9,25	7, 4
	260, 5	204	165,75	153	127, 5	102	76, 5	63,75	57,37	51	44,62	40, 8	36,46	31,87	25, 5
	168	144	117	108	90	72	54	45	40, 5	36	31, 5	28, 8	25,74	22, 5	18
	133	104	84, 5	78	65	52	39	32, 5	29,25	26	22,75	20, 8	18,59	16,25	13
	110	80	65	60	50	40	30	25	22, 5	20	17, 5	16	14, 3	12, 5	10
	88	64	52	48	40	32	24	20	18	16	14	12, 8	11,44	10	8
	70, 4	51, 2	41, 6	38, 4	32	25, 6	19, 2	16	14, 4	12, 8	11, 2	10,24	9,15	8	6, 4
	58, 3	42, 4	33,45	31, 8	26, 5	21, 2	15, 9	132, 5	11,92	10, 6	9,27	8,48	7,57	6,62	5, 3
	48, 4	35, 2	28, 6	26, 4	22	17, 6	13, 2	11	9, 9	8, 8	7, 7	7,04	6,29	5, 5	4, 4
	41, 8	30, 4	24, 7	22, 8	19	15, 2	11, 4	9, 5	8,55	7, 6	6,65	6,08	5,43	4,75	3, 8
	205, 5	148, 0	120,25	111	92, 5	74	55, 5	46,25	41,65	37	32,37	29, 6	26,45	23,12	18, 5
	145	104	84, 5	78	65	52	39	32, 5	29,25	26	22,75	20, 8	18,59	16,25	13
	106, 7	77, 6	63,05	58, 2	48, 5	38, 8	29, 1	24,25	21,82	19, 4	16,97	15,52	13,87	12,12	9, 7
	82, 5	60	48,75	45	37, 5	30	22, 5	18, 7	16,87	15	13,12	12	10,72	9,37	7, 5
	66	48	39	36	30	24	18	15	13, 5	12	10, 5	9, 6	8,58	7, 5	6
	55	40	32, 5	30	25	20	15	12, 5	11,25	10	8,75	8	7,15	6,25	5
	44	32	26	24	20	16	12	10	9	8	7	6, 4	5,72	5	4
	36, 5	28	22,75	21	17, 5	14	10, 5	8,75	7,87	7	6,12	5, 6	5	4,37	3, 5
	31, 9	25, 2	18,85	17, 4	14, 5	11, 6	8, 7	7,25	6,52	5, 8	5,07	4,64	4,14	3,62	2, 9
	137,65	114,64	95,14	85,98	71,65	57,32	42,99	35,82	32,24	28,66	25,07	22,92	20,49	17,91	14,33
	110	80	65	60	50	40	30	25	22, 5	20	17, 5	16	14, 3	12, 5	10
	82, 5	60	48,75	45	37, 5	30	22, 5	18,75	16,87	15	13,12	12	10,72	9,37	7, 5
	66	48	39	36	30	24	18	15	13, 5	12	10, 5	9, 6	8,58	7, 5	6
	51, 7	37, 6	30,55	28, 2	23, 5	18, 8	14, 1	11,75	10,57	9, 4	8,22	7,52	6,72	5,87	4, 7
	44	32	26	24	20	16	12	10	9	8	7	6, 4	5,72	5	4
	35, 2	25, 6	20, 8	19, 2	16	12, 8	9, 6	8	7, 2	6, 4	5, 6	5, 1	4,57	4, 1	3, 2
	29, 7	21, 6	17,55	16, 2	13, 5	10, 8	8, 1	6,75	6,07	5, 4	4,72	4,32	3,86	3,37	2, 7
	25, 3	18, 4	15,45	13, 8	11, 5	9, 2	6, 9	5,75	5,17	4,6	4,02	3,68	3,28	2,87	2, 3
	1381	1368	1111, 5	1026	855	684	513	427, 5	384,75	342	299,25	273, 6	244,53	213,75	171
	979	712	578, 5	532	445	356	267	222, 5	200,25	178	155,75	142, 2	127,27	111,25	89
	1012	736	598	552	460	368	276	230	207	184	164	147, 2	131,56	115	92
	550	400	325	300	250	200	150	125	112, 5	100	87, 5	80	71, 5	62, 5	50
	440	320	260	240	200	160	120	100	90	80	70	64	57, 2	50	40
	345, 5	252	204,75	189	157, 5	126	94, 5	78,75	70,87	63	55,12	50, 4	45,04	39,37	31, 5
	315, 5	228	185,25	171	142, 5	114	85, 5	71,25	64,12	57	49,87	45, 6	40,75	35,62	28, 5
	247, 5	180	146,25	135	112, 5	90	67, 5	56,25	50,62	45	39,37	36	32,17	28,12	22, 5

16503

	При разстояніи одинъ конецъ.																		
	Сажень.							Верстъ.											
	100.	150.	200.	250.	300.	350.	400.	1.	1½.	2.	2½.	3.	4.	5.	6.	7.	8.	9.	10.	11.	12½.	16¼.
	Число бревенъ, накатника, рѣшетника, досокъ и гонта на 10 лошадей въ одинъ день лѣтомъ и зимою.																					
Жердей.																						
Длиною 2 до 3 саж., толщ. 1¼ верш.	5040	4560	4200	3840	3690	3360	3120	2640	1920	1560	1440	1200	960	720	600	540	480	420	384	343, 2	300	240
Досокъ.																						
Шириною 5¾ вершковъ.																						
Данною 2 саж., толщ. 1 дюйм.	6300	5700	5250	4800	4500	4200	3900	3300	2400	1950	1800	1500	1200	900	750	675	600	525	480	429	375	300
— — — — 1½ —	4200	3800	3500	3200	3000	2800	2600	2200	1600	1300	1200	1000	800	600	500	450	400	350	320	286	250	200
— — — — 2 —	3150	2850	2625	2400	2250	2100	1950	1650	1200	975	900	750	600	450	375	337, 5	300	262, 5	240	214, 5	187, 5	150
— — — — 2½ —	2520	2280	2100	1920	1800	1680	1560	1320	960	780	720	600	480	360	300	270	240	210	192	171, 6	150	120
— — — — 3 —	2100	1900	1750	1600	1500	1400	1300	1100	800	650	600	500	400	300	250	225	200	175	160	143	125	100
— — — — 4 —	1575	1425	1312,5	1200	1125	1050	975	825	600	487, 5	450	375	300	225	187, 5	168,75	150	131,25	120	107,25	93,75	75
— 3 — — 1 —	4200	3800	3500	3200	3000	2800	2600	2200	1600	1300	1200	1000	800	600	500	450	400	350	320	286	250	200
— — — — 1½ —	2799,3	2532,7	2332,75	2132,8	1999,5	1866,2	1732,6	1466, 3	1066,4	866,45	799,8	666,5	533,2	399,9	333,25	299,92	266, 6	233,27	213,28	190,61	166,62	133, 3
— — — — 2 —	2100	1900	1750	1600	1500	1400	1300	1100	800	650	600	500	400	300	250	225	200	175	160	143	125	100
— — — — 2½ —	1680	1520	1400	1280	1200	1120	1040	880	640	520	480	400	320	240	200	180	160	140	128	114, 4	100	80
— — — — 3 —	1396,5	1263,5	1163,75	1064	997,5	931	864,5	731,5	532	432,25	399	332,5	266	199,5	166,25	149,62	133	119,71	106, 4	95,09	83,12	665
— — — — 4 —	1050	950	875	800	750	700	650	550	400	325	300	250	200	150	125	112, 5	100	87, 5	80	71, 5	62, 5	50
Гонта.																						
Длиною 13, шириною до 3 вершковъ.																						
Вчернѣ приготовленнаго.	75600	68400	63000	57600	54000	50400	46800	39600	28800	23400	21600	18000	14400	10800	9000	8100	7200	6300	5760	5148	4500	3600
Начисто отдѣланнаго.	126000	114000	105000	96000	90000	84000	78000	66000	48000	39000	36000	30000	24000	18000	15000	13500	12000	10500	9600	8580	7500	6000

16503

16503 § 546. Для назначенія лошадей къ перевозкѣ матеріаловъ въ весеннее и осеннее время, особыхъ табелей не прилагается, потому, что опредѣливъ уроки перевозкамъ весною и осенью въ $^2/_3$ противу лѣта и зимы, весьма удобно можно руководствоваться и вышеписанными, полагая вмѣсто каждыхъ двухъ лошадей по табелямъ, исчисленнымъ весною и осенью на ту же перевозку, по три лошади. Напримѣръ, по 1 табели назначено для перевозки 10 куб. саж. плиты на разстояніе одной версты «31» лошадей; слѣдовательно на сію же работу въ весеннее и осеннее время должно требовать $46^1/_2$ лошадей.

§ 547. При назначеніи въ перевозку большихъ штукъ гранита и другихъ тягостей, требующихъ по вѣсу болѣе одной лошади, руководствоваться по временамъ года табелями и предыдущимъ §, съ дополненіемъ лошадей по § 543.

§ 548. Для назначенія лошадей къ перевозкѣ такихъ матеріаловъ, которые считаются вѣсомъ, полагать лѣтомъ и зимою возъ каждой лошади въ 30 пудъ, и столько оборотовъ въ 1 день, какъ по разстоянію § 540 сего отдѣленія опредѣлено; весною же и осенью прибавлять на каждыя двѣ лошади еще по одной.

§ 549. Табелью 2 расчитана потребность лошадей для перевозки дерева сосноваго и еловаго; но ежели бы назначался въ перевозку лѣсной матеріалъ другаго рода и тягости, то и лошадей полагать соображаясь съ оною, и именно: вмѣсто каждыхъ пяти лошадей, исчисленныхъ по табели для перевозки сосноваго и еловаго дерева:

а) Для перевозки липоваго и осиноваго дерева по 6.

б) Для перевозки березоваго и ольховаго дерева по 7.

в) Для перевозки ясеневаго и буковаго дерева по 8.

и г) Для перевозки дубоваго дерева по 9.

Примѣчаніе. Ежели перевозка вышеозначенныхъ лѣсныхъ матеріаловъ будетъ производиться весною или осенью, то сверхъ сего прибавлять, согласно § 548, еще на каждыя двѣ лошади по одной.

§ 550. При перевозкѣ дерева прямо изъ лѣсныхъ дачъ по вырубкѣ, прибавлять, по причинамъ безпутья и большой тогда тягости въ матеріалахъ по временамъ года, на каждыя по вышеписаннымъ исчисленіямъ три лошади еще по одной.

§ 551. При назначеніи въ перевозку такихъ лѣсныхъ матеріаловъ, которыхъ размѣры здѣсь не означены, или и другихъ тягостей, не упомянутыхъ въ положеніи, руководствоваться общими опредѣленными выше правилами, и расчитывать потребность лошадей по объему и тягости матеріала и по разстоянію перевозки.

§ 552. Ежели перевозка матеріаловъ будетъ производиться отъ береговъ рѣкъ или озеръ въ гору, то устраивать особую дорогу, чтобы крутость подъема не подвышала $^1/_{30}$ части горизонтальнаго разстоянія; при чемъ расчитывать перевозку, какъ по горизонтальному пути, въ случаяхъ же когда высота подъема болѣе $^1/_{30}$ части горизонтальнаго разстоянія, тогда для опредѣленія пути считать одну вертикальную высоту подъема, увеличенную въ 30 разъ, и для найденнаго такимъ образомъ горизонтальнаго пути опредѣлять число лошадей по таблицамъ.

§ 553. Когда перевозка должна производиться по такимъ дорогамъ, которыя вообще гористы или вовсе не устроены, то къ потребнымъ, по вышеписаннымъ расчисленіямъ лошадямъ, прибавлять еще $^1/_4$ часть, то есть, вмѣсто каждыхъ четырехъ лошадей полагать по 5 лошадей.

§ 554. Здѣсь расчитана перевозка матеріаловъ по дорогамъ только удобопроѣзжимъ: но ежели она будетъ назначаться въ такихъ мѣстахъ, гдѣ можно оную производить по устроеннымъ сплошнымъ каменнымъ или деревяннымъ мостовымъ, или и по шоссе, не имѣющимъ значительныхъ возвышеній, то назначать лошадей казенныхъ рабочихъ или хорошихъ крестьянскихъ, съ убавкою противу сего исчисленія и табелей $^1/_5$ части, то есть, тогда полагать вмѣсто каждыхъ пяти лошадей только по 4 лошади.

§ 555. При перевозкѣ же матеріаловъ въ городахъ или около оныхъ по устроеннымъ дорогамъ на лошадяхъ вольнонаемныхъ, или поставляемыхъ подрядчиками, такъ называемыхъ ломовыхъ, которымъ полагается возить на трехъ возахъ въ одну лошадь по 120 пудъ и переѣзда въ оба пути въ день 30 верстъ, то оныхъ полагать только $^6/_8$ противу исчисленнаго числа по табелямъ, то есть, вмѣсто каждыхъ 8 лошадей, по табелямъ исчисленнымъ, требовать и назначать на ту же перевозку лѣтомъ и зимою по 6, а весною и осенью по 9 лошадей.

§ 556. Ежели найдено будетъ нужнымъ употребить къ перевозкѣ матеріаловъ воловъ, то полагать на каждую пару возъ до 60 пудъ и перехода въ одинъ день при разстояніяхъ болѣе версты 20 верстъ. А какъ по расчету сему пара воловъ перевезетъ въ одно время ту же тягость, какая симъ положеніемъ опредѣлена на двѣ казенныя рабочія лошади по одиночкѣ, то при расчетахъ о потребности воловъ къ перевозкѣ полагать оныхъ то же число, какое симъ положеніемъ назначено лошадей казенныхъ рабочихъ, или хорошихъ крестьянскихъ.

§ 557. Какъ перевозка матеріаловъ на казенныхъ рабочихъ лошадяхъ можетъ быть произведена по вышеписанному расчету только тогда, ежели нагрузка возовъ и свалка будутъ поспѣшны, то и опредѣляется, чтобы при назначеніи лошадей къ перевозкѣ назначать для навалки матеріаловъ на возы и установленія или укладки оныхъ въ требующійся порядокъ, особыхъ валовыхъ рабочихъ сверхъ возчиковъ, полагая на 20 оборотовъ одной лошади, или на каждый оборотъ 20 лошадей, по одному человѣку.

§ 558. При перевозкѣ матеріаловъ вольнонаемными

лошадьми или подрядомъ, навальщиковъ не полагать и не назначать.

Гл. II. — Перевозка тягостей на тачкахъ и телѣжкахъ людьми.

§ 559. Настоящее положеніе опредѣляетъ уроки для людей вольнонаемныхъ и поставляемыхъ подрядчиками.

§ 560. Для опредѣленія уроковъ перевозки тяжестей на тачкахъ и телѣжкахъ принимается въ основаніе:

а) Что каждый вольнонаемный человѣкъ можетъ везти на тачкѣ или телѣжкѣ 6 пудъ.

б) Что для медленной нагрузки на тачки или телѣжки будутъ наряжаться особые навальщики, по расчету ниже сего; и

в) Что возчикъ, за исключеніемъ времени, потребнаго для нагрузки тачки или телѣжки, свалки съ оной и самыхъ оборотовъ, можетъ сдѣлать въ лѣтній день или 12 часовъ безпрерывной работы при разстояніяхъ отъ 35 до 100 саженъ постепенно отъ 16 до 20 верстъ въ оба пути; но при короткихъ оборотахъ менѣе, такъ что при разстояніи въ одинъ конецъ 5 саженъ, хотя сдѣлаетъ оборотовъ 265, а пройдетъ только $5^1/_2$ верстъ.

§ 561. Принимая въ соображеніе опредѣленный грузъ на тачку или телѣжку и собственную тягость матеріаловъ, сподручныхъ частями, потребно для перевозки въ одинъ разъ одной кубической сажени:

Булыжнаго камня самаго крупнаго.	225.
— — — средней величины.	208.
Мелкаго или сырцоваго щебня.	183.
Плиты разнаго рода средней.	166.
Извести въ мѣшкахъ.	80.
— — безъ мѣшковъ.	107.
Кирпичнаго щебня.	116.
Гравія гранитной породы.	158.
Песку, земли, дерна и глины.	133.
Мху въ кулѣхъ.	13.
Уголья сосноваго и еловаго въ кулѣхъ.	16.
Уголья каменнаго.	111.
Дровъ сосновыхъ и еловыхъ свѣжихъ.	46.
— — — — — годовалыхъ.	37.
Дровъ березовыхъ и ольховыхъ свѣжихъ.	62.
— — — — — годовалыхъ.	50.
Воды въ бочкахъ по 8 ведеръ.	75.
Кирпича одной тысячи.	33.

§ 562. Перевозка смѣшаннаго гравія, песку, земли и глины по выемкѣ изъ земли опредѣлена во II Отдѣленіи сего положенія о земляныхъ работахъ; здѣсь же назначается перевозка сихъ матеріаловъ по мѣрамъ въ полусаженкахъ. 16505

§ 563. Матеріалъ на тачкахъ и телѣжкахъ перевозить всегда по подостланнымъ доскамъ, а потому и грузъ на оныя полагать во всякое время года выше опредѣленный.

§ 564. Каждому человѣку, назначаемому на возчики на тачкѣ или телѣжкѣ опредѣляется въ каждый рабочій день дѣлать слѣдующее число оборотовъ по временамъ года.

	Опредѣляется оборотовъ одному чел. въ день.		
	Лѣтомъ.	Весною и осенью.	Зимою.
При разстояніи въ одинъ конецъ 5 саж.	265	198	176
— — — — — — 10 —	218	163	145
— — — — — — 15 —	185	138	123
— — — — — — 20 —	161	120	107
— — — — — — 25 —	142	106	94
— — — — — — 30 —	127	95	84
— — — — — — 35 —	115	86	76
— — — — — — 40 —	106	79	70
— — — — — — 45 —	97	72	64
— — — — — — 50 —	90	67	60
— — — — — — 60 —	80	60	53
— — — — — — 70 —	68	51	45
— — — — — — 80 —	62	45	41
— — — — — — 90 —	58	43	38
— — — — — — 100 —	52	39	34
— — — — — — 125 —	43	32	29
— — — — — — 150 —	36	27	24
— — — — — — 175 —	31	23	20
— — — — — — 200 —	28	21	18

§ 565. Навальщиковъ полагать на нижеписанное число тачекъ или телѣжекъ въ одинъ оборотъ, а именно: въ лѣтнее время на 140, весною или осенью на 105, а въ зимнее время на 93 по одному человѣку.

§ 566. При задаваніи уроковъ возчиковъ и навальщиковъ соединять всегда вмѣстѣ и назначать общій урокъ, дабы при работѣ они другъ другу вспомоществовали и могли смѣняться.

§ 567. Хотя по правиламъ симъ весьма удобно расчитать всякую перевозку матеріаловъ людьми; но для облегченія составленія и повѣрки смѣтъ, прилагается для руководства и слѣдующая табель, показывающая, какое число возчиковъ и навальщиковъ требовать и назначать для перевозки 10 кубич. саж. разныхъ тягостей и на разныя разстоянія до 200 саж. въ одинъ конецъ.

16503

Табель о числѣ павальщиковъ и возчиковъ, какое требовать и назначать въ лѣтнее время года для перевозокъ на тачкахъ и телѣжкахъ десяти кубическихъ саженъ слѣдующихъ матеріаловъ, воды и 10,000 кирпича по ровному мѣсту, при разныя разстоянія отъ 5 до 200 саженъ въ одинъ конецъ.

16503

	Число тачекъ для нагрузки 10 кубическихъ саженъ.	Число павальщиковъ 10 кубическихъ саженъ.	Число возовъ, какое назначать. При разстояніяхъ въ одинъ конецъ.																
			5.	10.	15.	20.	25.	35.	40.	45.	50.	60.	70.	80.	90.	100.	125.	150.	175.	200.
Для переноски																				
Десяти кубическихъ саженъ:																				
Булыжнаго камня самаго крупнаго.	2250	16	8,481	11,426	14,371	17,316	20,261	26,151	29,096	32,041	34,986	40,876	46,766	52,656	58,546	64,436	79,161	93,886	108,611	123,336
Булыжнаго камня средней величины.	2080	14,8	7,848	10,573	13,298	15,023	18,748	24,198	26,923	29,648	32,373	37,823	43,273	48,723	54,173	59,623	73,248	86,873	100,498	114,123
Булыжнаго камня мелкаго и сырцоваго щебня.	1630	13	6,912	9,312	11,712	14,112	16,512	21,312	23,712	26,112	28,512	33,312	38,112	42,912	47,712	52,512	64,512	76,512	88,512	100,512
Плиты разнаго рода средней тягости.	1660	11,3	6,264	8,439	10,614	12,789	14,964	19,314	21,489	23,664	25,839	30,189	34,539	38,889	43,239	47,589	58,464	69,339	80,214	91,089
Извести въ мѣшкахъ.	870	5,7	3,009	4,054	5,099	6,144	7,189	9,279	10,324	11,369	12,414	14,504	16,594	18,684	20,774	22,864	28,089	33,314	38,536	43,764
— безъ мѣшковъ.	1070	7,7	4,032	5,432	6,832	8,232	9,632	12,432	13,832	15,232	16,632	19,432	22,232	25,032	27,832	30,632	37,632	44,632	51,632	58,632
По мѣрѣ въ полусаженкахъ:																				
Гравія гранитной породы.	1630	13	6,912	9,312	11,712	14,112	16,512	21,312	23,712	26,112	28,512	33,312	38,112	42,912	47,712	52,512	64,512	76,512	88,512	100,512
— смѣшанной.	1530	11,2	5,961	8,031	10,101	12,171	14,241	18,381	20,451	22,521	24,591	28,731	32,871	37,011	41,151	45,291	55,641	65,991	76,341	86,691
Песку, земли, дерна или глины.	1330	9,5	5,011	6,751	8,491	10,231	11,971	15,451	17,191	18,931	20,661	24,141	27,621	31,101	34,581	38,061	45,771	55,461	64,171	72,861
Мху въ кулях.	200	1,4	0,748	1,008	1,268	1,528	1,788	2,308	2,568	2,828	3,088	3,608	4,128	4,648	5,168	5,688	6,988	8,288	9,588	10,888
Уголья сосноваго и еловаго въ кулях.	160	1,1	0,604	0,814	1,024	1,234	1,444	1,864	2,074	2,284	2,494	2,914	3,334	3,754	4,174	4,594	5,644	6,694	7,744	8,794
Дровъ сосновыхъ и еловыхъ свѣжихъ.	460	3,3	1,728	2,328	2,928	3,528	4,128	5,328	5,928	6,528	7,128	8,328	9,528	10 728	11,928	13,128	16,128	19,128	22,128	25,128
Дровъ сосновыхъ и еловыхъ годовалыхъ.	370	2,6	1,382	1,862	2,342	2,822	3,302	4,262	4,742	5,222	5,702	6,662	7,622	8,582	9,542	10,502	12,902	14,302	17,702	20,102
Дровъ березовыхъ и ольховыхъ свѣжихъ.	620	4,4	2,352	3,142	3,952	4,762	5,572	7,192	8,002	8,812	9,622	11,242	12,862	14,482	16,102	17,722	21,772	25,822	29,772	33,922
Дровъ березовыхъ и ольховыхъ годовалыхъ.	500	3,6	1,886	2,541	3,196	3,851	4,506	5,816	6,471	7,126	7,781	9,391	11,001	12,611	14,221	5,831	17,606	20,881	24,156	28,931
Воды въ бочкахъ по 8-ми ведръ.	730	5,4	2,822	3,802	4,782	6,762	6,742	8,702	9,682	10,662	11,642	13,602	15,562	17,522	19,482	21,442	26,342	31,242	36,142	40,042
Кирпича 10,000 штукъ.	330	2,3	1,238	1,668	2,098	2,528	2,958	3,818	4,248	4,678	5,108	5,968	6,828	7,688	8,548	9,408	10,558	13,708	15,858	17,148
Кирпичнаго щебня 10 кубическихъ саженъ.	1160	8,3	4,377	5,897	7,417	8,937	10,457	13,497	15,017	16,537	18,057	21,097	24,137	27,177	30,217	32,257	40,857	48,457	56,057	60,617

16503 § 568. Для назначенія возчиковъ и навальщиковъ въ весеннее и осеннее или зимнее время года къ перевозкѣ матеріаловъ на тачкахъ или телѣжкахъ полагать: весною и осенью, вмѣсто исчисленныхъ по вышеписанной табели для лѣтняго времени на каждыхъ трехъ человѣкъ на ту же перевозку, по 4, а зимою вмѣсто двухъ по три человѣка.

§ 569. Ежели лѣсной матеріалъ будетъ въ такихъ штукахъ или кускахъ, что оные удобны для перевозки въ тачкахъ, то полагать груза на каждую тачку дерева кубич. фут. сосноваго и еловаго отъ 4 до $4^1/_2$, липоваго и осиноваго по $3^1/_2$, березоваго и ольховаго по 3, ясеневаго и буковаго по $2^1/_2$, а дубоваго по $2^1/_4$, назначая въ каждый день то число оборотовъ какъ выше по разстояніямъ опредѣлено, и навальщиковъ по § 565.

§ 570. Матеріалъ, считаемый вѣсомъ, ежели удобенъ для перевозки на тачкахъ или на телѣжкахъ, то полагать на каждую до 6 пудовъ, а назначать обороты и навальщиковъ, какъ въ предыдущемъ § сказано.

§ 571. Когда перевозка будетъ въ гору, то перпендикулярную высоту горы, помноженную на 12, причитать къ разстоянію пути, по правиламъ, изложеннымъ сего отдѣленія главы I въ § 552.

§ 572. При перевозкѣ тягостей для нагрузки на суда или съ оныхъ на берегъ, по причинамъ обыкновенной при томъ тѣсноты и необходимости устраивать всегда съѣзды, прибавлять къ исчисленному числу возчиковъ и навальщиковъ на каждыхъ трехъ еще по одному человѣку.

§ 573. Ежели перевозка большихъ штукъ или тягостей будетъ производиться на медвѣдкахъ людьми, то полагать на каждаго вольнонаемнаго или подрядчиками поставляемаго человѣка по пяти пудъ груза, для навалки и перевозки.—Число же оборотовъ назначать, соображаясь съ удобностію и мѣстностію.

§ 574. При перевозкѣ на медвѣдкахъ производить навалку и свалку матеріаловъ тѣми же людьми, которые назначаются къ перевозкѣ оныхъ.

Гл. III.—Переноска матеріаловъ или тягостей людьми.

§ 575. Переноска матеріаловъ или тягостей, сподручныхъ для одного или нѣсколькихъ человѣкъ, опредѣляется на слѣдующихъ основаніяхъ:

а) Каждый вольнонаемный или подрядчикомъ поставляемый человѣкъ долженъ нести на себѣ или на носилкѣ до трехъ пудовъ, а при переноскѣ матеріаловъ или тягостей, требующихъ болѣе восьми человѣкъ, и менѣе.

б) Каждый назначенный къ переноскѣ тягостей человѣкъ обязанъ дѣлать по разстояніямъ слѣдующее число оборотовъ:

	Опредѣляется оборотовъ одному человѣку въ день.		
	Лѣтом.	Весн. и осенью.	Зимою.
При разстоян. въ одинъ конецъ 5 саж.	175	131	117
— — — — — 10 —	142	107	95
— — — — — 15 —	120	90	80
— — — — — 20 —	103	78	69
— — — — — 25 —	90	68	60
— — — — — 30 —	81	61	54
— — — — — 35 —	74	56	49
— — — — — 40 —	67	50	44
— — — — — 45 —	61	46	41
— — — — — 50 —	57	43	38
— — — — — 60 —	50	38	33
— — — — — 70 —	44	33	30
— — — — — 80 —	40	30	27
— — — — — 90 —	36	27	24
— — — — — 100 —	32	24	22
— — — — — 125 —	26	20	18
— — — — — 150 —	23	17	16
— — — — — 175 —	20	15	14
— — — — — 200 —	18	$13^1/_2$	12

в) Навалку матеріаловъ или тягостей на носилки, или подъемъ оныхъ на себя обязаны дѣлать тѣ же люди, которые будутъ назначаться къ переноскѣ.

§ 576. На семъ основаніи, и по соображенію собственной тягости матеріаловъ, составлена слѣдующая табель, какое число людей требовать и назначать въ одинъ лѣтній рабочій день для переноски 10 кубич. саж. разныхъ матеріаловъ и 10,000 кирпича на разныя разстоянія отъ 5 до 100 саженъ.

16503

Табель о числѣ людей, какое требовать и назначать въ одинъ лѣтній рабочій день для переноски нижеслѣдующихъ матеріаловъ по ровному мѣсту на разныя отъ 5 до 100 саженъ разстоянія.

	Число людей для подъема въ одинъ разъ.	Число поспльщиковъ въ лѣтній день при разстояніяхъ саженъ:														
		5.	10.	15.	20.	25.	30.	35.	40.	45.	50.	60.	70.	80.	90.	100.
Для переноски 10 кубическихъ саженъ.																
Булыжнаго камня:																
средней величины.	4167	24	29, 3	34, 3	43, 3	46	51, 3	57	62	61, 3	73, 3	83	96	107, 3	119	130
мелкаго и сырцоватаго щебня.	3667	21, 3	26	31	35, 3	41	45, 3	50	55	60	65	75	85	95	105	115
Плиты разнаго рода средней тяжести.	3333, 4	19, 3	23, 3	28	32	37	41	49	50	54	59	68	77	86	95, 3	105
Извести.	2000	11, 3	14	19	21	27, 3	26	28	31	33	35, 3	41	47	52	57, 3	63
По мѣрѣ въ полусаженкахъ.																
Травія гранитной породы.	3667	21, 3	26	31	35, 3	41	45, 3	50	55	60	65	75	85	95	105	115
— смѣшанной породы.	3333, 4	19, 3	23, 3	28	32	37	41	49	50	54	59	68	77	86	95, 3	105
Песку, земли, дерна, или глины.	2667	15, 3	19	22	26	29, 3	33	36	40	43, 3	47	54	61, 3	69	76	83, 3
Кирпичнаго щебня.	2333, 4	13, 3	17	19, 3	23	25, 3	29	31, 3	35	37, 3	41	47, 3	53, 3	60	67	73, 3
Щепу въ кулях.	417	2, 4	2, 7	3, 4	4	4, 5	5, 1	5, 6	6, 3	6, 8	7, 3	9	10	11	12	13, 3
Угля соснового и еловаго въ кулях.	333, 4	2	2, 4	2, 8	3, 3	4	4, 2	4, 6	5	4, 2	6	6, 7	7, 8	8, 8	9, 7	11
Плахами, или на носилкахъ.																
Дровъ сосновыхъ и еловыхъ сѣжихъ.	9333, 4	5, 3	7	8	9, 3	10	11, 3	13	21	23	17	19, 3	22	24	27	29, 3
Дровъ сосновыхъ и еловыхъ годовалыхъ.	767	4	5, 3	6, 3	7, 3	8, 3	9, 3	10, 3	11, 3	12, 3	13, 3	15, 3	17, 3	20	22	24
Дровъ березовыхъ, или ольховыхъ сѣжихъ.	1267	7, 3	9	11	13	14	16	17, 3	19	21	23	26	29, 3	33	37	40
Дровъ березовыхъ, или ольховыхъ годовалыхъ.	1000	5, 7	7	8, 2	9, 5	11	12	13, 3	14	16	17, 3	20	23	26	29	31, 3
Воды въ ушатахъ 8000 ведръ.	2134	12	15	18	21	23, 3	26	29, 3	32	35	37, 3	43, 3	49, 3	54, 6	61	67
Кирпича 10,000 на носилкахъ.	667	3, 8	5	5, 6	6, 5	7, 3	8, 2	9	10	11	12	13, 3	15, 3	17, 3	19	21
Кирпича 10,000 на возахъ.	534	3	4	4, 5	5, 2	6	7	7, 3	8	8, 6	9, 3	10, 6	12	13, 3	14, 6	16

16503 § 577. Для переноски лѣснаго матеріала, сподручнаго по тягости не болѣе 4 челов., полагать перехода тоже число оборотовъ, какъ означено выше о тягости въ лѣсѣ на каждый оборотъ по нижеслѣдующему расчету.

Сосноваго и еловаго лѣса.

Жердей накатника и рѣшетника.

Длиною 2 до 3 саж., толщ. 1½ верш. по 3 на 1 челов.
— 2 — — — — 2 до 2½ — — 9 — 4 —
— » — — — — 3 — 3½ — — 9 — 10 —
— 3 — — — — 2 — 2½ — — 9 — 10 —
— » — — — — 3 — 3½ — — 1 — 2 —
— 4 — — — — 3 — 3½ — — 3 — 8 —

Брусковъ выпиленныхъ.

Длиною 2 до 3 саж., толщ. квадр. 1 верш. по 15 на 2 челов.
— 2 — 3 — — — 1½ — — — 4 —
— 2 — — — 2 — — — 6 —
— 3 — — — 2 — — — 8 —
— » — — — 2½ — — 9 — 8 —

Пластинъ тесанныхъ.

Длиною 2 саж., толщ. 3½ верш., ширин. 4½ верш. по 3 на 4 челов.
— 3 — — » — — » — — 1 — 2 —

Досокъ, шириною 5¾ вершка.

Длиною 2 саж., толщ. 1 дюйм. по 3 на 1 челов.
— 2 — — 1½ — или длин. 3 саж., толщ. 1 дюйм. — 9 — 4 —
— 2 — — 2 — — — 3 — — 1½ — — 3 — 2 —
— 2 — — 2½ и 3 — — — 3 — — 2 — — 1 — 1 —
— 2 — — 4 — — — 3 — — 2½ и 3 — — 3 — 4 —
— » — — » — — — 3 — — 4 — — 1 — 2 —

Гонта, длиною 13, шириною 3 вершковъ.

Вчернѣ приготовленнаго по 56 на 1 челов.
Вчистѣ отдѣланнаго — 60 — 1 —

§ 578. Слѣдующая табель покажетъ какое число изъ сихъ матеріаловъ обязаны перенести 10 человѣкъ въ одинъ лѣтній рабочій день при разныхъ разстояніяхъ.

16503

Табель о количествѣ вышеписанныхъ лѣсныхъ матеріаловъ, какое полагать на 10 человѣкъ для переноски въ одинъ лѣтній рабочій день по ровному мѣсту на разныя отъ 5 до 100 саженъ разстоянія.

	Количество матеріаловъ на 10 человѣкъ въ лѣтній день при разстояніи саженъ:														
	5.	10.	15.	20.	25.	30.	35.	40.	45.	50.	60.	70.	80.	90.	100.
Сосновыхъ и елевыхъ:															
Жердей накатника и рѣшетника.															
длиною 2 до 3 саж., толщ. 1½ вершк.	5250	4260	3600	3090	2700	2430	2220	2010	1830	1710	1500	1320	1200	1020	960
— — 2 сажен. — 2 до 2½ верш.	3936	3195	2700	2316	2025	1821	1665	1506	1371	1281	1125	990	900	810	720
— — » — — 3 — 3½ —	1575	1278	1080	927	810	729	666	603	549	513	450	396	360	324	288
— — 3 — — 2 — 2½ —	1575	1278	1080	927	810	729	666	603	549	513	450	396	360	324	288
— — » — — 3 — 3½ —	874	708	600	514	450	405	369	333	303	285	249	219	198	180	159
— — 4 — — 3 — 3½ —	654	531	450	384	336	303	276	249	228	212	168	165	150	135	120
Брусковъ пиленыхъ.															
длиною 2 до 3 саж., толщ. квадр. 1 верш.	13125	10500	9000	7725	6750	6075	5550	5025	4575	4275	3750	3300	3000	2700	2400
— — 2—3 — — — — 1½ —	6540	5310	4500	3840	3360	3030	2765	2490	2285	2130	1685	1650	1500	1350	1200
— — 2 — — — — — 2 —	4374	3549	3000	2579	2250	2025	1848	1674	1524	1425	1248	1098	998	900	799
— — 3 — — — — — 2 —	3280	2661	2250	1930	1687	1518	1387	1255	1143	1068	936	825	750	650	600
— — 3 — — — — — 2½ —	1968	1597	1350	1158	1012	910	830	753	685	640	562	495	450	405	360
Пластинъ.															
лин. 2 саж., тол. 3½ вер., шир. 4½ вер.	1312	1050	900	772	675	607	555	502	457	427	375	330	300	270	240
— 3 — — 3½ — — 4½ —	874	708	600	514	450	405	369	333	303	285	249	219	198	180	159
— 2 — — 1 дюйм. —	5250	4260	3600	3090	2700	2430	2220	2010	1830	1710	1500	1320	1200	1020	960
Досокъ, шириною 5⅝ вершковъ.															
лин. 2 саж., тол. 1½ и дл. 3 с., тол. 1 дюйм.	3936	3195	2700	2316	2025	1821	1665	1506	1371	1281	1125	990	900	810	720
— 2 — — 2 — — 3 — — 1½ —	2625	2130	1800	1545	1350	1215	1110	1005	915	855	750	660	600	540	480
— 2 — — 2½ и 3 — 3 — — 2 —	1750	1420	1200	1030	900	810	739	670	610	570	499	439	400	360	321
— 2 — — 4 — — 3 — — 2½ и 3	1312	1050	900	772	675	607	555	502	457	427	375	330	300	270	240
— — — » — — 3 — — 4 —	874	708	600	514	450	405	369	333	303	285	249	219	198	180	159
Гонта.															
ерезъ приготовленнаго.	63000	51120	43200	37080	32400	29160	26641	24120	21960	20520	18000	15840	14400	12960	11520
чисто отдѣланнаго.	105000	85200	72000	61800	54000	48600	44400	40200	36600	34200	30000	26400	24000	21600	19200

16503 § 579. Ежели лѣсной матеріалъ будетъ назначаться въ переноску такихъ размѣровъ, которыхъ не упомянуто выше, и которыхъ тягость въ одномъ объемѣ не превышаетъ 16 пудовъ, то полагать на каждаго человѣка въ каждый оборотъ дерева куб. фут. сосноваго, или еловаго по 2, липоваго, или осиноваго по $1^3/_5$, березоваго, или ольховаго по $1^2/_3$, ясеневаго или буковаго по $1^1/_4$, а дубоваго по $1^1/_3$, назначая въ каждый день то число оборотовъ, какъ по разстоянію переноски опредѣлено.

§ 580. При переноскѣ матеріаловъ, считаемыхъ вѣсомъ, полагать на каждаго человѣка въ одинъ оборотъ по 5 пуда и то число оборотовъ въ день, какъ по разстоянію назначено.

§ 581. Для назначенія людей къ переноскѣ матеріаловъ въ другія времена года, полагать вмѣсто потребныхъ по табелямъ и исчисленіямъ для лѣтняго времени каждыхъ 6 человѣкъ, на ту же переноску весною, или осенью по 8, а зимою по 9 человѣкъ.

§ 582. Когда переноска матеріаловъ будетъ производиться въ гору, то къ разстоянію прилагать и перпендикулярную высоту горы, помноженную на 12, какъ то опредѣлено сего отдѣленія главы I въ § 552.

§ 583. При переноскѣ матеріаловъ, или тягостей для нагрузки на суда, или съ оныхъ на берегъ, по причинамъ обыкновенной при томъ тѣсноты и необходимости устраивать входы и сходы, назначать вмѣсто каждыхъ 3 по сему исчисленію посыльщиковъ по 4 человѣка.

§ 584. Хотя уроки для переноски матеріаловъ, или тягостей, положеніемъ симъ опредѣленные, весьма достаточны, по обыкновенной силѣ человѣка; но за всѣмъ тѣмъ, по сравненію оныхъ съ перевозками, оказывается, что послѣднее почти вдвое выгоднѣе: почему и поставляется правиломъ, чтобы всѣ матеріалы кромѣ лѣсныхъ, которые неудобны для укладки на тачки, перевозить при дальныхъ разстояніяхъ на лошадяхъ, а при короткихъ до 100 и даже до 200 саженъ, какъ гдѣ по сравненіи платы выгоднѣе окажется людьми на тачкахъ или телѣжкахъ, назначая переноску только въ необходимыхъ случаяхъ, а лѣснаго матеріала только сподручнаго, не болѣе какъ для пяти человѣкъ и при короткихъ разстояніяхъ.

§ 585. Лѣсный матеріалъ въ бревнахъ, имѣющихъ значительную тягость для подъема, не предполагается переносить людьми, а опредѣляется при короткихъ разстояніяхъ перекатывать оныя по слегамъ, назначая на каждаго работника въ каждый перекать тягости отъ 10 до 12 кубич. футовъ дерева и столько оборотовъ, какъ окажется возможнымъ по соображенію съ мѣстоположеніемъ и разстояніемъ, но никогда не менѣе $^1/_2$ опредѣленныхъ для переноски.

§ 586. А какъ при строеніяхъ не рѣдко случается, что и большой тягости лѣсный матеріалъ должно переносить на людяхъ на короткія разстоянія, то слѣдующая табель покажетъ, какое число людей полагать для подъема разныхъ размѣровъ бревна.

Табель о числѣ рабочихъ, какое полагать на подъемъ и переноску на короткое разстояніе одного бревна, длиною отъ 2 до 6 саженъ, толщиною отъ 3 до 12 вершковъ.

Длина бревенъ.	Толщина бревенъ въ діаметрѣ вершковъ.																		
	3	$3^1/_2$	4	$4^1/_2$	5	$5^1/_2$	6	$6^1/_2$	7	$7^1/_2$	8	$8^1/_2$	9	$9^1/_2$	10	$10^1/_2$	11	$11^1/_2$	12
	Число рабочихъ для подъема.																		
2			$1^1/_3$	2	2,6	3,3	3,3	4	4,6	5,3	6	6,6	7,3	8	9,3	10,6	11,3	12,6	14
$2^1/_2$			2	2,6	3,3	4	4,6	5,3	6	7,3	8	9,3	10	11,3	12,6	14	15,3	16,6	18
3			2,6	3,3	4	4,6	5,3	6,6	7,3	8,6	10	11,3	12,6	14	15,3	16,6	8	20	21,3
$3^1/_2$			3,3	4	4,6	5,3	6,6	8	9,3	10,6	12	13,3	15,3	16,6	18	20	22	24	26
4			4	4,6	5,3	6,6	9.3	9,3	11,3	12,6	14	15,3	17,3	19,3	21,3	23,3	26	28	30
$4^1/_2$	2,6	4	4,6	5,3	6,6	8	9,3	10,6	12,6	14,6	16	18	20	22,6	24,6	26,6	29,3	32	34,6
5	3,3	4,6	5,3	6,6	8	9,3	10,6	12,6	14,6	16,6	18,6	20,6	23,3	25,3	28	30,6	33,3	36,6	40
$5^1/_2$	4	5,3	6,6	7,3	9,3	10,6	12,6	14,6	16,6	18,6	21,3	23,3	26	28,6	31,3	34	37,3	41,3	44,6
6	4,6	6	6,6	8,6	10,6	12,6	14,6	16,6	18,6	21,3	24	26,6	29,3	32	34,6	38	41,3	45,3	49,3

16503

Гл. IV. — Перевозка матеріаловъ и другихъ тягостей водою.

§ 587. Перевозка матеріаловъ и другихъ тягостей водою на судахъ несравненно выгоднѣе перевозки на лошадяхъ и людьми; а потому поставляется правиломъ, чтобы вездѣ, гдѣ только возможно пользоваться водяными сообщеніями, производить значительныя перевозки, преимущественно на судахъ водою.

§ 588. Нагрузка и выгрузка матеріаловъ и другихъ тягостей на суда и съ оныхъ на берегъ, опредѣлены уже выше, §§ отъ 559 до 587 сего отдѣленія въ главахъ II и III.

§ 589. Для перевозокъ матеріаловъ и тягостей употреблять по рѣкамъ: барки, полубарки, или лодки, смотря по глубинѣ и ширинѣ оныхъ; а по озерамъ: разныхъ наименованій суда парусныя съ закрытыми палубами.

§ 590. Для управленія парусными судами во время плаванія оныхъ по озерамъ, назначать людей соотвѣтственно грузу, въ оныхъ помѣститься могущему, полагая:

а) При 2000 пудахъ:	Рабочихъ 5.
б) При 3000 —	Рабочихъ 4.
в) При 4000 —	Рабочихъ 5.
г) При 5000 до 6000 пудъ:	Рабочихъ 6.
д) При грузѣ въ 7000 или 8000 пудъ:	Рабочихъ 7.
е) При грузѣ въ 9000 или 10000 пудъ:	Рабочихъ 8.

И такъ далѣе.

Примѣчаніе. Въ числѣ сихъ рабочихъ, назначаемыхъ на парусныя суда, должно быть знающихъ управлять парусами и рулями на каждомъ суднѣ: маломъ, поднимающемъ до 3000 пудъ не менѣе двухъ, а на большомъ не менѣе трехъ человѣкъ.

§ 591. Ежели парусныя суда назначаются плавать и по рѣкамъ, гдѣ должны тянуться бичевою, то число рабочихъ назначать на оныя, какъ ниже опредѣлено на барки, полубарки и лодки, сообразно грузу, въ тѣ и другія полагаемому.

§ 592. При назначеніи судовъ къ перевозкамъ, по такимъ рѣкамъ, которыхъ теченіе весьма слабо и не болѣе версты въ часъ, полагать на барки, полубарки, лодки и другія суда для управленія и къ бичевой, на которой должны тянуться около береговъ, слѣдующее число людей по грузу въ оныхъ помѣститься могущему, и именно:

а) При грузѣ въ 1000 пудъ:	Рабочихъ 4.
б) При грузѣ въ 2000 пудъ:	Рабочихъ 6.
в) При грузѣ въ 3000 пудъ:	Рабочихъ 8.
г) Въ 4000 пудъ:	Рабочихъ 9.
д) Въ 5000 пудъ:	Рабочихъ 10.

Примѣчанія: 1) При большемъ же грузѣ, прибавляя на каждые 1000 пудъ по одному человѣку. 2) Въ числѣ рабочихъ, опредѣленныхъ выше, должно быть на судахъ малыхъ, поднимающихъ до 2000 пудъ, не менѣе одного, а на большихъ не менѣе двухъ и даже трехъ человѣкъ, знающихъ управленіе оными и тѣ рѣки, по которымъ производить плаваніе.

§ 593. Когда перевозка будетъ производиться по такимъ рѣкамъ, которыя имѣютъ быстрое и до 5 верстъ въ часъ теченіе, полагать рабочихъ:

а) Ежели суда должны ходить съ грузомъ по теченію, а порожнякомъ противу оваго, то же число, какое предъидущимъ § положено.

б) А когда суда должны подниматься съ грузомъ противу теченія—въ полтора раза противу назначеннаго числа людей предъидущимъ §.

§ 594. При теченіяхъ же рѣкъ средней быстроты полагать людей на суда по соображенію.

§ 595. Въ случаяхъ, когда перевозка по рѣкамъ требуется самая поспѣшная, опредѣлять людей въ полтора раза и даже вдвое противу назначенныхъ §§ 590, 591 и 592.

Таблица съ показаніемъ вѣса, въ одномъ погонномъ футѣ разнороднаго желѣза.

Вѣсъ полоснаго желѣза.

Ширина въ дюймахъ	Толщина въ дюймахъ.	Вѣсъ въ фунтахъ, 1 фута длины.	Ширина въ дюймахъ.	Толщина въ дюймахъ.	Вѣсъ въ фунтахъ, 1 фута длины.	Ширина въ дюймахъ.	Толщина въ дюймахъ.	Вѣсъ въ фунтахъ, 1 фута длины.	Ширина въ дюймахъ.	Толщина въ дюймахъ.	Вѣсъ въ фунтахъ, 1 фута длины.
½	1/8	0, 23	1	1/8	0, 43	1¼	1/8	1, 15	1⅜	¼	1, 30
	3/16	0, 34		3/16	0, 69		3/16	1, 73		⅜	1, 9
	¼	0, 46		¼	0, 92		½	2, 31		½	2, 54
	⅜	0, 69		⅜	1, 38		5/8	2, 88		5/8	3, 17
				½	1, 85		¾	3, 46		¾	3, 81
				5/8	2, 31		⅞	4, 04		⅞	4, 44
	1/8	0, 34		¾	2, 77		1	4, 62		1	5, 08
	3/16	0, 52		⅞	3, 23		1⅛	5, 19		1⅛	5, 71
¾	¼	0, 69								1¼	6, 35
	⅜	1, 03									
	½	1, 39	1¼	1/8	0, 57	1⅜	1/8	0, 63			
	5/8	1, 73		3/16	0, 86		3/16	0, 95	1½	1/8	0, 69

16503

Ширина въ дюймахъ.	Толщина въ дюймахъ.	Вѣсъ въ фунтахъ 1 фута длины.
1½	5/16	1, 03
	¼	1, 39
	3/8	2, 08
	½	2, 77
	5/8	3, 47
	¾	4, 16
	7/8	4, 85
	1	5, 54
	1⅛	6, 24
	1¼	6, 93
1¾	⅛	0, 80
	5/16	1, 21
	¼	1, 62
	3/8	2, 42
	½	3, 23
	5/8	4, 04
	¾	4, 85
	7/8	5, 65
	1	6, 46
	1⅛	7, 26
	1¼	8, 09
	1⅜	8, 88
	1½	9, 68
2	⅛	0, 92
	5/16	1, 39
	¼	1, 85
	3/8	2, 77
	½	3, 70
	5/8	4, 62
	¾	5, 54
	7/8	6, 47
	1	7, 39
	1⅛	8, 32
	1¼	9, 24
	1⅜	10, 16
	1½	11, 09
2¼	⅛	1, 03
	5/16	1, 55
	¼	2, 08
	3/8	3, 11
	½	4, 16
	5/8	5, 19
	¾	6, 23
	7/8	7, 27
	1	8, 32
	1⅛	9, 35
	1¼	10, 40
	1⅜	11, 43
	1½	12, 47
	1¾	14, 54
	2	16, 63
2½	⅛	1, 16
	5/16	1, 72
	¼	2, 31
2½	⅝	3, 47
	½	4, 62
	5/8	5, 79
	¾	6, 93
	7/8	8, 09
	1	9, 24
	1⅛	10, 51
	1¼	11, 55
	1½	13, 86
	2	18, 48
2¾	⅛	1, 37
	5/16	1, 90
	¼	2, 54
	3/8	3, 81
	½	5, 08
	5/8	6 35
	¾	7, 62
	7/8	8, 89
	1	10, 16
	1⅛	11, 43
	1¼	12, 71
	1½	15, 25
	2	20, 33
	2½	25, 41
3	⅛	1, 39
	5/16	2, 08
	¼	2, 77
	5/8	4, 16
	½	5, 54
	5/8	6, 93
	¾	8, 32
	7/8	9, 70
	1	11, 08
	1⅛	12, 47
	1¼	13, 86
	1½	16, 63
	2	22, 17
	2½	27, 72
3¼	⅛	1, 49
	5/16	2, 24
	¼	3, 00
	3/8	4, 49
	½	6, 01
	5/8	7, 50
	¾	9, 01
	7/8	10, 51
	1	12, 01
	1⅛	13, 51
	1¼	15, 02
	1½	18, 02
	2	24, 02
	2½	30, 13
	3	36, 04
3½	⅛	1, 62
	5/16	2, 42
	¼	3, 23
3½	⅝	4, 85
	½	6, 47
	5/8	8, 09
	¾	9, 70
	7/8	11, 32
	1	12, 84
	1¼	16, 17
	1½	19, 40
	2	25, 87
	2½	32, 34
	3	38, 81
3¾	⅛	1, 73
	5/16	2, 60
	¼	3, 47
	3/8	5, 19
	½	6, 93
	5/8	8, 86
	¾	10, 40
	7/8	12, 12
	1	13, 86
3¾	1¼	17, 33
	1½	20, 79
	2	27, 72
	2½	34, 65
	3	41, 58
4	⅛	1, 85
	5/16	2, 77
	¼	3, 70
	3/8	5, 54
	½	7, 39
	5/8	9, 24
	¾	11, 09
	7/8	12, 94
	1	14, 78
	1⅛	18, 48
	1½	22, 20
	2	29, 57
	2½	37, 02
	3	44, 35
	3½	51, 74

Вѣсъ четырехграннаго желѣза.		Вѣсъ круглаго желѣза.			
Толщиною.		Въ діаметрѣ.		Въ окружности.	
Дюймовъ.	Вѣсъ въ фунтахъ.	Дюйм.	Вѣсъ въ фунтахъ.	Дюймовъ.	Вѣсъ въ фунтахъ.
¼	0, 23	¼	0, 18	1	0, 29
⅜	0, 52	⅜	0, 41	1¼	0, 45
½	0, 9	½	0, 73	1½	0, 65
⅝	1, 47	⅝	1, 13	1¾	0, 90
¾	2, 08	¾	1, 63	2	1, 16
⅞	2, 83	⅞	2, 22	2¼	1, 47
1	3, 70	1	2, 89	2½	1, 82
1⅛	4, 68	1⅛	3, 66	2¾	2, 21
1¼	5, 78	1¼	4, 53	3	2, 61
1⅜	6, 99	1⅜	5, 48	3¼	3, 07
1½	8, 32	1½	6, 52	3½	3, 56
1⅝	9, 76	1⅝	7, 66	3¾	4, 06
1¾	11, 32	1¾	8, 89	4	4, 65
1⅞	12, 99	1⅞	10, 20	4½	5, 89
2	14, 78	2	11, 61	5	7, 27
2¼	18 71	2¼	14, 69	4¼	8, 79
2½	23, 10	2½	18, 15	6	10, 46
2¾	27, 95	2¾	21, 95	6½	12, 30
3	33, 26	3	26, 10	7	14, 26
3½	45, 28	3¼	30, 64	7½	16, 26
4	59, 14	3½	35, 55	8	18, 61
4½	74, 84	3¾	40, 80	8½	21, 13
5	92, 40	4	46, 43	9	23, 68
6	133, 06	4½	58, 75	10	29, 07
7	181, 10	5	72, 52	12	55, 19

Къ № 16508.—1843 Февраля 4. **16508**

Высочайше утвержденный штатъ Департамента Ревизіи Отчетовъ Главнаго Управленія Путей Сообщенія и Публичныхъ Зданій.

	Число чиновъ.	Имъ содержанія серебромъ.						Разряды.		
		Одному.				Итого всѣмъ.				
		Жалован.		Столовыхъ.				Должностей.	Пенсій.	Мундировъ.
		Руб.	Коп.	Руб.	Коп.	Рубли.	Коп.			
Директоръ изъ Генераловъ Корпуса Инженеровъ Путей Сообщенія. (Можетъ быть и изъ гражданскихъ чиновниковъ.)	1	1681	20	1681	20	3362	40			
Вице-Директоръ изъ Генераловъ, или Полковниковъ Корпуса Путей Сообщенія. (Можетъ быть и изъ гражданскихъ чиновниковъ.)	1	1120	80	840	60	1961	40			
Членовъ Общаго Присутствія:										
Изъ инженеровъ.	1	По чину.		600	—	600				
Изъ гражданскихъ чиновниковъ.	1	980	70	420	30	1401	—	V	III 1 ст	V
Отъ Государственнаго Контроля (Оберъ-Контролеръ.)	1	980	70	420	30	1401	—	V	III 1 ст	V
Въ Канцеляріи:										
(Изъ гражданскихъ чиновниковъ):										
Правитель Канцеляріи.	1	840	60	420	30	1260	90	VI	III 2 ст.	VI
Секретарь.	1	504	30	210	15	714	45	VIII	VI	VIII
Помощникъ Секретаря.	1	336	24	140	10	476	34	IX	VII	IX
Журналистъ.	1	420	30	140	10	560	40	IX	VI	IX
Его Помощникъ.	1	280	20	56	4	336	24	X	VIII	X
Въ Отдѣленіяхъ:										
а) *Одномъ Техническомъ.*										
Начальникъ Отдѣленія. (Изъ штабъ-офицеровъ Корпуса Инженеровъ Путей Сообщенія.)	1	980	70	420	30	1401				
Старшій Контролеръ. (Изъ штабъ-офицеровъ Корпуса Инженеровъ Путей Сообщенія.)	1	700	50	280	20	980	70			
Младшихъ Контролеровъ изъ штабъ, или оберъ-офицеровъ Корпуса Инженеровъ Путей Сообщенія, или Строительнаго отряда.	3	504	30	210	15	2143	35			
Помощниковъ Контролеровъ изъ оберъ-офицеровъ Корпуса Инженеровъ, или Строительнаго отряда.	12	336	24	140	10	5716	8			
б) *Двухъ Контрольныхъ.*										
(Изъ гражданскихъ чиновниковъ.)										
Начальниковъ Отдѣленій.	2	980	70	420	30	2802	—	VI	III 2 ст.	VI
Контролеровъ: Старшихъ.	2	700	50	280	20	1961	40	VII	V	VII
— — — Младшихъ.	6	560	40	280	20	5043	60	VIII	VI	VIII
Помощниковъ Контролеровъ.	24	420	30	140	10	13449	60	IX	VII	IX
в) *Одномъ Бухгалтерскомъ.*										
(Изъ гражданскихъ чиновниковъ.)										
Начальникъ Отдѣленія.	1	980	70	420	30	1401	—	VI	III 2 ст.	VI
Бухгалтеровъ: Старшій.	1	700	50	280	20	980	70	VII	V	VII
— — — Младшихъ.	2	560	40	280	20	1681	20	VIII	VI	VIII
Помощниковъ Бухгалтеровъ.	6	420	30	140	10	3362	40	IX	VII	IX
Вообще по Департаменту:										
Помощниковъ Оберъ-Контролера.	2	700	50	280	20	1961	40	VII	V	VII
Казначей, онъ же и Экзекуторъ.	1	336	24	140	10	476	34	IX	VI	IX
На жалованье Доктору.	1	—	—	—	—	280	20			
Канцелярскихъ служителей: 1-го разряда.	15	210	15	—	—	3152	25			
2-го — —	12	113	25	—	—	1359				
3-го — —	8	84	90	—	—	679	20			
На паекъ и обмундированіе канцелярскимъ служителямъ 2 и 3 разряда.	—	54	32	—	—	686	40			
Курьеровъ.	4	28	2	—	—	112	8			
Служительская команда:										
Унтеръ-офицеровъ.	2	33	63	—	—	67	26			
Рядовыхъ.	18	16	98	—	—	305	64			
Всего.	134	—	—	—	—	62076	93			

16508 *Примѣчанія:* 1) Всѣ оклады по этому штату опредѣлены за надлежащими вычетами и по сему дальнѣйшаго вычета съ нихъ не производится. 2) Вся добавочная по сему штату сумма къ отпускаемой нынѣ на содержаніе Коммиссіи ревизіи отчетовъ вѣдомства Путей Сообщенія и Публичныхъ Зданій, обращается, впредь до повелѣнія, на операціонныя суммы Департамента желѣзныхъ дорогъ, такъ какъ усиленіе Департамента наиболѣе требуется, для ревизіи расходовъ по устройству сего пути. 3) Положенные по штату канцелярскіе служители состоятъ до времени возможности замѣнить ихъ писарями изъ кантонистовъ вѣдомства Путей Сообщенія, и тогда, все содержаніе для канцелярскихъ служителей, по штату назначенное, обращается на довольствіе сихъ писарей. 4) Издержка на наемъ помѣщенія, на отопленіе и освѣщеніе Департамента, также на канцелярскія потребности, продовольствіе и обмундированіе нижнихъ чиновъ и наемъ курьерскихъ лошадей, производится, какъ и нынѣ, изъ экстраординарной суммы Главнаго Управленія Путей Сообщенія и Публичныхъ Зданій, въ мѣрѣ дѣйствительной надобности.

Штатъ Временнаго Контрольнаго Отдѣленія и Временнаго Бухгалтерскаго Стола, учреждаемыхъ при Департаментѣ ревизіи отчетовъ Главнаго Управленія Путей Сообщенія и Публичныхъ Зданій.

	Число чиновъ.	Имъ содержанія серебромъ.						Разряды.		
		Одному.				И тото всѣмъ.		Должностей.	Пенсій.	Мундиров.
		Жалованья		Столовыхъ						
		Руб.	Коп.	Руб.	Коп.	Рубли.	Коп			
Въ Контрольномъ Отдѣленіи:										
Начальникъ Отдѣленія.	1	980	70	420	30	1401	—	VI	III 2 ст.	VI
Контролеровъ: Старшій.	1	700	50	280	20	980	70	VII	V	VII
Младшихъ.	2	560	40	280	20	1681	20	VIII	VI	VIII
Помощниковъ Контролера.	9	420	30	140	10	5043	60	IX	VII	IX
Въ Бухгалтерскомъ Столѣ:										
Бухгалтеръ.	1	560	40	280	20	840	60	VIII	VI	VIII
Ему Помощниковъ.	2	420	30	140	10	1120	80	IX	VII	IX
Вообще по Отдѣленію и Столу:										
Канцелярскихъ служителей: 1-го разряда.	2	210	15	—	—	420	30			
2-го — —	2	113	25	—	—	226	50			
3-го — —	4	84	90	—	—	339	60			
На паекъ и обмундированіе канцелярскимъ служителямъ 2 и 3 разрядовъ.	—	34	32	—	—	205	92			
Итого.	24	—	—	—	—	12260	22			

Примѣчанія: 1) Всѣ оклады, въ этомъ штатѣ исчисленные, опредѣлены за надлежащими вычетами, и по сему дальнѣйшаго вычета съ нихъ не производится. 2) Временное Отдѣленіе и Бухгалтерскій Столъ помѣщаются при Департаментѣ ревизіи отчетовъ Главнаго Управленія Путей Сообщенія и Публичныхъ Зданій и отъ онаго пользуются канцелярскими и другими, слѣдующими по положенію, потребностями. 3) Добавочное по сему штату жалованье, противу того, которое нынѣ производится для двухъ временныхъ Столовъ упраздняемой Коммиссіи ревизіи отчетовъ вѣдомства Путей Сообщенія и Публичныхъ Зданій, обращается на остатки суммъ сего вѣдомства.

Къ № 16514.—1843 Февраля 6.

Табель о цѣнахъ, по коимъ слѣдуетъ платить въ 1843 году за содержаніе и пользованіе въ гражданскихъ больницахъ больныхъ военнослужителей и за погребеніе умершихъ.

Наименованіе губерній, областей и градоначальствъ.	Сумма издержекъ серебромъ. За содержаніе одного больнаго въ день.		За погребеніе одного умершаго.
	Коп.	Р.	Коп.
Астраханская.	33½	—	87¾
Архангельская.	23	1	15
Бессарабская область.	30	1	15
Бѣлостокская.	24½	1	15
Витебская.	34	1	6
Владимірская.	23¾	—	77¾
Вологодская.	28¼	1	12
Волынская.	24¾	—	98¾
Воронежская.	30	1	15
Вятская.	22	1	15
Гродненская.	27	1	15
Грузино-Имеретинская.	46	*	
* По справочнымъ цѣнамъ.			
Екатеринославская.	27¼	1	15
Енисейская.	19	1	15
Иркутская.	27¾	1	15
Казанская.	24	—	78½
Кавказская область.	32¼	1	15
Калужская.	28¼	1	15
Кіевская.	24½	—	75
Костромская.	19¾	—	94½
Курляндская.	26	1	15
Курская.	32¾	1	15
Лифляндская.	24	1	15
Минская.	24¼	1	15
Могилевская.	32	1	15
Московская.	27¼	1	15
Нижегородская.	23	—	85
Новгородская.	24¼	1	15
Олонецкая.	26	1	15
Оренбургская.	19¼	1	15
Орловская.	30	1	15
Пензенская.	29½	—	86
Пермская.	25	1	15
Подольская.	25	1	5
Полтавская.	27½	1	—
Псковская.	31½	1	15
Рязанская.	22	1	15
Санктпетербургская.	29½	1	15
Саратовская.	33¾	1	15
Симбирская.	27½	1	11
Смоленская.	30¼	—	70¾
Таврическая.	32¾	1	15
Тамбовская.	21¼	—	86
Тверская.	26	1	15
Тобольская.	17¾	1	1½
Томская.	21	—	63½
Тульская.	26¾	1	3½
Харьковская.	25	—	94½
Черниговская.	30	1	11¼
Эстляндская.	26¾	1	15
Ярославская.	20¼	1	15
Одесская городская больница.	28¼	1	15

Къ № 16515.—1843 Февраля 7. 16514

16515

16524

Высочайше утвержденное 30 Января 1843 года росписаніе учебныхъ бригадъ военныхъ кантонистовъ, съ присвоеніемъ нумера баталіонамъ, полубаталіонамъ и ротамъ.

I-й *Учебной Бригады:* № 1. С. Петербургскій баталіонъ. № 2. Новгородскій баталіонъ. № 3. Архангельскій полубаталіонъ. № 4. Псковскій полубаталіонъ.

II-й *Учебной Бригады:* № 5. Смоленскій баталіонъ. № 6. Кіевскій баталіонъ. № 7. Рижскій полубаталіонъ. № 8. Ревельскій полубаталіонъ.

III-й *Учебной Бригады:* № 9. Казанскіе баталіоны. № 10. Пермскіе баталіоны. № 11. Саратовскіе баталіоны. № 12. Симбирскій баталіонъ.

IV-й *Учебной Бригады:* № 13. Оренбургскій баталіонъ. № 14. Троицкій полубаталіонъ. № 15. Верхнеуральскій полубаталіонъ. № 16. Звѣриноголовская рота.

V-й *Учебной Бригады:* № 17. Омскій баталіонъ. № 18. Тобольскій полубаталіонъ. № 19. Томскій полубаталіонъ. № 20. Иркутскій полубаталіонъ. № 21. Красноярская рота.

Къ № 16524.—1843 Февраля 9.

Къ § 10 Положенія. *Лит. А.*

О документахъ, какіе должны быть представляемы дворянами и вольноопредѣляющимися, при прошеніяхъ объ опредѣленіи въ учебныя войска.

Всѣ вообще, какъ дворяне, такъ и вольноопредѣляющіеся представляютъ:

а) Метрическое о рожденіи и крещеніи свидѣтельство.

Примѣчаніе. Свидѣтельства сіи утверждаются: Духовными Консисторіями: Православнаго, или Римско-Католическаго или Евангелическаго исповѣданій, смотря по тому, къ которому изъ сихъ исповѣданій принадлежитъ просящійся на службу.

Грузинскихъ уроженцевъ—Грузино-Имеретинскою Синодальною Конторою.

Магометанъ—Магометанскимъ Духовнымъ Правленіемъ.

б) Лица Евангелическаго исповѣданія—Пасторское свидѣтельство о конфирмованіи.

в) Свидѣтельство медицинскаго чиновника о томъ, что просящійся на службу не одержимъ никакими болѣзнями, и не имѣетъ тѣлесныхъ недостатковъ, препятствующихъ къ полевой службѣ.

Примѣчаніе. Ежели это свидѣтельство выдано въ губернскомъ городѣ, то Командиръ внутренняго гарнизоннаго баталіона, а если въ уѣздномъ городѣ, то начальникъ инвалидной команды, дѣлаютъ надпись, что просящійся по тѣлосложенію и наружному виду способенъ къ военной службѣ.

г) Свидѣтельство о томъ, что просящійся умѣетъ читать и писать по-Русски и знаетъ первыя четыре правила Ариѳметики.

Примѣчаніе. Свидѣтельства сіи выдаются изъ тѣхъ учебныхъ заведеній, въ коихъ кто обучался; получившимъ же обра-

16524 зованіе частно—изъ ближайшихъ къ мѣсту жительства уѣздныхъ училищъ и Гимназій, по предварительномъ въ оныхъ испытаніи.

д) Свидѣтельство о непмѣніи препятствія къ поступленію въ военную службу, и о томъ: на своемъ ли иждивеніи просящійся можетъ слѣдовать, или долженъ отправиться на казенномъ содержаніи.

Примѣчаніе. Свидѣтельства эти выдаются: дворянамъ—отъ Уѣздныхъ Предводителей Дворянства, а вольноопредѣляющимся—отъ мѣстныхъ городской или земской полицій.

е) Подписку о непринадлежности къ тайнымъ обществамъ, по прилагаемой формѣ, лит. Г.

Сверхъ вышеписанныхъ общихъ документовъ, представляютъ.

Дворяне:

Копію опредѣленія Дворянскаго Депутатскаго Собранія, съ надписью о времени отправленія въ Герольдію документовъ, на коихъ основано опредѣленіе.

Если отцы недорослей состояли въ чинахъ, приносящихъ дворянское достоинство, или имѣли ордена, присвоющіе имъ оное, то:

а) Патенты на чины.

б) Указы объ отставкѣ, выдаваемые отъ военнаго начальства.

в) Аттестаты, выдаваемые отъ гражданскаго начальства при увольненіи отъ службы.

г) Формулярные списки, засвидѣтельствованные тѣмъ начальствомъ, въ вѣдомствѣ коего кто-либо изъ нихъ находился въ службѣ.

д) Грамоты Капитула Россійскихъ Императорскихъ и Царскихъ Орденовъ, на Всемилостивѣйше пожалованные ордена.

Примѣчанія: 1) Свидѣтельства Герольдіи Имперіи, выдаваемыя недорослямъ на дворянство, замѣняютъ вышепоказанные документы. 2) Дворяне Царства Польскаго—свидѣтельство Герольдіи того Царства о признаніи въ дворянствѣ, или свидѣтельство Дворянскаго Депутатскаго Собранія, съ прописаніемъ разрѣшенія Герольдіи объ утвержденіи въ дворянствѣ, пріобрѣтенномъ до состоянія, въ 1836 году, Положенія о дворянствѣ въ Царствѣ Польскомъ, или на основаніи того Положенія.

Вольноопредѣляющіеся перваго разряда:

Грузинскіе дворяне, до разсмотрѣнія установленнымъ порядкомъ документовъ о ихъ происхожденіи.

Свидѣтельство Дворянскаго Депутатскаго Собранія, о сопричисленіи къ роду, признанному Дворянскимъ Собраніемъ въ дворянствѣ, и о внесеніи въ дворянскія родословныя книги.

Дѣти оберъ-офицеровъ, имѣющихъ только личное дворянство.

Формулярные списки о службѣ отцовъ, или аттестаты о увольненіи отъ службы.

Примѣчаніе. Дѣти оберъ-офицеровъ, рожденныя въ канцелярскомъ званіи отцевъ изъ личныхъ дворянъ и священническихъ дѣтей, сверхъ означенныхъ документовъ, еще метрическія о рожденіи и крещеніи отцевъ своихъ свидѣтельства, утвержденныя Духовною Консисторіею.

Уроженцы Царства Польскаго, пользующіеся въ службѣ правами вольноопредѣляющихся.

Документы, установленные Положеніемъ Совѣта Управленія Царства Польскаго, состоявшимся $^{11}/_{23}$ Іюля 1839 года.

Примѣчаніе. Документы, и самыя прошенія отъ жителей Царства Польскаго, представляются къ мѣстнымъ Гражданскимъ Губернаторамъ, которые препровождаютъ оные отъ себя, согласно § 9 настоящаго Положенія.

Жители Западныхъ губерній, причисленные къ первому разряду бывшей шляхты.

Свидѣтельство Ревизіонныхъ Коммисій, или Дворянскихъ Депутатскихъ Собраній, въ томъ, что они, по указу 11 Октября 1832 года, причислены къ первому разряду шляхты.

Академики и ученики, обучавшіеся въ воспитательномъ при Академіи Художествъ училищѣ.

Аттестаты или свидѣтельства, по коимъ уволены изъ означенныхъ заведеній, съ правомъ на поступленіе въ службу, какую пожелаютъ.

Дѣти Священниковъ и Діаконовъ Православнаго исповѣданія, окончившія курсъ наукъ въ среднемъ отдѣленіи Семинаріи.

Свидѣтельство Духовной Консисторіи объ увольненіи изъ духовнаго званія, и свидѣтельство Духовной Семинаріи объ окончаніи курса наукъ въ среднемъ отдѣленіи Семинаріи.

Примѣчаніе. Обучавшіеся въ Гимназіяхъ и окончившіе въ оныхъ полный курсъ—свидѣтельства тѣхъ Гимназій.

Дѣти Евангелическихъ и Реформатскихъ Пасторовъ и Армянскихъ Священниковъ и Діаконовъ.

Свидѣтельство учебнаго заведенія о наукахъ, коимъ обучались.

Купцы 1-й и 2-й гильдій, и ихъ дѣти.

Свидѣтельство Думы или Ратуши въ томъ, что самъ просящійся на службу, или его отецъ, состояли въ первыхъ двухъ гильдіяхъ сряду болѣе 12-ти лѣтъ, въ какихъ именно годахъ, и въ теченіи сего времени не впали въ банкротство, или не учинили съ кредиторами, такъ-называемой добровольной сдѣлки.

Примѣчаніе. Дѣти купцевъ, возведенныхъ въ потомственное почетное гражданство, или пожалованныхъ въ Совѣтники Мануфактуръ и Коммерціи—грамоты на эти званія.

Нѣжинскіе Греки и ихъ дѣти.

Свидѣтельство Нѣжинскаго Магистрата въ томъ, что по учиненіи присяги, трехъ-лѣтнимъ пребываніемъ въ Россіи, пріобрѣли право на полученіе паспортовъ для выѣзда за границу въ качествѣ Россійскихъ подданныхъ, и что со стороны общества и Магистрата къ поступленію на службу нѣтъ препятствія.

Воспитанники Воспитательныхъ Домовъ.

Воспитанники Воспитательныхъ Домовъ удостоиваются къ поступленію въ военную службу, по отличному поведенію и полученному ими образованію, и опредѣляются по сношенію съ военнымъ начальствомъ Опекунскаго Совѣта.

Иностранцы.

Неприсягнувшіе на подданство Россіи:

Билеты, выдаваемые на свободное въ Россіи жительство.

Виды своего правительства, дозволяющіе вступить въ Россійскую службу.

Присягнувшіе на вѣчное подданство Россіи—свидѣтельство Губернскаго Правленія, о времени принятія присяги на подданство.

Вольноопредѣляющіеся втораго разряда:

Однодворцы, отыскивающіе службою потерянное предками дворянство.

Свидѣтельство Дворянскаго Депутатскаго Собранія, удостовѣряющее о происхожденіи ихъ по предкамъ изъ дворянъ.

Билетъ Губернскаго Правленія, о несостояніи на рекрутской очереди и неимѣніи за ними никакихъ общественныхъ повинностей.

Дѣти медиковъ, ветеринаровъ и фармацевтовъ не изъ дворянъ, рожденные до утвержденія отцовъ ихъ въ дѣйствительныхъ чинахъ.

Формулярные о службѣ отцовъ списки, дипломы, или аттестаты, выдаваемые изъ Академіи и Университетовъ, на ученыя званія.

Вольноопредѣляющіеся третьяго разряда.

Дѣти Священническія и Діаконскія, неокончившія наукъ въ среднемъ отдѣленіи Семинаріи.

Свидѣтельство Духовной Консисторіи объ увольненіи изъ духовнаго званія.

Свидѣтельство о наукахъ, коимъ обучались.

Дѣти церковнослужителей.

Свидѣтельство Духовной Консисторіи, о увольненіи изъ духовнаго званія, не запороки.

Дѣти приказнослужителей.

Формулярные о службѣ отцевъ своихъ списки.

Рожденныя же не въ приказнослужительскомъ званіи отцовъ—свидѣтельство о непринадлежности ихъ къ податному состоянію.

Называющіеся дворянами, но неимѣющіе на сіе документовъ.

Свидѣтельство Казенной Палаты, о несостояніи въ подушномъ окладѣ.

Жители Западныхъ губерній, сверхъ того, свидѣтельства Ревизіонныхъ Коммисій, или Дворянскихъ Депутатскихъ Собраній, о томъ, къ какому разряду шляхты были причислены по указу 11 Октября 1832 года.

Однодворцы, потерявшіе право на отысканіе дворянства, и люди прочихъ податныхъ состояній.

Увольнительное отъ общества свидѣтельство, въ которомъ должно быть объяснено, что общество принимаетъ на себя платежъ податей и всѣхъ повинностей до новой ревизіи, и что свидѣтельство имѣетъ силу только до наступленія новой ревизіи.

Купцы 3-й гильдіи, мѣщане и ихъ дѣти.

Свидѣтельство Думы или Ратуши, въ которомъ должно быть означено: 1) что платежъ за нихъ податей до новой ревизіи принимаетъ на себя цѣлое общество, и 2) что выданное свидѣтельство имѣетъ силу только до наступленія новой ревизіи. 16524

Отпущенные на волю дворовые люди и крестьяне.

Подлинныя отпускныя, и удостовѣреніе гражданскаго начальства о неимѣніи препятствій къ поступленію въ военную службу, по тѣмъ отпускнымъ.

Незаконнорожденные.

Свидѣтельства гражданскаго начальства о несостояніи въ подушномъ окладѣ и неимѣніи препятствія на поступленіе въ военную службу.

Евреи, принявшіе Христіанскую вѣру.

Свидѣтельство Духовной Консисторіи о времени присоединенія къ Христіанской вѣрѣ.

Удостовѣреніе гражданскаго начальства, о неимѣніи препятствія на поступленіе въ военную службу, и какихъ лѣтъ показанъ по послѣдней ревизіи въ числѣ Евреевъ.

Колонисты.

Свидѣтельство Конторъ иностранныхъ поселенцевъ, о неимѣніи препятствія къ опредѣленію въ военную службу, уволеннаго обществомъ колониста.

Иностранцы, присягнувшіе на вѣчное подданство Россіи и неизбравшіе въ положенный срокъ рода жизни.

Свидѣтельство Губернскаго Правленія о времени принятія присяги на подданство и удостовѣреніе гражданскаго начальства, о томъ, что не приписанъ ни къ какому податному состоянію.

Согласно узаконеніямъ, о гербовой бумагѣ существующимъ, наблюдать, чтобы:

Прошенія объ опредѣленіи въ учебныя войска были на гербовой бумагѣ въ 90 коп. серебромъ листъ.

Метрическія свидѣтельства, также на бумагѣ въ 90 коп. серебромъ листъ.

Всѣ прочіе документы на бумагѣ въ 60 коп. серебромъ листъ.

Къ документамъ, писаннымъ не на установленной бумагѣ, прилагать копіи, написанныя на бумагѣ узаконеннаго достоинства.

Къ § 14 Положенія. *Форма лит. Б.*

БИЛЕТЪ.

№ 1028.

Объявитель сего, изъ дворянъ *Тамбовской* губерніи *Липецкаго* уѣзда, *Иванъ Ѳедоровъ сынъ Воиновъ*, назначенный къ опредѣленію на службу во второй учебный карабинерный полкъ, отправляется на собственномъ своемъ иждивеніи въ *г. Москву*, по прибытіи куда обязанъ онъ *Воиновъ* явиться къ Командиру того полка, *Полковнику Матрасенкѣ*, непремѣнно *пятнадцатаго Августа сего тысяча восемь сотъ сорокъ третьяго* года. Въ засвидѣтельствованіе чего, данъ сей билетъ изъ *Липецкаго* Земскаго Суда 28 Іюля 1843 года.

(Подпись.)

(М. П.)

16528

Примѣчанія:

1. Билеты по сей формѣ выдаются: жительствующимъ въ уѣздѣ — изъ Земскаго Суда, а находящимся въ городахъ—отъ Полицеймейстеровъ или Городничихъ.

2. Въ билетѣ не допускается подчистокъ и поправокъ, но если случатся, то ихъ оговаривать.

3. Срокъ, въ который долженъ явиться, назначается, смотря по разстоянію, полагая на каждые сутки по двадцати пяти верстъ.

Къ § 14 Положенія. *Форма лит. В.*

БИЛЕТЪ.

№ 1250.

Объявитель сего изъ дворянъ *Саратовской* губерніи *Кузнецкаго* уѣзда *Ѳедоръ Ивановъ* сынъ *Владиміровъ* назначенъ къ опредѣленію на службу во второй учебный карабинерный полкъ, расположенный въ г. *Москвѣ*. Для препровожденія куда, посредствомъ внутренней стражи, онъ *Владиміровъ* обязанъ явиться (такого-то мѣсяца и числа) къ начальнику *Кузнецкой* инвалидной команды, который отправляетъ его установленнымъ порядкомъ въ г. *Москву*, къ Командиру означеннаго полка. — Билетъ сей данъ изъ *Кузнецкаго* Земскаго Суда (такого-то числа, мѣсяца и года).

(Подпись.)

(М. П.)

Примѣчанія:

1. Билетъ по сей формѣ выдается: жительствующимъ въ уѣздѣ — изъ Земскаго Суда, а проживающимъ въ городахъ — отъ Полицеймейстеровъ и Городничихъ.

2. Въ билетѣ не допускается подчистокъ и поправокъ, но если случатся, то ихъ оговаривать.

3. Срокъ, въ который долженъ явиться, назначается согласно объявленію, когда можетъ быть готовъ въ предстоящій путь.

4. Время явки означается на билетѣ начальникомъ инвалидной команды или баталіоннымъ командиромъ.

Форма лит. Г.

1843 года Февраля 28 дня. Я нижеподписавшійся далъ сію подписку въ томъ, что ни къ какимъ масонскимъ ложамъ и тайнымъ обществамъ, думамъ, управамъ и прочимъ, подъ какимъ бы они названіемъ ни существовали, я не принадлежалъ и впредь принадлежать не буду, и что не только членомъ оныхъ обществъ по обязательству чрезъ клятву, или честное слово, не былъ, да и не посѣщалъ и даже не зналъ объ нихъ, и чрезъ подговоры внѣ ложъ, думъ, управъ, какъ объ обществахъ, такъ и о членахъ то же ничего не зналъ и обязательствъ безъ формъ и клятвъ никакихъ не давалъ.

Къ № 16528.—1843 Февраля 10.

Выписка изъ вѣдомости помѣщикамъ Кіевской губерніи, Радомысльскаго уѣзда, получившимъ изъ Кіевской Палаты Гражданскаго Суда свидѣтельства на перезалогъ ихъ имѣній въ кредитныхъ установленіяхъ, съ отчисленіемъ отъ тѣхъ имѣній излишнихъ земель для представленія ихъ особо залогами по откупамъ и подрядамъ.

Имена помѣщиковъ и названіе имѣній ихъ, представляемыхъ къ перезалогу.	Число душъ въ оныхъ.	Количество земли, въ нынѣшнихъ свидѣтельствахъ показанной.		Когда и за какимъ нумеромъ выдано Палатою свидѣтельство для перезалога.
		Десятинъ.	Сажень.	
Вѣржбицкому Роману, на перезалогъ въ С. Петербургскомъ Опекунскомъ Совѣтѣ селеній: старыхъ и новыхъ Соколовичъ, деревень: Потока, Росохи и Терехова.	700	5600	1543	18 Января 1842 года, № 178.
Зѣлёнкамъ: Генриху, Нарцизу, Лудовигу и Игнатію, на перезалогъ въ Кіевскомъ Приказѣ Общественнаго Призрѣнія деревни Красвицы.	112	1020	371	9 Апрѣля 1842 года, № 1895.
Солтану Іосифу, на перезалогъ въ томъ же Приказѣ деревни Опачицъ.	109	981	—	29 Мая 1842 года № 2817.
Вѣшеневскому Іосифу, на перезалогъ въ С. Петербургскомъ Опекунскомъ Совѣтѣ селенія Каркиловки.	198	1185	770	16 Іюня 1842 года, № 3124.
Лисицкому Михаилу, на перезалогъ въ Кіевскомъ Приказѣ Общественнаго Призрѣнія деревни Ковалевки.	113	718	225	16 Іюня 1842 года, № 3125.
Графамъ Ходкевичамъ: Карлу, Мечиславу и Болеславу и Оссолинской Софьѣ, для перезалога въ С. Петербургскомъ Опе-				

16528

Имена помѣщиковъ и названіе имѣній ихъ, представляемыхъ къ перезалогу.	Число душъ въ оныхъ.	Количество земли, въ нынѣшнихъ свидѣтельствахъ показанной.		Когда и за какимъ нумеромъ выдано Палатою свидѣтельство для перезалога.
		Десятинъ.	Саженъ.	
кунскомъ Совѣтѣ Чернобыльскаго Ключа.	3901	42376	1717	16 Іюня 1842 года № 3202.
Глембоцкому Ивану, на перезалогъ въ Кіевскомъ Приказѣ деревень: Жадокъ и Ставнии.	102	510	—	23 Іюня 1842 года № 3246.
Стемпковской Амаліи, на перезалогъ въ С. Петербургскомъ Опекунскомъ Совѣтѣ селеній: Волчкова и Кресятичъ, деревень: Левковичъ и Термановки, и слободки Шкневы.	660	5940	—	10 Іюля 1842 года № 3540.
Трубецкой Людвигѣ, на перезалогъ въ Кіевскомъ Приказѣ Общественнаго Призрѣнія деревни Церковья.	111	570	—	10 Іюля 1842 года № 3538.

Выписка изъ вѣдомости помѣщикамъ Родомысльскаго уѣзда, въ Кіевской губерніи, получившимъ изъ Кіевской Гражданской Палаты свидѣтельства на залогъ по подрядамъ и откупамъ земель, отдѣленныхъ нынѣ отъ имѣній, въ коихъ, представленныхъ къ перезалогу, оставлена теперь меньшая пропорція земли.

Имена помѣщиковъ и гдѣ эти отдѣленныя земли находятся.	Количество сихъ семель.		Когда на нихъ выданы свидѣтельства.
	Десятины.	Сажени.	
Вѣржбицкому Роману, при слободѣ Красиловкѣ на	1696	—	1842 года. 18 Янв. № 177.
при Замошанскихъ мельницахъ.	10410	—	23 Мая № 2654.

Имена помѣщиковъ и гдѣ эти отдѣленныя земли находятся.	Количество сихъ земель.		Когда на нихъ выданы свидѣтельства.
	Десятины.	Сажени.	
Зѣліонкамъ: Генриху, Нарцизу, Лудвигу и Игнатію, при деревнѣ Красницѣ на	1135	700	1842 года. 29 Мая, № 2775.
Солтану Іосифу, при селеніи Опачицахъ на	1159	656	29 — — 2818.
на	410	1942	29 — — 2819.
Вѣшеневскому Іосифу, при селеніи Карпиловичъ на	1437	1630	16 Іюня, № 3123.
Лисицкому Михаилу, при деревнѣ Ковалевкѣ на	1330	—	16 — — 3126.
Ходкевичамъ: Карлу, Мечиславу и Болеславу,— и Оссолинской Софьѣ, при селеніяхъ Великомъ и Маломъ Корагодахъ,	3924	—	10 — — 3019.
при урочищѣ Трибушинѣ,	1013	—	10 — — 3088.
при деревняхъ: Семиходахъ, Нагорцахъ и Карпиловкѣ Копачевской.	4063	—	16 — — 3203.
Глембоцкому Ивану, при деревнѣ Жадкахъ.	1613	2135	23 — — 3247.
Стемпковской Амаліи, при селеніи Волчковѣ.	3576	—	10 Іюл. № 3541.
при деревнѣ Шкневѣ.	4541	—	10 — — 3542.
при деревнѣ Левковичахъ.	3008	—	10 — — 3543.
при селеніи Кресятичахъ.	2047	—	10 — — 3547.
и на.	1020	—	10 — — 3548.
Трубецкой Людвигѣ, при деревнѣ Церковьѣ.	1215	1236	10 — — 3539.

16555 *Къ № 16555.—1843 Февраля 22.*

Форма ежемѣсячныхъ донесеній о ходѣ исполненія Высочайше утвержденнаго положенія 1838 года, относительно уравненія калибровъ въ сухопутной артиллеріи.

Орудія.	Полевой и осадной артиллеріи.				Крѣпостной артиллеріи.				Снаряды.	Полевой и осадной артиллеріи.						Крѣпостной артиллеріи.			
	12 фунт. пушки.	¼ пуд. единорога.	½ пуд. единорога.	24 фунт. пушки.	12 фунт. пушки.	¼ пуд. единорога.	½ пуд. единорога.	24 фунт. пушки.		12 фунт. ядра.	¼ пуд. гранат. Обыкновени.	¼ пуд. гранат. Картечныя.	½ пуд. гранат. Обыкновени.	½ пуд. гранат. Картечныя.	24 фунт. ядра.	12 фунт. ядра.	¼ пуд. гранаты.	½ пуд. гранаты.	24 фунт. ядра.
Состоитъ по 1 Апрѣля.									Состоитъ по 1 Апрѣля.										
Старой конструкціи орудій.									Стараго литья снарядовъ:										
Въ запасахъ.	00	000	000	00	00	00	000	00	Въ батареяхъ полевой артиллеріи.	00	000	00	000	00	00	00	00	00	00
На службѣ.	00	000	000	00	00	00	000	00	Въ подвижныхъ паркахъ.	00	000	00	000	00	00	00	00	00	00
Новой конструкціи орудій.									Въ мѣстныхъ паркахъ.	00	000	00	000	00	00	00	00	00	00
									Въ крѣпостяхъ.	00	000	00	000	00	00	00	00	00	00
Въ запасахъ.	00	000	000	00	00	00	000	00	Въ складочныхъ мѣстахъ.	—	—	—	—	—	—	00	00	00	00
На службѣ.	00	000	000	00	00	00	000	00											
Итого.	00	0000	000	00	00	00	000	00	Итого.	00	0000	00	000	00	00	00	00	00	00
Въ теченіе прошлаго Марта мѣсяца произошло:									Новаго литья снарядовъ.										
Разсверлено старыхъ орудій.									Въ батареяхъ полевой артиллеріи.	00	000	00	000	00	00	00	00	00	00
Въ арсеналахъ:									Въ подвижныхъ паркахъ.	00	000	00	000	00	00	00	00	00	00
С. Петербургскомъ.	00	000	000	00	00	00	000	00											
Брянскомъ.	00	000	000	00	00	00	000	00	Въ мѣстныхъ паркахъ.	00	000	00	000	00	00	00	00	00	00
									Въ крѣпостяхъ.	00	000	00	000	00	00	00	00	00	00
Отлито орудій новыхъ калибровъ.									Въ складочныхъ мѣстахъ.	—	—	—	—	—	—	00	00	00	00
Въ арсеналахъ:																			
С. Петербургскомъ.	00	000	000	00	00	00	000	00	Итого.	00	0000	00	0000	00	00	00	00	00	00
Брянскомъ.	00	000	000	00	00	00	000	00											
На горныхъ заводахъ.	00	000	000	00	00	00	000	00	Всего.	00	0000	00	0000	00	00	00	00	00	00

Примѣчаніе. Въ теченіе Марта мѣсяца изъ числа разсверленныхъ орудій отправлено на службу: 9-й артиллерійской бригады въ батарейную батарею № 1, 12 фунт. пушки 2; 13-й артиллерійской бригады въ батарейную батарею № 2, 12-фунт. пушка 1. Изъ новыхъ орудій отправлено на службу: 7-й артиллерійской бригады въ батарейную батарею № 1, ½ пуд. единороговъ 4.

Къ № 16558.—1843 Февраля 23. 16558

Такса, по коей должны быть возвращаемы казнѣ изъ земскихъ сборовъ съ 1843 по 1846 г. издержки на арестантовъ, ссылаемыхъ въ Сибирь по судебнымъ приговорамъ.

Губерніи.	Количество подлежащихъ къ возврату за каждаго арестанта денегъ.		Общая сумма, которую слѣдуетъ вносить въ смѣты земскихъ повинностей на каждый годъ, для возврата въ казну издержекъ употребленныхъ на сосланныхъ въ Сибирь арестант.
	Руб.	Коп.	Рубли.
Архангельская.	23	45	394
Астраханская.	25	58	511
Виленская.	22	21	2332
Витебская.	16	5	1926
Владимірская.	17	56	1809
Воронежская.	19	33	2571
Волынская.	21	20	1378
Вологодская.	24	32	900
Вятская.	21	6	3075
Гродненская.	19	80	1148
Грузино-Имеретинская.	29	99	1919
Екатеринославская.	27	35	4521
Эстляндская.	23	5	945
Казанская.	17	60	2377
Калужская.	27	2	3972
Кіевская.	19	76	4228
Костромская.	21	94	2238
Курляндская.	28	2	2549
Курская.	23	59	3373
Лифляндская.	27	20	1659
Минская.	18	64	2740
Могилевская.	21	1	840
Московская.	18	32	5569
Нижегородская.	25	22	3480
Новгородская.	18	25	2281
Олонецкая.	26	69	547
Оренбургская.	16	8	6097
Орловская.	19	89	2207
Пензенская.	21	51	1226
Пермская.	18	23	7511
Подольская.	23	19	2203
Полтавская.	21	10	4791
Псковская.	20	98	1388
Рязанская.	22	24	2024
С. Петербургская.	26	22	6242
Саратовская.	21	12	5196
Симбирская.	28	84	3258
Смоленская.	20	33	2175
Таврическая.	27	39	2976
Тамбовская.	19	28	1890
Тверская.	20	72	2113
Тульская.	24	97	5169
Харьковская.	22	45	3592
Херсонская.	21	16	3661
Черниговская.	22	58	3568
Ярославская.	18	93	1211
Области:			
Бѣлостокская.	21	24	467
Бессарабская.	20	56	2544
Кавказская.	26	48	529
Каспійская.	24	74	1138

Къ № 16576.—1843 Марта 2. 16576

Роспись пятидесяти двухъ резервныхъ по губерніямъ армейскихъ эскадроновъ.

Губерніи, въ коихъ состоятъ резервные эскадроны, съ показаніемъ, къ какимъ дивизіямъ и корпусамъ оные причислены.	Число резервныхъ эскадр.	Нумера резервныхъ эскадроновъ.
Къ 1-й легкой кавалерійской дивизіи.		
С. Петербургская. Новгородская (кромѣ уѣздовъ: Бѣлозерскаго, Кириловскаго и Череповскаго).	3	1, 2 и 3.
Псковская. Эстляндская. Лифляндская. Курляндская.	1	4.
Ко второй легкой кавалерійской дивизіи.		
Витебская. Виленская. Ковенская. Гродненская. Царство Польское.	4	5, 6, 7 и 8.
Къ третьей легкой кавалерійской дивизіи.		
Минская. Могилевская.	4	9, 10, 11 и 12.
Къ четвертой легкой кавалерійской дивизіи.		
Волынская. Подольская.	4	13, 14, 15 и 16.
Къ пятой легкой кавалерійской дивизіи.		
Херсонская. Таврическая.	4	17, 18, 19 и 20.
Къ шестой легкой кавалерійской дивизіи.		
Черниговская.	4	21, 22, 23 и 24.
Къ седьмой легкой кавалерійской дивизіи.		
Тверская. Московская. Смоленская.	4	25, 26, 27 и 28.
Къ первому резервному кавалерійскому корпусу.		
Харьковская. Екатеринославская.	8	29, 30, 31, 32, 33, 34, 35 и 36.
Ко второму резервному кавалерійскому корпусу.		
Кіевская. Херсонская. Таврическая.	8	37, 38, 39, 40, 41, 42, 43 и 44.

16576

Губерніи, въ коихъ состоятъ резервные эскадроны, съ показаніемъ, къ какимъ дивизіямъ и корпусамъ оные причислены.	Число резерв. эскадроновъ.	Нумера резервныхъ эскадроновъ.
Къ третьему резервному кавалерійскому корпусу.		
Полтавская.	8	45, 46, 47, 48, 49, 50, 51 и 52.
	52	

Примѣчанія: 1) Въ случаѣ повелѣнія о сформированіи резервныхъ армейскихъ эскадроновъ, нижніе чины оныхъ, въ безсрочномъ отпуску находящіеся, собираются первоначально въ губернскіе города своихъ губерній, на основаніи правилъ, въ положеніи 30 Августа 1834 года предписанныхъ, и потомъ отправляются на сборные пункты, по слѣдующему назначенію:

Эскадроны:	*Сборные пункты:*
NN° 1, 2, 3, 4, 5, 6, 7 и 8. . . .	Въ Динабургъ.
— 9, 10 11 и 12	— Бобруйскъ.
— 13, 14, 15, 16, 17, 18, 19 и 20.	— Кіевъ.
— 21, 22, 23 и 24	— Кременчугъ.
— 25, 26, 27 и 28.	— Тверь.
— 29, 30, 31, 32, 33, 34, 35 и 36.	— Чугуевъ.
— 37, 38, 39, 40, 41, 42, 43 и 44.	— Елисаветградъ.
— 45, 46, 47, 48, 49, 50, 51 и 52.	— Воронежъ.

На сборныхъ пунктахъ эскадроны сіи снабжаются обмундированіемъ и вооруженіемъ и получаютъ надлежащее устройство, полагая въ каждомъ эскадронѣ по 201 человѣку.

Для сего учреждаются склады:

	Обмундированія:	*Вооруженія:*
Для 4-хъ эскадроновъ.	Въ С. Петербургѣ.	Въ С. Петербургѣ.
— 8-ми — —	— Динабургѣ.	— Динабургѣ.
— 4-хъ — —	— Бобруйскѣ.	— Бобруйскѣ.
— 8-ми — —	— Кіевѣ.	— Кіевѣ.
— 4-хъ — —	— Кременчугѣ.	— Херсонѣ.
Для 8-ми эскадр.	Въ округахъ поселенія 1-го резервнаго кавалерійскаго корпуса.	Въ Херсонѣ.
— 8-ми — —	— округахъ поселенія 2-го резервнаго кавалерійскаго корпуса .	— Херсонѣ.
— 8-ми — —	— Кременчугѣ .	— Москвѣ. (До построенія въ Воронежѣ арсенала).

Въ число сихъ запасовъ поступаютъ хранящіяся нынѣ отъ убавленныхъ въ каждомъ полку по 10 человѣкъ въ эскадронѣ, а для остальныхъ людей обращаются всѣ вещи, которыя сданы отъ упраздненныхъ резервныхъ эскадроновъ.

2) Въ случаѣ формированія, по военному времени, вторыхъ резервныхъ эскадроновъ, склады обмундированія и вооруженія для нихъ хранятся:

	Обмундированія:	*Вооруженія:*
Для 1-й легкой кавал. дивиз.	Въ Кременчугѣ.	Въ Кіевѣ.
— 2-й — —	— Кременчугѣ.	
— 3-й — —	— Кременчугѣ.	
Для 4-й легкой кавал. дивиз.	Въ Кременчугѣ и Балтѣ.	Въ Кіевѣ.
— 5-й — —	— Кременчугѣ и Балтѣ.	
— 6-й — —	— Воронежѣ.	
— 7-й — —	— Воронежѣ.	
— 1-го резер. кавал. корп.	— округахъ поселенія сихъ корпусовъ.	Въ сихъ округахъ.
— 2-го — —		
— 3-го — —	— Воронежѣ.	Въ Кіевѣ.

Росписаніе 52 запасныхъ по губерніямъ армейскихъ эскадроновъ.

Губерніи, въ коихъ состоятъ запасные эскадроны, съ показаніемъ, къ какимъ дивизіямъ и корпусамъ оные причислены.	Число запасн. эскадроновъ.	Нумера запасныхъ эскадроновъ.
Къ первой легкой кавалерійской дивизіи:		
Костромская. Ярославская. Владимірская.	4	1, 2, 3 и 4.
Ко второй легкой кавалерійской дивизіи:		
Орловская.	4	5, 6, 7 и 8.
Къ третьей легкой кавалерійской дивизіи:		
Калужская. Тульская. Рязанская.	4	9, 10, 11 и 12.
Къ четвертой легкой кавалерійской дивизіи:		
Тамбовская.	4	13, 14, 15 и 16.
Къ пятой легкой кавалерійской дивизіи:		
Тамбовская. Пензенская.	4	17, 18, 19, и 20.
Къ шестой легкой кавалерійской дивизіи:		
Нижегородская. Казанская.	4	21, 22, 23 и 24.
Къ седьмой легкой кавалерійской дивизіи:		
Оренбургская. Пермская. Вятская. Вологодская. Новгородск. *уѣзды: Бѣлозерскій, Кириловскій и Череповскій.* Олонецкая. Архангельская.	4	25, 26, 27 и 28.

Губерніи, въ коихъ состоятъ запасные эскадроны, съ показаніемъ, къ какимъ дивизіямъ и корпусамъ оные причислены.	Число запасн. эскадроновъ.	Нумера запасныхъ эскадроновъ.
Къ первому резервному кавалерійскому корпусу:		
Воронежская.	8	29, 30, 31, 32, 33, 34, 35 и 36.
Ко второму резервному кавалерійскому корпусу:		
Воронежская. Симбирская. Саратовская.	8	37, 38, 39, 40, 41, 42, 43 и 44.
Къ третьему резервному кавалерійскому корпусу:		
Курская.	8	45, 46, 47, 48, 49, 50, 51 и 52.
	52	

Примѣчаніе: 1) Въ случаѣ повелѣнія о сформированіи запасныхъ армейскихъ эскадроновъ, нижніе чины оныхъ, въ безсрочномъ отпуску находящіеся, собираются первоначально въ губернскіе города своихъ губерній, на основаніи правилъ, въ положеніи 30 Августа 1834 года предписанныхъ, и потомъ отправляются на сборные пункты, по слѣдующему назначенію:

Эскадроны.	*Сборные пункты.*
№№ 1, 2, 3 и 4	Въ С.-Петербургъ.
— 5, 6, 7, 8, 9, 10, 11, 12, 13, 14, 15, 16, 17, 18, 19, 20, 21, 22, 23, 24, 25, 26, 27 и 28.	— Москву.
— 29, 30, 31, 32, 33, 34, 35, 36, 37, 38, 39, 40, 41, 42, 43, 44, 45, 46, 47, 48, 49, 50, 51 и 52.	— Воронежъ.

На сборныхъ пунктахъ эскадроны сіи снабжаются обмундированіемъ и вооруженіемъ и получаютъ надлежащее устройство, полагая въ каждомъ эскадронѣ по 100 человѣкъ.

Для сего содержатся склады:

	Обмундированія.	*Вооруженія.*
Для 28-ми эскадроновъ, принадлежащихъ 1, 2, 3, 4, 5, 6 и 7-й легкимъ кавалерійскимъ дивизіямъ	Въ Москвѣ.	Въ Москвѣ.
Для 24-хъ эскадроновъ 1, 2 и 3-го резервныхъ кавалерійскихъ корпусовъ	Въ Воронежѣ.	Въ Москвѣ (до построенія въ Воронежѣ арсенала.)
Для 1-й легк. кавал. див.	Въ С. Петербургѣ.	Въ С. Петербургѣ.
— 2, 3, 4, 5, 6 и 7-й легкихъ кавалерійскихъ дивизій	— Москвѣ.	— Москвѣ.
— 1, 2 и 3-го резервныхъ кавалерійскихъ корпусовъ	— Воронежѣ.	— Москвѣ (до построенія въ Воронежѣ арсенала.)

2) Въ случаѣ повелѣнія объ укомплектованіи запасныхъ эскадроновъ до полнаго состава и назначенія для сего рекрутъ, слѣдующее для сего обмундированіе и вооруженіе на 100 человѣкъ въ каждый эскадронъ содержится:

Росписаніе трехъ резервныхъ по губерніямъ гвардейскихъ пѣшихъ артиллерійскихъ батарей.

Губерніи, въ коихъ состоятъ резервныя пѣшія батареи, съ показаніемъ, къ какимъ бригадамъ оныя причислены.	Число резервныхъ батарей.	Нумера резервныхъ батарей.
Къ первой гвардейской артиллерійской бригадѣ.		
Санктпетербургская. Псковская.	1	1
Ко второй гвардейской артиллерійской бригадѣ.		
Новгородская. Тверская.	1	2
Къ третьей гвардейской и гренадерской артиллерійской бригадѣ.		
Эстляндская. Лифляндская. Курляндская. Ковенская. Виленская. Витебская. Смоленская. Могилевская. Минская. Гродненская. Царство Польское	1	3
	3	

Примѣчаніе. Въ случаѣ повелѣнія о сформированіи резервныхъ батарей отдѣльнаго гвардейскаго корпуса, нижніе чины оныхъ, въ безсрочномъ отпуску находящіеся, собираются первоначально въ губернскіе города своихъ губерній, на основаніи правилъ, въ положеніи 30 Августа 1834 года предписанныхъ, и потомъ отправляются на сборные пункты, по слѣдующему назначенію:

Батареи.	*Сборные пункты.*
№№ 1 и 2 . .	Въ Санктпетербургъ.
— — 3	— Динабургъ.

Въ Санктпетербургѣ и Динабургѣ батареи сіи снабжаются обмундированіемъ и вооруженіемъ, и получаютъ надлежащее устройство, полагая въ батареѣ по 222 человѣка.

Для сего склады обмундированія и вооруженія содержатся: для двухъ батарей — въ Санктпетербургѣ, для одной — въ Динабургѣ.

16576

16576

Росписаніе трехъ резервныхъ по губерніямъ гренадерскихъ пѣшихъ артиллерійскихъ батарей.

Губерніи, въ коихъ состоятъ резервныя пѣшія батареи, съ показаніемъ, къ какимъ бригадамъ оныя причислены.	Число резервныхъ батарей	Нумера резервныхъ батарей.
Къ первой гренадерской артиллерійской бригадѣ.		
С. Петербургская.	1	1
Псковская.		
Ко второй гренадерской артиллерійской бригадѣ.		
Новгородская.	1	2
Тверская.		
Смоленская.		
Къ третьей гренадерской артиллерійской бригадѣ.		
Эстляндская.	1	3
Лифляндская.		
Курляндская.		
Ковенская.		
Виленская.		
Витебская.		
Минская.		
Могилевская.		
Гродненская.		
Царство Польское.		
	3	

Примѣчаніе. Въ случаѣ повелѣнія о сформированіи резервныхъ батарей отдѣльнаго гренадерскаго корпуса, нижніе чины оныхъ, въ безсрочномъ отпуску находящіеся, собираются первоначально въ губернскіе города своихъ губерній, на основаніи правилъ, въ положеніи 30 Августа 1834 года предписанныхъ, и потомъ отправляются на сборные пункты, по слѣдующему назначенію:

Батареи:	*Сборные пункты:*
№№ 1 . . .	Въ Новгородъ.
— 2 и 3 . .	Во Псковъ.

Въ Новгородѣ и Псковѣ батареи сіи снабжаются обмундированіемъ и вооруженіемъ, и получаютъ надлежащее устройство, полагая въ каждой батареѣ по 278 человѣкъ.

Для сего склады обмундированія и вооруженія учреждаются въ С. Петербургѣ. — Въ число оныхъ поступаютъ всѣ вещи, которыя сданы отъ упраздненныхъ резервныхъ батарей.

Росписаніе трехъ запасныхъ по губерніямъ гренадерскихъ пѣшихъ артиллерійскихъ батарей.

Губерніи, въ коихъ состоятъ запасныя пѣшія батареи, съ показаніемъ, къ какимъ бригадамъ оныя причислены.	Число запасныхъ батарей.	Нумера запасныхъ батарей.
Къ первой гренадерской артиллерійской бригадѣ.		
Костромская.	1	1
Ярославская.		
Московская.		
Владимірская.		
Нижегородская.		
Казанская.		
Вятская.		
Ко второй гренадерской артиллерійской бригадѣ.		
Архангельская.	1	2
Олонецкая.		
Вологодская.		
Пермская.		
Оренбургская.		
Саратовская.		
Симбирская.		
Пензенская.		
Тамбовская.		
Рязанская.		
Тульская.		
Калужская.		
Орловская.		
Къ третьей гренадерской артиллерійской бригадѣ.		
Черниговская.	1	3
Кіевская.		
Подольская.		
Екатеринославская.		
Херсонская.		
Таврическая.		
Полтавская.		
Харьковская.		
Курская.		
Воронежская.		
	3	

Примѣчаніе: 1) Въ случаѣ повелѣнія о сформированіи запасныхъ батарей отдѣльнаго гренадерскаго корпуса, нижніе чины оныхъ, въ безсрочномъ отпуску находящіеся, собираются первоначально въ губернскіе города своихъ губерній, на основаніи правилъ, въ положеніи 30 Августа 1834 года предписанныхъ, и потомъ отправляются на сборные пункты, по слѣдующему назначенію:

Батареи.	*Сборные пункты.*
№№ 1 и 2	Въ Москву.
— 3	— Кіевъ.

На сборныхъ пунктахъ батареи сіи снабжаются обмундированіемъ и вооруженіемъ и получаютъ надлежащее устройство, полагая въ каждой батареѣ по 152 человѣка.

Для сего склады обмундированія и вооруженія хранятся: для двухъ батарей—въ Москвѣ, для одной—въ Кіевѣ.

2) Въ случаѣ повелѣнія объ укомплектованіи сихъ батарей до полнаго (въ 257 человѣкъ) состава, и назначенія для сего рекрутъ, слѣдующее для сего обмундированіе и вооруженіе (по числу 102 человѣкъ для каждой батареи) хранится: въ Москвѣ—для двухъ, въ Кіевѣ—для одной батареи.

Къ № 16581.—1843 Марта 2.

Высочайше утвержденный временный штатъ Крестецкой Городовой Ратуши.

	Число людей.	Годовый окладъ. Одному.	Всѣмъ.
		Рубли.	
Члены Городовой Ратуши:			
Бургомистръ.	1		
Ратмановъ.	2		
При Ратушѣ:			
Словесный Судья.	1	*	
Городовый Староста.	1		
Присяжныхъ цѣновщиковъ.	2		
Сторожъ.	1		
Ходаковъ.	2		
* По выбору отъ городскаго общества безъ жалованья.			
И того.	10		
Канцелярія Ратуши:			
Секретарь.	1	175	175
Повытчиковъ.	2	80	160
Писцовъ.	3	60	180
И того.	6	—	515
Содержаніе Канцеляріи:			
На наемъ дома для помѣщенія.	—	—	70
На освѣщеніе и отопленіе его.	—	—	40
На канцелярскіе расходы.	—	—	80
На выписку вѣдомостей:			
Сенатскихъ и губернскихъ.	—	—	25
И того.	—	—	730

Къ № 16605.—1843 Марта 5.

Высочайше утвержденный штатъ Третьему Столу III Отдѣленія Департамента Горныхъ и Соляныхъ Дѣлъ.

	Число людей.	Серебромъ. Рубли.	Коп.	Въ какихъ разрядахъ. По должности.	По пенсіи.
Старшій Столоначальникъ.	1	—	—	VII	VI
жалованья.	—	514	60		
столовыхъ.	—	214	43		
Старшій Помощникъ.	1	—	—	IX	VII
жалованья.	—	343	10		
столовыхъ.	—	142	96		
Младшій Помощникъ.	1	—	—	X	IX
жалованья.	—	285	92		
столовыхъ.	—	57	18		
На канцелярскихъ чиновниковъ и писцовъ.	—	900			
На выдачу квартирныхъ денегъ.	—	500			
На канцелярскіе припасы.	—	200			
И того.	—	3158	19		

Къ № 16609.—1843 Марта 10.

Штатъ Харьковской Конторы Государственнаго Коммерческаго Банка.

	Число людей.	Имѣ жалованья въ годъ серебромъ. Руб.	К.	Разряды. По должностямъ.	По мундирамъ.	По пенсіямъ.
Управляющій.	1	857	76	VI	VI	III 1 ст.
Директоръ отъ правительства.	1	571	84	II	VII	III 2 ст.
Директоровъ отъ дворянства.	3	—	—	VII	VII	
Директоровъ отъ купечества.	2	—	—	—	VIII	
Секретарь.	1	428	88	VIII	VIII	VII
Бухгалтеръ.	1	571	84	VIII	VIII	VI
Помощникъ его.	1	285	92	X	X	VIII
Кассиръ.	1	428	88	VIII	VIII	VII
Помощниковъ его: Старшій.	1	171	58	X	X	VIII
Младшій.	1	171	58	XII	X	VIII
Ревизоры товаровъ: Старшій.	1	285	92	IX	X	VIII
Младшій.	1	285	92	X	X	VIII
Маклеровъ.	2					
На канцелярскихъ служителей.	—	1000				
На наемъ и обмундированіе присяжныхъ, счетчиковъ, сторожей и мѣшконосцевъ.	—	850				
На канцелярскіе матеріалы и проч.	—	589	88			
И того.	17	6500				

Примѣчанія: 1) Назначаемое симъ штатомъ число чиновниковъ, въ случаѣ недостаточности онаго, можетъ быть впослѣдствіи увеличено. 2) Сумма на наемъ дома и отопленіе имѣетъ быть опредѣлена впослѣдствіи, по усмотрѣнію надобности. 3) Чиновники Харьковской Конторы участвуютъ въ денежныхъ наградахъ какъ изъ общихъ банковыхъ прибылей, такъ и изъ остаточныхъ суммъ, на томъ же основаніи, какъ и чиновники прочихъ Конторъ Коммерческаго Банка.

16613 *К№ 16613.—1843 Марта 11.*

Росписаніе числа и содержанія лошадей въ 5-ти государственныхъ конскихъ заводахъ.

Званіе лошадей.	Число лошадей въ заводахъ. Починковскомъ.	Деркульскомъ.	Стрѣлецкомъ.	Лимаревскомъ.	Ново-Александровскомъ.	Итого.	Полагается Фуража. Одной въ сутки. Овса. Гарнцы.	Сѣна. Фунты.	Соломы ржаной Фунты.	Одной въ мѣсяцъ. Овса. Четверти.	Четверики.	Гарнцы.	Сѣна. Пуды.	Фунты.	Солом. Пуды.	Фунты.	Сколько мѣсяцевъ въ году фуражъ производится.	Всѣмъ на полагаемое. Овса. Четверти.	Четверики.	Гарнцы.	Сѣна. Пуды.
Жеребцовъ: Заводныхъ.	17	29	29	29	29	133	Во время случки $3^{22}/_{30}$	—	—	1	6										
							Въ прочее время $2^{20}/_{30}$.	15	10	—	—	—	11	10	7	20	Въ теченіи года, въ томъ числѣ время случки 4-ре мѣсяца.	2261	—	—	17955
								—	—	1	2										
							Во время случки $2^1/_2$.	—	—	1	1	3									
Пробныхъ.	3	3	3	3	3	15	Въ прочее время 2.	15	6	—	—	—	11	10	4	20		182	6	4	2025
								—	—	—	7	4									
Кобылъ: Жеребыхъ.	132	233	233	233	233	1064	— —	30	8	—	—	—	22	20	6	—		—	—	—	207520
Холостыхъ.	68	117	117	117	117	536	— —	30	8	—	—	—	22	20	6	—		—	—	—	91980
Приплодныхъ:																					
Сосунковъ до одного года за исключеніемъ на убыль 10-й части.	118	210	210	210	210	958		1	18	4	—	3	6	13	20	3	—	3423	2	2	98590
Отъ одного до двухъ лѣтъ за исключеніемъ 20-й части.	112	199	199	199	199	908		1	18	4	—	3	6	13	20	3	—	3243	1	—	93417
Отъ двухъ до трехъ лѣтъ за исключеніемъ 20-й части.	106	188	188	188	188	858		2	18	4	—	7	4	13	20	3	—	6132	1	4	88303
Отъ трехъ до четырехъ лѣтъ за исключеніемъ 30-й части.	102	180	180	180	180	822		$2^1/_2$	20	4	1	1	3	17	10	3	—	7344	1	1	94005
Табунныхъ.	23	25	25	25	25	123		2	20	—	—	7	4	15	—	—	—	497	2	6	14182
Рабочихъ.	6	8	8	8	8	38		2	20	—	—	7	4	15	—	—	—	427	4	—	6840
Итого.	687	1192	1192	1192	1192	5455	—	—	—	—	—	—	—	—	—	—	—	23511	3	1	714818

Овесъ во время пастбищнаго продовольствія, а сѣно въ прочее время. Во весь годъ.

Примѣчанія: 1) Сѣно и солома поставляются въ натурѣ отъ конно-заводскихъ крестьянъ, въ замѣнъ отданныхъ имъ сѣнокосныхъ; овесъ же заготовляется на счетъ коннозаводскаго вѣдомства, посредствомъ подряда или хозяйственнымъ способомъ, съ разрѣшенія Предсѣдателя Комитета Государственнаго Коннозаводства. 2) Покупка жеребцовъ и кобылъ для заводовъ, разсадника кровныхъ лошадей и для Царскосельской конюшни, производится съ разрѣшенія Предсѣдателя Комитета по мѣрѣ дѣйствительной надобности.

16651

Нормальное росписаніе состава земскихъ случныхъ конюшенъ въ губерніи.

	Число жеребцовъ.	На содержаніе ихъ фуража.												
		Одному жеребцу.									Сколько мѣсяцовъ въ году фуражъ производится.	Для всѣхъ на полагаемое въ году время.		
		Въ сутки.			Въ мѣсяцъ.									
		Овса.	Сѣна.	Соломы.	Овса.			Сѣна.		Соломы.		Овса.	Сѣна.	Соломы.
		Гарнцы.	Фунты.		Четв.	Четв.	Гарн.	Пуды.	Фунт.	Пуды.	Фунт.	Четв.	Пуды.	
Жеребцовъ случныхъ.	60	Во время случки 5. Въ прочее время 3.	— 15 —	— 8 —	2 — 1	2 — 3	6 — 2	11	10	6	—	Въ теченіи года, въ томъ числѣ время случки 5 мѣсяцовъ.	1293 6 ч.	8100	4320

Сверхъ сего, полагается имѣть: 1) По числу нижнихъ чиновъ: скребницъ 32, щетокъ 32, гребней роговыхъ 32, ножницъ большихъ и малыхъ 32, суконныхъ потниковъ 32, торбъ равентуховыхъ для поклажи сихъ вещей 32, лопатъ деревянныхъ 32, вилъ желѣзныхъ 16. Карманныхъ ветеринарныхъ приборовъ два; коновальныхъ и кузнечныхъ приборовъ по два. 2) По числу жеребцовъ: уздечекъ 60, недоуздковъ 60, попонъ суконныхъ 60, простынекъ лѣтнихъ фламскаго полотна 60 и троковъ 120.

Къ № 16651.—1843 Марта 25.

Форма № 1.

Книга Штаба по управленію военно-учебными заведеніями, для записыванія ежедневно поступающихъ въ Штабъ пакетовъ.

Такого-то мѣсяца и числа, дежурство чиновника N. и писарей: старшаго N, младшаго N.

№ по порядку.	№ получаемыхъ пакетовъ.	Отъ кого получены.	Кто доставилъ.
1	320	Отъ Военнаго Министра, секретно.	Фельдъегерь N.
2	537	Отъ Директора 1-го Кадетскаго Корпуса.	Унтеръ-офицеръ N.
3	140	Изъ Штаба отдѣльнаго гвардейскаго корпуса, нужное.	Вѣстовой такой-то.
		И такъ далѣе.	

Подпись дежурныхъ чиновниковъ.

Дежурство сдано въ исправности N. N.

Дежурство принялъ въ исправности N. N.

Повѣрялъ: подпись Дежурнаго штабъ-офицера.

Форма № 2.

Журналъ входящимъ бумагамъ Штаба по управленію военно-учебными заведеніями.

За такой-то мѣсяцъ 18 года.

Январь. Число вступленія.	Январь. No	Содержаніе.	Кто принялъ къ исполненію.	Исполненіе.
4	120	Отношеніе Военнаго Министра отъ 1 сего Января за № 120, о доставленіи свѣдѣнія по такому-то дѣлу.	N. N.	Военному Министру 5 Янв. No 250.
5	121	Рапортъ Директора Оренбургскаго Неплюевскаго военнаго училища отъ 1 Января за No 115, о томъ-то.	N. N.	Къ свѣдѣнію.
		И такъ далѣе.		
		Подпись Журналиста N. N.		

Повѣрялъ: подпись Дежурнаго штабъ-офицера.

16651

Форма № 3.

Журналъ исходящимъ бумагамъ Штаба по управленію военно-учебными заведеніями.

За такой-то мѣсяцъ 18 года.

Іюль. Число.	Іюль. №.	Содержаніе.	№ соотвѣтствующій входящей бумагѣ и росписка чиновника, получившаго обратно отпускъ.
2	150	Предписаніе Директору такого-то Корпуса, о томъ-то.	
3	351	Отношеніе Министру Внутреннихъ Дѣлъ, по такому-то дѣлу.	
	152	Предложеніе Совѣту о военно-учебныхъ заведеніяхъ, о томъ-то.	
		И такъ далѣе.	

Подпись: Журналиста.

Повѣрялъ: Подпись Дежурнаго штабъ-офицера или управляющаго дѣлами Совѣта.

Форма № 4.

Опись дѣламъ такого-то Отдѣленія Штаба по управленію военно-учебными заведеніями.

18 года.

№ дѣлъ.	Начало дѣла.	Содержаніе.	Число листовъ.	Когда кончилось.	Примѣчаніе.
1	18 г. Январ. 4	Объ увольненіи нижнихъ чиновъ въ безсрочный отпускъ.	11	7 Ноябр. 18 год	Сдано въ Архивъ 11 Января 18 года.
2	5	О прикомандированіи офицеровъ къ N Кадетскому Корпусу.	117	11 Іюня 18 год.	Находится въ отдѣленіи за справками.
3	Февр. 6	По Высочайшему повелѣнію, объявленному Военнымъ Министромъ, о томъ-то.	37	Не окончено.	

Подпись: Начальника Отдѣленія.

Повѣрялъ: Подпись Дежурнаго штабъ-офицера или управляющаго дѣлами Совѣта.

Форма № 5.

Вѣдомость о движеніи дѣлъ Штаба по управленію военно-учебными заведеніями. За такую-то треть.

Означеніе дѣлъ.	Въ теченіи трети поступило.	Изъ числа оныхъ: Принято къ свѣдѣнію.	Изъ числа оныхъ: Исполнено.	Состоитъ неисполненныхъ.
Высочайшихъ повелѣній.				
Отношеній разныхъ мѣстъ и лицъ, представленій мѣстъ подчиненныхъ и прошеній частныхъ лицъ.				
Итого.				
Въ числѣ неоконченныхъ дѣлъ заключаются.				
За справками. 0				
За неполученіемъ разрѣшеній. 00				
О нерѣшеныхъ дѣлахъ представляется при семъ вѣдомость *.				
Исходящихъ бумагъ было:				
Отъ Главнаго Начальника. 000				
Отъ Начальника Штаба. 0000				

Подпись: Дежурнаго штабъ-офицера и управляющаго дѣлами Совѣта.

* Въ вѣдомости о неисполненныхъ дѣлахъ объясняется содержаніе оныхъ и причины, по коимъ они въ теченіи трети не исполнены.

Штатъ управленія Главнаго Начальника военно-учебныхъ заведеній, Пажескаго Его Императорскаго Величества Корпуса, Школы Гвардейскихъ Подпрапорщиковъ и Юнкеровъ, всѣхъ сухопутныхъ Кадетскихъ Корпусовъ, Дворянскаго полка, Училищъ: Оренбургскаго-Неплюевскаго и Уральскаго Войсковаго и Императорскаго Царскосельскаго Лицея.

	Число чиновъ.	Имъ содержанія въ годъ. Одному. Жалов. Серебромъ. Руб.	К.	Столов. Руб.	К.	Всего. Руб.	Коп.
Главный Начальникъ. * По окладу Главноуправляющаго.	1	*					
При немъ Адъютантовъ.	4	*					
Членовъ Совѣта о военно-учебныхъ заведеніяхъ **	**						

* По чинамъ.

** Число ихъ зависитъ отъ Высочайшаго назначенія и содержаніе имъ производится по особому Высочайшему же повелѣнію.

16651

	Число чиновъ.	Имъ содержанія въ годъ. Одному. Жалов. Руб.	К.	Столов. Руб.	К.	Всего. Рубли.	К.
		Серебромъ.					
Начальникъ Штаба.	1		—	1961	40	1961	40
При немъ Адъютантъ.	1						
Состоящихъ при военно-учебныхъ заведеніяхъ военныхъ Генераловъ и Полковниковъ (*).	—						
(*) Особыхъ столовыхъ денегъ имъ не полагается, а содержаніе имъ назначается по особому Высочайшему повелѣнію.							
Дежурный Штабъ-офицеръ.	1	*	—	840	60	840	60
Старшіе Адъютанты 6.							
Изъ нихъ старшіе въ чинахъ Начальники перваго и втораго Отдѣленій.	2		—	420	30	840	60
Младшіе въ чинахъ ихъ Помощники.	4		—	210	15	840	60
Главный наблюдатель по преподаванію военныхъ наукъ.	1		—	1401	—	1401	
* По чинамъ.							
Гражданскихъ чиновниковъ:							
Управляющій дѣлами Совѣта.	1	1120	80	840	60	1961	40
Начальникъ третьяго (воспитательнаго) Отдѣленія.	1	980	70	420	30	1401	
Его Помощникъ.	1	560	40	210	15	770	55
Начальникъ четвертаго (хозяйственнаго) Отдѣленія.	1	980	70	420	30	1401	
Его Помощникъ.	1	560	40	210	15	770	55
Оберъ-Контролеръ, со стороны Государственнаго Контроля.	1	980	70	420	30	1401	
Начальникъ пятаго (счетнаго) Отдѣленія.	1	980	70	420	30	1401	
Старшій Контролеръ.	1	560	40	280	20	840	60
Младшихъ Контролеровъ.	2	420	30	140	10	1120	80
Бухгалтеръ.	1	560	40	280	20	840	60
Его Помощникъ.	1	420	30	140	10	560	40
Чиновникъ для иностранной переписки.	1	560	40	—	—	560	40
Главный Архитекторъ военно-учебныхъ заведеній.	1	700	50	—	—	700	50
Ему на экипажъ и разъѣзды по заведеніямъ въ С. Петербургѣ и Царскомъ Селѣ.	—	—	—	—	—	423	55
На чертежи и письменные припасы.	—	—	—	—	—	142	80
Главный Докторъ военно-учебныхъ заведеній.	1	*					
* По чину.							
Ему же, на экипажъ и разъѣзды по заведеніямъ въ С. Петербургѣ и Царскомъ Селѣ.	—	—	—	—	—	857	10
На письменныя дѣла.	—	—	—	—	—	57	
Аудиторъ.	1	336	24	140	10	476	34
Главный наблюдатель по наукамъ политическимъ.	1	980	70	—	—	980	70
Кандидатъ въ Инспекторы классовъ.	1	420	30	560	40	980	70
Журналистъ.	1	336	24	140	10	476	34
Его Помощникъ.	1	210	15	84	—	294	15
Казначей.	1	560	40	210	15	770	55
Экзекуторъ, онъ же и Архиваріусъ.	1	560	40	210	15	770	55
Смотритель Типографіи.	1	*					
* По особому назначенію изъ суммъ типографіи.							
Писарей: старшихъ.	14	35	28	—	—	493	92
— младшихъ.	17	29	40	—	—	499	80
Фельдшеровъ при главномъ Докторѣ *.	2	25	35 **	—	—	50	70
Чертежникъ при главномъ Архитекторѣ *.	1	28	5	—	—	28	5
Сторожей.	4	17	10	—	—	68	40
Служителей по Штабу.	2	6	90	—	—	13	80
На канцелярскія надобности.	—	—	—	—	—	3000	
На разъѣзды и разсылки конвертовъ, равно какъ и для разъѣздовъ въ окрестныя мѣста С. Петербурга.	—	—	—	—	—	816	78
Отопленіе, освѣщеніе и ремонтъ зданія Штабомъ и чинами онаго занимаемаго, производится отъ военно-учебныхъ заведеній на основаніи особыхъ Высочайшихъ повелѣній.							
Всего.	—	—	—	—	—	30820	23

* Они же при нихъ и писаря.

** Окладъ сей производить младшимъ фельдшерамъ, выпущеннымъ изъ фельдшерскихъ школъ, при военныхъ госпиталяхъ учрежденныхъ положеніемъ, Высочайше конфирмованнымъ въ 16 день Апрѣля 1838 года, и тѣмъ изъ младшихъ фельдшеровъ, на службѣ нынѣ состоящимъ, коимъ разрѣшено будетъ Военнымъ Министромъ производство этого оклада. Старшимъ же фельдшерамъ, выпускаемымъ изъ помянутыхъ школъ, производить жалованье по 33 руб. 60 коп. серебромъ въ годъ, а всѣмъ прочимъ, какъ старшимъ, такъ и младшимъ фельдшерамъ, до изданія положенія о школахъ на службѣ состоявшимъ, по 16 руб. 95 коп. серебр. въ годъ.

16651

Примѣчанія:

1. Сумма на содержаніе Штаба отпускается ежегодно по смѣтѣ изъ Государственнаго Казначейства, кромѣ суммъ, потребныхъ на отопленіе, освѣщеніе и ремонтъ зданія, Штабомъ и чинами онаго занимаемаго, которыя, по исчисленію, основанному на дѣйствительной надобности, составляютъ: на отопленіе 1875 рублей, на освѣщеніе 750 рублей и на ремонтъ 1575 рублей, всего 4200 рублей серебромъ, и производятся отъ всѣхъ военно-учебныхъ заведеній, по ровной части (кромѣ Корпусовъ Тульскаго и Тамбовскаго и Училищъ: Оренбургскаго и Уральскаго, по ограниченности суммъ, на содержаніе ихъ отпускаемыхъ).

2. Вся сумма, штатомъ симъ опредѣленная, находится въ полномъ распоряженіи Главнаго Начальника и, по его усмотрѣнію, можетъ быть употребляема отъ одного предмета на другой.

3. Всѣ могущіе быть остатки отъ суммъ, на содержаніе Штаба и чиновъ онаго симъ штатомъ опредѣленныхъ, употребляются, по усмотрѣнію Главнаго Начальника, на выдачи въ награду чиновникамъ, оказывающимъ особое усердіе къ службѣ, или на нужные расходы по Штабу, по его же усмотрѣнію.

4. Гражданскіе чиновники Штаба считаются, по росписанію должностей военнаго вѣдомства на классы: Управляющій дѣлами Совѣта въ 5-мъ, Начальники Отдѣленій, Оберъ-Контролеръ и Главный Архитекторъ въ 6-мъ, Старшій Контролеръ въ 7-мъ, Бухгалтеръ, Помощники Начальниковъ Отдѣленій, Младшіе Контролеры, Казначей, Экзекуторъ (онъ же и Архиваріусъ) и чиновникъ для иностранной переписки въ 8-мъ, Помощникъ Бухгалтера, Аудиторъ и Журналистъ въ 9-мъ, Помощникъ Журналиста въ 10-мъ (*).

5. Главный Докторъ, въ отношеніи сравненія классовъ, пользуется особыми правами, медицинскому вѣдомству присвоенными.

6. По росписанію о пенсіяхъ гражданскимъ чиновникамъ, чины сіи причисляются: Управляющій дѣлами Совѣта къ первой степени третьяго разряда, Начальники Отдѣленій, Оберъ-Контролеръ и Главный Архитекторъ ко второй степени того же разряда; Старшій Контролеръ, Помощники Начальниковъ Отдѣленій, Казначей и Экзекуторъ къ пятому разряду; Бухгалтеръ, Младшіе Контролеры, чиновникъ для иностранной переписки, Аудиторъ и Журналистъ къ шестому, а Помощникъ Бухгалтера и Помощникъ Журналиста къ седьмому разряду; Смотритель типографіи, какъ служащій по условію и получающій только жалованье изъ суммъ типографіи, пенсіи не имѣетъ, а кандидатъ на вакансію Инспектора классовъ и Главный Наблюдатель по преподаванію политическихъ наукъ, право на пенсію имѣютъ по сравненію съ Инспекторами классовъ военно-учебныхъ заведеній.

7. Всѣ чины военнаго званія, Главный Докторъ и Аудиторъ носятъ установленные особо для званій ихъ мундиры.

8. По положенію о мундирахъ Военнаго Министерства, Высочайше утвержденному 4 Марта 1854 года, гражданскіе чиновники имѣютъ мундиръ для чиновниковъ, служащихъ въ Департаментахъ Военнаго Министерства установленный, то есть съ кантомъ, съ тѣмъ только различіемъ, что на пуговицахъ имѣютъ изображеніе Государственнаго герба съ полукруглымъ сіяніемъ. Они носятъ мундиры по разрядамъ: Управляющій дѣлами Совѣта втораго, Начальники Отдѣленій и Главный Архитекторъ — третьяго, Помощники Начальниковъ Отдѣленій, Старшій и Младшіе Контролеры, Бухгалтеръ, чиновникъ для иностранной переписки, Казначей и Экзекуторъ — четвертаго, Помощникъ Бухгалтера, Журналистъ и его Помощникъ — пятаго разряда; Оберъ-Контролеръ причисляется къ VI разряду по росписанію о мундирахъ гражданскихъ, а Главный Наблюдатель по преподаванію политическихъ наукъ и кандидатъ на вакансію Инспектора классовъ, имѣютъ мундиръ, положенный для Инспекторовъ классовъ военно-учебныхъ заведеній.

9. Жалованье всѣмъ чинамъ Штаба производится по окладамъ, симъ штатомъ опредѣленнымъ, исчисленнымъ за производствомъ уже узаконенныхъ вычетовъ.

10. Всѣ военные офицеры получаютъ добавочное жалованье: за выслугу пяти лѣтъ полуторное, а за десять лѣтъ двойное.

11. Если бы кто изъ гражданскихъ чиновниковъ, вновь поступающій въ Штабъ, въ должности, занимаемой имъ прежде, получалъ жалованья болѣе, чѣмъ симъ штатомъ опредѣлено, то, о сохраненіи ему

(*) 1. Чиновникъ для иностранной переписки можетъ быть и неклассный и исполнять сію должность, состоя на дѣйствительной службѣ въ другомъ мѣстѣ, получая за исполненіе сей должности только жалованье и не пользуясь другими правами по службѣ.

2. Главный Наблюдатель по преподаванію наукъ политическихъ, можетъ, какъ лицо учебной службы, занимать должность сію сверхъ другихъ учебныхъ должностей, съ полученіемъ и по сей должности жалованья, но безъ другихъ по сей должности преимуществъ; въ противномъ же случаѣ пользуется онъ всѣми правами Инспекторовъ классовъ.

3. Кандидатъ въ Инспекторы классовъ, если онъ военный, производится на вакансіи, если гражданскій чиновникъ, то сохраняетъ тотъ же классъ должности, въ которомъ состоялъ онъ до поступленія въ кандидаты, а если чиновникъ учебной службы, то ему предоставляются тѣ же права и преимущества, которыми онъ пользовался по прежнимъ учебнымъ обязанностямъ.

того же жалованья, Главный Начальникъ испрашиваетъ Высочайшее разрѣшеніе.

12. Всѣ вообще чины Штаба, какъ военные, такъ и гражданскіе, не помѣщающіеся въ казенныхъ квартирахъ, получаютъ квартирныя деньги по чинамъ изъ Государственнаго Казначейства.

13. Чины, командируемые по распоряженію Главнаго Начальника, пользуются двойными прогонами, т. е. одними изъ Коммисаріата, а другими въ такомъ же количествѣ изъ примѣрной суммы, требуемой ежегодно по смѣтѣ на основаніи Высочайшаго повелѣнія 15 Апрѣля 1836 года.

14. Нижніе чины назначаются: въ писаря изъ кантонистовъ военно-учебныхъ заведеній или изъ баталіоновъ кантонистовъ, а въ фельдшера, чертежники, сторожа и служители, вообще изъ военнаго вѣдомства.

15. Чины сіи получаютъ, кромѣ жалованья, отъ Провіантскаго Департамента указную дачу провіанта, а отъ Коммисаріатскаго обмундированіе по формѣ, опредѣленной для сихъ чиновъ въ Военномъ Министерствѣ; и

16. Военные чины, Главный Докторъ и Аудиторъ имѣютъ по положенію казенныхъ деньщиковъ.

Къ № 16662.—1843 Марта 29.

Къ № 16660.—1843 Марта 27. **16660**

Высочайше утвержденный штатъ для частной больницы Калгина въ С. Петербургѣ. **16662**

	Число людей.	Годовые оклады жалованья серебромъ.	
		Одному.	Всѣмъ.
		Рубли.	
Врачь.	1	330	330
Медико-Консультантъ.	1	150	150
Фельдшеръ.	1	100	100
Фельдшера помощникъ.	1	80	80
Смотритель.	1	300	300
Экономъ.	1	300	300
Бухгалтеръ.	1	250	250
Письмоводитель.	1	200	200
Поваръ.	1	80	80
Помощникъ.	1	50	50
Служителей въ палатахъ.	4	50	200
Прачекъ.	2	80	160
Чернорабочихъ.	2	70	140
Водовозъ.	1	70	70
Дворникъ.	1	70	70
Итого.	20	2180	2480

Примѣчанія: 1) Штатъ сей составленъ для 40 кроватей, которыя на первый разъ полагается учредить въ больницѣ. 2) По мѣрѣ умноженія кроватей увеличивается число должностныхъ лицъ при заведеніи. Возвышеніе окладовъ содержанія, опредѣляемое штатомъ для сихъ лицъ, предоставляется усмотрѣнію Комитета больницы.

Вѣдомость о числѣ орудій, лафетъ, зарядныхъ ящиковъ, боевыхъ зарядовъ и патроновъ, для предположенныхъ къ построенію въ семъ 1843 году на правомъ и лѣвомъ флангахъ Кавказской линіи одного укрѣпленія, двухъ постовъ, трехъ станицъ и двухъ башенъ.

Званіе орудій и прочаго.	На правомъ флангѣ.					На лѣвомъ флангѣ.			Итого.	Въ то число состоитъ.	Недостаетъ.	Откуда предполагается пополнить недостающіе.
	Укр. Зелепчукъ.	Для одного поста.	Въ станицы.			Для одного поста.	Для башенъ.					
			1	2	3		На рѣкѣ Ярыкъ су.	На рѣкѣ Ямапъ су-				
Орудій.												
Единороговъ мѣдныхъ 1/4 пуд.	4	1	—	—	—	2	—	—	7	4	3	Изъ Брянскаго арсенала.
Пушекъ мѣдныхъ 6 фунт.	4	—	—	—	—	2	1	1	8	8		
— чугунныхъ 6 фунт.	—	—	4	4	4	—	—	—	12	12		
Лафетовъ.												
Полевыхъ съ передк. 1/4 пуд.	4	1	—	—	—	2	—	—	7	5	2	Изъ Брянскаго арсенала.
— — — 6 фунт.	4	—	—	—	—	2	безъ перед. 1	1	8	8		
Крѣпостныхъ. 6 —	—	—	4	4	4	—	—	—	12	12		
Ящиковъ зарядныхъ.												
Полевыхъ съ гнѣзд. 1/4 пуд.	4	1	—	—	—	2	—	—	7	7	3	Изъ Брянскаго арсенала.
— — — 6 фунт.	4	—	—	—	—	2	1	1	8			
Крѣпостныхъ.	—	—	4	4	4	—	—	—	12	12		

Примѣчаніе. Заряды боевые, на каждое орудіе по два комплекта и пѣхотные ружейные боевые патроны, на 1000 человѣкъ на каждаго по четыре комплекта, свѣчи скоропалительные, фитиль, скоропалительныя трубки и прочіе припасы будутъ приготовлены изъ матеріаловъ, состоящихъ въ округѣ налицо.

16678 *Къ № 16678.—1845 Апрѣля 1.*

16679

Высочайше утвержденные штаты сельскихъ причтовъ при церквахъ въ епархіяхъ Кіевской, Подольской и въ десяти южныхъ уѣздахъ Волынской епархіи.

	Число лицъ.	Имъ жалованья въ годъ. Одному.	Всѣмъ.
		Рубли серебр.	
Церкви:			
1-го класса.			
(Съ числомъ прихожанъ 2000—3000 душъ).			
Священниковъ.	2	160	320
Діаконъ.	1	70	70
Дьячковъ.	2	36	72
Понамарь.	1	30	30
Просфирня.	1	16	16
И того на причтъ при церкви 1-го класса.	7	—	508
2-го класса.			
(Съ числомъ прихожанъ 1500—2000 душъ).			
Священниковъ.	2	160	320
Діаконъ.	1	70	70
Дьячковъ.	2	36	72
Просфирня.	1	16	16
И того на причтъ при церкви 2-го класса.	6	—	478
3-го класса.			
(Съ числомъ прихожанъ 1000—1500 душъ).			
Священникъ.	1	150	150
Діаконъ.	1	70	70
Дьячекъ.	1	36	36
Просфирня.	1	16	16
И того на причтъ при церкви 3-го класса.	4	—	272
4-го класса.			
(Съ числомъ прихожанъ 700—1000 душъ).			
Священникъ.	1	140	140
Дьячекъ.	1	36	36
Понамарь.	1	30	30
Просфирня.	1	16	16
И того на причтъ при церкви 4-го класса,	4	—	222
5-го класса.			
(Съ числомъ прихожанъ 400—700 душъ).			
Священникъ.	1	120	120
Дьячекъ.	1	36	36
Понамарь.	1	30	30
Просфирня.	1	16	16
И того на причтъ при церкви 5-го класса.	4	—	202
6-го класса.			
(Съ числомъ прихожанъ 300—400 душъ).			
Священникъ.	1	100	100
Дьячекъ.	1	36	36
И того на причтъ при церкви 6-го класса.	2	—	136
7-го класса.			
(Съ числомъ прихожанъ 100—300 душъ).			
Священникъ.	1	80	80
Дьячекъ.	1	36	36
И того на причтъ при церкви 7-го класса.	2	—	116

Къ № 16679.—1845 Апрѣля 1.

Табель усиленнымъ окладамъ жалованья Цейхвартерамъ и Унтеръ-Цейхвартерамъ Инженернаго и Артиллерійскаго вѣдомствъ.

Званіе командъ.	Оклады жалованья серебромъ. Цейхвартерамъ. 7-го класса.	8-го класса.	9-го класса.	Унтеръ-Цейхвар. 10-го класса.	12-го класса.	13-го класса.
	Рубли.					
а) Инженернаго вѣдомства:						
Въ Окружномъ Управленіи С. Петербургскаго Инженернаго Округа, и состоящимъ при С. Петербургской инженерной командѣ.	706	649	593	546	461	453
Въ прочихъ Окружныхъ и командныхъ управленіяхъ, арсеналахъ и осадныхъ паркахъ.	593	546	433	404	376	329

16679

Званіе командъ.	Оклады жалованья серебромъ. Цейхвартерамъ. 7-го класса.	8-го класса.	9-го класса.	Унтеръ-Цейхвар. 10-го класса.	12-го класса.	13-го класса.
	Р у б л и.					
б) Артиллерійскаго вѣдомства.						
Въ арсеналахъ и командированнымъ на горные заводы Уральскаго хребта для пріема въ артиллерію металловъ и снарядовъ, во все время ихъ тамъ пребыванія.	809	649	593	546	461	433
Въ артиллерійскихъ гарнизонахъ: С. Петербургскомъ и Московскомъ, съ состоящими при нихъ лабораторными ротами, и С. Петербургскомъ мѣстномъ паркѣ.	706	649	593	546	461	433
Въ прочихъ артиллерійскихъ гарнизонахъ, лабораторныхъ ротахъ, мѣстныхъ и осадныхъ паркахъ и пороховыхъ заводахъ.	593	546	433	404	376	329

Примѣчаніе. Всѣ означенные въ сей табели оклады жалованья опредѣлены за исключеніемъ узаконенныхъ вычетовъ на медикаменты и госпиталь.

Табель окладамъ жалованья Цейхвартерамъ и Унтеръ-Цейхвартерамъ Инженернаго и Артиллерійскаго вѣдомствъ.

Званіе командъ.	Оклады жалованья серебромъ. Цейхвартерамъ. 7-го класса.	8-го класса.	9-го класса.	Унтеръ-Цейхвартерамъ. 10-го класса.	12-го класса.	13-го класса.
а) Инженернаго вѣдомства.						
Въ Окружномъ Управленіи Санктпетербургскаго Инженернаго округа, и состоящимъ при Санктпетербургской инженерной командѣ.	365—55	336—30	307— 5	282—75	238—80	224—25
Въ прочихъ окружныхъ и командныхъ управленіяхъ, арсеналахъ и осадныхъ паркахъ.	307— 5	282—75	224—25	209—55	195— —	170—55
б) Артиллерійскаго вѣдомства.						
Въ арсеналахъ и командированнымъ на горные заводы Уральскаго хребта для пріема въ артиллерію металловъ и снарядовъ, во все время ихъ тамъ пребыванія.	419—25	336—30	307— 5	282—75	238—80	224—25
Въ артиллерійскихъ гарнизонахъ: Санктпетербургскомъ и Московскомъ, съ состоящими при нихъ лабораторными ротами и Санктпетербургскомъ мѣстномъ паркѣ.	365—55	336—30	307— 5	282—75	238—80	224—25
Въ прочихъ артиллерійскихъ гарнизонахъ, лабораторныхъ ротахъ, мѣстныхъ и осадныхъ паркахъ и пороховыхъ заводахъ.	307— 5	282—75	224—25	209—55	195— —	170—55

Примѣчанія: 1) Всѣ означенные въ сей табели оклады жалованья опредѣлены за исключеніемъ узаконенныхъ вычетовъ на медикаменты и госпиталь. 2) Цейхвартеры и Унтеръ-Цейхвартеры Инженернаго и Артиллерійскаго вѣдомствъ, въ Царствѣ Польскомъ находящіеся, получаютъ, сверхъ окладнаго, добавочное третное жалованье, на основаніи Высочайшаго повелѣнія, въ 21 день Марта 1842 года послѣдовавшаго.

16683 *Къ № 16685.—1843 Апрѣля 1.*

Лит. А.

Росписаніе должностей чиновъ военно-медицинскаго вѣдомства.

Разряды должностей.		Основ. оклады жалован. серебр. Руб.	К.
	А. Медицинскія должности.		
I	Генералъ-Штабъ-Докторъ арміи.	836	40
II	1) Штабъ-Докторъ отдѣльнаго гвардейскаго корпуса. 2) Главный Докторъ военно-учебныхъ заведеній. 3) Главные Доктора госпиталей 4, 5 и 6 классовъ въ столицахъ. * 4) Старшій Помощникъ Генералъ-Штабъ-Доктора.	613	35
	* Къ числу столичныхъ госпиталей принадлежатъ и С. Петербургскіе загородные госпитали.		
III	1) Штабъ-Доктора армейскихъ и отдѣльныхъ корпусовъ. 2) Штабъ-Докторъ войскъ, въ Финляндіи расположенныхъ. 3) Главные Доктора госпиталей 4, 5 и 6 классовъ внѣ столицъ. 4) Главные Доктора госпиталей 3-го класса въ столицахъ. 5) Старшій Докторъ гвардейской пѣхоты. 6) Старшій Докторъ гвардейской кавалеріи.	557	70
	Примѣчаніе. Къ сему разряду относится должность Главнаго Доктора подвижныхъ госпиталей, существующая только въ военное время.		
IV	1) Дивизіонные Доктора. 2) Медицинскіе чины, состоящіе въ званіи дивизіонныхъ Докторовъ при военныхъ начальникахъ. 3) Старшій Докторъ войскъ, на Кавказской линіи и въ Черноморіи расположенныхъ. 4) Старшій Медикъ войскъ, за Кавказомъ расположенныхъ и невошедшихъ въ составъ 19-й пѣхотной дивизіи. 5) Старшій Докторъ округовъ пахатныхъ солдатъ: Новгородской, Витебской и Могилевской губерній. 6) Старшій Докторъ управленія начальника Черноморской береговой линіи. 7) Главные Доктора госпиталей 3-го класса внѣ столицъ. 8) Помощники Главныхъ Докторовъ госпиталей въ столицахъ. 9) Медицинскіе чины, состоящіе по особымъ порученіямъ при Главномъ Инспекторѣ медицинской части по арміи. 10) Медицинскій чиновникъ, состоящій по особымъ порученіямъ при Медицинскомъ Департаментѣ. 11) Докторъ, состоящій при Генералъ-Штабъ-Докторѣ арміи.	501	90
	Примѣчаніе. Къ этому разряду принадлежатъ должности младшаго помощника Генералъ-Штабъ-Доктора арміи и Старшаго Доктора главной квартиры дѣйствующей арміи, существующія только въ военное время.		
V*	1) Полковые Штабъ-Лекари всѣхъ полковъ отдѣльнаго гвардейскаго корпуса и образцовыхъ: пѣхотнаго и кавалерійскаго полковъ. 2) Старшіе Врачи гвардейскихъ артиллерійскихъ бригадъ и лейбъ-гвардіи сапернаго баталіона. 3) Старшіе Врачи Пажескаго и Кадетскихъ Корпусовъ въ столицахъ. 4) Врачи, состоящіе при Артиллерійскомъ и Инженерномъ училищахъ и при школѣ гвардейскихъ подпрапорщиковъ и юнкеровъ. 5) Помощники Главныхъ Докторовъ госпиталей внѣ столицъ. 6) Главные Лекари госпиталей 1-го и 2-го классовъ въ столицахъ. 7) Старшіе Ординаторы госпиталей въ столицахъ. 8) Докторъ состоящій при Штабѣ Корпуса Жандармовъ. 9) Врачи, состоящіе при Арсеналахъ, пороховыхъ заводахъ, Ордонансъ-Гаузахъ, военныхъ богадѣльняхъ и разныхъ казенныхъ заведеніяхъ военнаго вѣдомства въ столицахъ. 10) Медицинскій чиновникъ, состоящій при Комитетѣ, Высочайше учрежденномъ 18 Августа 1814 года.	418	20
VI	1) Полковые Штабъ-Лекари всѣхъ армейскихъ полковъ. 2) Старшіе Врачи армейскихъ артиллерійскихъ бригадъ, и саперныхъ баталіоновъ. 3) Старшіе Врачи Губернскихъ Кадетскихъ Корпусовъ. 4) Главные Лекари госпиталей 1-го и 2-го классовъ внѣ столицъ. 5) Старшіе Ординаторы госпиталей внѣ столицъ. 6) Врачи состоящіе при Арсеналахъ, военно-конскихъ, оружейныхъ и пороховыхъ заводахъ, при Ордонансъ-Гаузахъ, при разныхъ фабрикахъ и другихъ заведеніяхъ военнаго вѣдомства внѣ столицъ. 7) Старшіе Врачи при баталіонахъ военныхъ кантонистовъ.	334	50
VII	1) Баталіонные Лекари пѣхотныхъ и младшіе Лекари кавалерійскихъ полковъ отдѣльнаго гвардейскаго корпуса. 2) Младшіе Лекари образцовыхъ: пѣхотнаго и кавалерійскихъ полковъ, образцовой и гвардейскихъ артиллерійскихъ бригадъ, конно-піонернаго эскадрона и отдѣльныхъ командъ, состоящихъ при гвардейскомъ корпусѣ. 3) Младшіе Врачи Кадетскихъ Корпусовъ въ столицахъ. 4) Главные Лекари полугоспиталей. 5) Младшіе Ординаторы госпиталей въ столицахъ. 6) Медики для особыхъ порученій при Командующемъ войсками на Кавказской линіи.	278	85
VIII	1) Баталіонные Лекари армейскихъ пѣхотныхъ полковъ, резервныхъ линейныхъ и саперныхъ армейскихъ баталіоновъ. 2) Младшіе Врачи армейскихъ кавалерійскихъ полковъ и армейскихъ артиллерійскихъ бригадъ. 3) Младшіе Врачи Губернскихъ Кадетскихъ Корпусовъ. 4) Врачи, состоящіе въ полкахъ Астраханскаго, Кавказскаго и Оренбургскаго казачьяго войска и въ разныхъ линейныхъ и пограничныхъ войскахъ, при артиллерійскихъ батареяхъ и паркахъ, конно-піонерныхъ эскадронахъ, жандармскихъ дивизіонахъ и при крѣпостяхъ. 5) Окружные Врачи въ округахъ пахатныхъ солдатъ Новгородской, Витебской и Могилевской губерній, и военнаго поселенія Кіевской и Подольской гу-		

16683

Разряды должностей.		Основн. оклады жалован. серебр. Руб.	К.
	берній. 6) Младшіе Ординаторы госпиталей внѣ столицъ. 7) Младшіе Врачи при баталіонахъ военныхъ кантонистовъ.	250	95
	Примѣчанія: 1) Выпускаемые изъ учебныхъ медицинскихъ заведеній на службу въ военно-медицинское вѣдомство кандидаты Медицины и Хирургіи, получаютъ жалованья по 171 рублю 60 копѣекъ серебромъ въ годъ. 2) При Медицинскомъ Департаментѣ, для исполненія особыхъ порученій, назначается одинъ Старшій Медикъ, который полагается въ IV разрядѣ. Въ случаѣ командировокъ, кромѣ прогоновъ по положенію, Медикъ сей получаетъ порціонныя деньги, по сравненію съ чинами Коммисаріатскаго вѣдомства.		
	Б. Фармацевтическія должности.		
I	Фармацевтическіе чины, управляющіе аптеками въ госпиталяхъ 5-го и 6-го классовъ.	354	50
II	Фармацевтическіе чины, управляющіе аптеками въ госпиталяхъ 3-го и 4-го классовъ.	250	95
III	Фармацевтическіе чины, управляющіе аптеками въ госпиталяхъ 1-го и 2-го классовъ и состоящіе помощниками управляющихъ аптеками при прочихъ госпиталяхъ.	195	15
	Примѣчаніе. Ученыя степени Фармацевтовъ, какія требуются для управленія аптеками при госпиталяхъ, опредѣляются госпитальнымъ штатомъ.		
	В. Ветеринарныя должности.		
I	Ветеринарные Лекари въ гвардейскихъ кавалерійскихъ полкахъ, конно-артиллерійскихъ бригадахъ и конно-піонерномъ эскадронѣ.	334	50
II	Ветеринарные Лекари въ армейскихъ и поселенныхъ кавалерійскихъ полкахъ, конно-артиллерійскихъ бригадахъ, конно-піонерномъ эскадронѣ, жандармскихъ дивізіонахъ, въ военно-конскихъ заводахъ, при сводныхъ случныхъ конюшняхъ и въ округахъ пахатныхъ солдатъ: Новгородской, Витебской и Могилевской губерній, также въ округахъ военнаго поселенія Кіевской и Подольской губерній.	278	85
III	Ветеринарные помощники 1-го отдѣленія и ветеринарные помощники 2-го и 3-го отдѣленій, произведенные въ классные чины, въ гвардейскихъ кавалерійскихъ полкахъ и пѣшихъ артиллерійскихъ бригадахъ.	195	15
IV	Ветеринарные помощники 1-го отдѣленія и ветеринарные помощники 2-го и 3-го отдѣленій, произведенные въ классные чины, въ армейскихъ кавалерійскихъ полкахъ и пѣшихъ артиллерійскихъ бригадахъ.	167	25
	Примѣчаніе. Ветеринарные помощники 2-го и 3-го отдѣленій, состоящіе въ унтеръ-офицерскомъ званіи, получаютъ жалованье, наравнѣ съ старшими фельдшерами, по 128 рублей 60 копѣекъ серебромъ въ годъ.		

Примѣчанія: 1) Медицинскіе чины опредѣляются въ должности, въ семъ росписаніи означенныя, слѣдующимъ порядкомъ: 1-го разряда—Генералъ-Штабъ-Докторъ арміи опредѣляется и увольняется съ Высочайшаго разрѣшенія; въ должности II и III-го разряда медицинскіе чины, избираемые Медицинскимъ Департаментомъ, съ согласія Главнаго Инспектора медицинской части по арміи, утверждаются Военнымъ Министромъ; въ должности же всѣхъ прочихъ разрядовъ медицинскіе, фармацевтическіе и ветеринарные чины опредѣляются и увольняются Медицинскимъ Департаментомъ. 2) Означенные въ семъ росписаніи оклады жалованья исчислены за исключеніемъ установленныхъ вычетовъ: на госпиталь, медикаменты, въ пенсіонный и инвалидный капиталы. 3) При учрежденіи новыхъ должностей по военно-медицинскому вѣдомству, Медицинскому Департаменту поставляется въ обязанность при каждомъ о томъ представленіи объяснять, къ какому разряду должна быть отнесена вновь учреждаемая должность, по росписанію окладовъ жалованья.

Лит. Б.

Табель столовымъ деньгамъ чинамъ военно-медицинскаго вѣдомства.

Должности.	Число чиновъ.	Количество столовыхъ денегъ сереб. Одному. Руб.	К.	Всѣмъ. Рубли.	К.
Генералъ-Штабъ-Докторъ дѣйствующей арміи.	1	428	85	428	85
Помощникъ Генералъ-Штабъ-Доктора дѣйствующей арміи (что нынѣ Главный Медикъ).	1	285	90	285	90
Штабъ-Докторъ гвардейскаго корпуса.	1	428	85	428	85
Старшій Докторъ гвардейской пѣхоты и старшій Докторъ гвардейской кавалеріи.	2	285	90	571	80
Штабъ-Доктора армейскихъ корпусовъ и старшій Докторъ войскъ на Кавказѣ и Черноморіи расположенныхъ.	17	285	90	4860	30
Главные Доктора госпиталей 5 и 6 классовъ.	3	228	75	686	25
Дивизіонные Доктора пѣхотныхъ и кавалерійскихъ дивизій, Старшій Медикъ войскъ въ Грузіи, невошедшихъ въ составъ 19 пѣхотной дивизіи и Старшій Докторъ управленія Начальника Черноморской береговой линіи.	51	228	75	11666	25
Главные Доктора госпиталей 3 и 4 классовъ.	16	228	75	3660	
Главные Лекари госпиталей 3, 4, 5 и 6 классовъ.	10	171	60	1716	
Полковые Штабъ-Лекари гвардейскихъ полковъ и Старшіе Лекари гвардейскихъ артиллерійскихъ бригадъ и гвардейскаго сапернаго баталіона.	27	142	95	3859	65
Итого.	129	—	—	28163	85

16683

Лит. В.

Табель усиленнымъ окладамъ жалованья серебромъ медицинскимъ, фармацевтическимъ и ветеринарнымъ чинамъ военнаго вѣдомства.

Разряды должностей.		Усилен. оклады жалован. серебр. Руб.	К.
	А. Медицинскія должности.		
I	Генералъ-Штабъ-Докторъ арміи.	1600	
II	1) Штабъ-Докторъ отдѣльнаго гвардейскаго корпуса. 2) Главный Докторъ военно-учебныхъ заведеній. 3) Главные Доктора госпиталей 4, 5 и 6-го классовъ въ столицахъ (*). 4) Старшій Помощникъ Генералъ-Штабъ-Доктора.	1167	
	(*) Къ числу столичныхъ госпиталей принадлежатъ и С. Петербургскіе загородные госпитали.		
III	1) Штабъ-Доктора армейскихъ и отдѣльныхъ корпусовъ. 2) Штабъ-Докторъ войскъ, въ Финляндіи расположенныхъ. 3) Главные Доктора госпиталей 4, 5 и 6-го классовъ внѣ столицъ. 4) Главные Доктора госпиталей 3 класса въ столицахъ. 5) Старшій Докторъ гвардейской пѣхоты. 6) Старшій Докторъ гвардейской кавалеріи.	1062	
	Примѣчаніе. Къ сему разряду относится должность Главнаго Доктора подвижныхъ госпиталей, существующая только въ военное время.		
IV	1) Дивизіонные Доктора. 2) Медицинскіе чины, состоящіе въ званіи Дивизіонныхъ Докторовъ, при военныхъ начальникахъ. 3) Старшій Докторъ войскъ, на Кавказской линіи и въ Черноморіи расположенныхъ. 4) Старшій Медикъ войскъ, за Кавказомъ расположенныхъ, и невошедшихъ въ составъ 19 пѣхотной дивизіи. 5) Старшій Докторъ округовъ пахатныхъ солдатъ Новгородской, Витебской и Могилевской губерній. 6) Старшій Докторъ Управленія Начальника Черноморской береговой линіи. 7) Главные Доктора госпиталей 3-го класса внѣ столицъ. 8) Помощники Главныхъ Докторовъ госпиталей въ столицахъ. 9) Медицинскіе чины, состоящіе по особымъ порученіямъ при Главномъ Инспекторѣ медицинской части по арміи. 10) Медицинскій чиновникъ, состоящій по особымъ порученіямъ при Медицинскомъ Департаментѣ. 11) Докторъ, состоящій при Генералъ-Штабъ-Докторѣ арміи.	957	
	Примѣчаніе. Къ этому разряду принадлежатъ должности младшаго помощника Генералъ-Штабъ-Доктора арміи и старшаго Доктора Главной квартиры дѣйствующей арміи, существующія только въ военное время.		
V	1) Полковые Штабъ-Лекари всѣхъ полковъ отдѣльнаго гвардейскаго корпуса и образцовыхъ: пѣхотнаго и кавалерійскаго полковъ. 2) Старшіе Врачи гвардейскихъ артиллерійскихъ бригадъ и лейбъ-гвардіи сапернаго баталіона. 3) Старшіе врачи Пажескаго и Кадетскихъ Корпусовъ въ столицахъ. 4) Врачи, состоящіе при Артиллерійскомъ и Инженерномъ Училищахъ и при Школѣ гвардейскихъ подпрапорщиковъ и юнкеровъ. 5) Помощники Главныхъ Докторовъ госпиталей внѣ столицъ. 6) Главные Лекари госпиталей 1 и 2 классовъ, въ столицахъ. 7) Старшіе Ординаторы госпиталей въ столицахъ. 8) Докторъ, состоящій при Штабѣ Корпуса Жандармовъ. 9) Врачи, состоящіе при Арсеналахъ, пороховыхъ заводахъ, Ордонансъ-Гаузахъ, военныхъ богадѣльняхъ и разныхъ казенныхъ заведеніяхъ военнаго вѣдомства въ столицахъ. 10) Медицинскій чиновникъ, состоящій при Комитетѣ, Высочайше учрежденномъ 18 Августа 1814 года.	800	
VI	1) Полковые Штабъ-Лекари всѣхъ армейскихъ полковъ. — 2) Старшіе Врачи армейскихъ, артиллерійскихъ бригадъ и саперныхъ баталіоновъ. 3) Старшіе Врачи Губернскихъ Кадетскихъ Корпусовъ. 4) Главные Лекари госпиталей 1 и 2 классовъ внѣ столицъ. 5) Старшіе Ординаторы госпиталей внѣ столицъ. 6) Врачи, состоящіе при Арсеналахъ, военно-конскихъ, оружейныхъ и пороховыхъ заводахъ, при Ордонансъ-Гаузахъ, при разныхъ фабрикахъ и другихъ заведеніяхъ, военнаго вѣдомства внѣ столицъ. 7) Старшіе Врачи при баталіонахъ военныхъ кантонистовъ.	638	
VII	1) Баталіонные Лекари пѣхотныхъ и Младшіе Лекари кавалерійскихъ полковъ отдѣльнаго гвардейскаго корпуса. 2) Младшіе Лекари образцовыхъ: пѣхотнаго и кавалерійскаго полковъ, образцовой и гвардейскихъ артиллерійскихъ бригадъ, конно-піонернаго эскадрона и отдѣльныхъ командъ, состоящихъ при гвардейскомъ корпусѣ. 3) Младшіе Врачи Кадетскихъ Корпусовъ въ столицахъ. 4) Главные Лекари полугоспиталей. 5) Младшіе Ординаторы госпиталей въ столицахъ. 6) Медики для особыхъ порученій при Командующемъ войсками на Кавказской линіи.	530	
VIII	1) Баталіонные Лекари армейскихъ пѣхотныхъ полковъ, резервныхъ линейныхъ и саперныхъ армейскихъ баталіоновъ. 2) Младшіе Врачи армейскихъ кавалерійскихъ полковъ и армейскихъ артиллерійскихъ бригадъ. 3) Младшіе Врачи Губернскихъ Кадетскихъ Корпусовъ. 4) Врачи, состоящіе въ полкахъ Астраханскаго, Кавказскаго и Оренбургскаго казачьяго войска и въ разныхъ линейныхъ и пограничныхъ, войскахъ при артиллерійскихъ батареяхъ и паркахъ, конно-піонерныхъ эскадронахъ, жандармскихъ дивизіонахъ и при крѣпостяхъ. 5) Окружные Врачи въ окру-		

16683

Разряды должностей.		Усиленные оклады жалованья серебр. Руб.	К.
	гахъ пахатныхъ солдатъ Новгородской, Витебской и Могилевской губерній, и военнаго поселенія Кіевской и Подольской губерній. 6) Младшіе Ординаторы госпиталей внѣ столицъ. 7) Младшіе Врачи при баталіонахъ военныхъ кантонистовъ.	480	
	Примѣчаніе. Выпускаемые изъ учебныхъ медицинскихъ заведеній на службу въ военно-медицинское вѣдомство, кандидаты Медицины и Хирургіи, получаютъ жалованье по 327 руб. сереб. въ годъ.		
	Б.—Фармацевтическія должности.		
I.	Фармацевтическіе чины, управляющіе аптеками въ госпиталяхъ 5 и 6-го классовъ.	638	
II.	Фармацевтическіе чины, управляющіе аптеками въ госпиталяхъ 3 и 4-го классовъ.	480	
III.	Фармацевтическіе чины, управляющіе аптеками въ госпиталяхъ 1 и 2-го классовъ, и состоящіе помощниками управляющихъ аптеками при прочихъ госпиталяхъ.	375	
	В. — Ветеринарныя должности.		
I.	Ветеринарные Лекари въ гвардейскихъ кавалерійскихъ полкахъ, конно-артиллерійскихъ бригадахъ и конно-піонерномъ эскадронѣ.	638	
II.	Ветеринарные Лекари въ армейскихъ и поселенныхъ кавалерійскихъ полкахъ, конно-артиллерійскихъ бригадахъ, конно-піонерномъ эскадронѣ, жандармскихъ дивизіонахъ, въ военно-конскихъ заводахъ, при сводныхъ случныхъ коюшняхъ и въ округахъ пахатныхъ солдатъ Новгородской, Витебской и Могилевской губерній, также въ округахъ военнаго поселенія Кіевской и Подольской губерній.	530	
III.	Ветеринарные Помощники 1-го отдѣленія и Ветеринарные Помощники 2 и 3-го отдѣленій, произведенные въ классные чины въ гвардейскихъ кавалерійскихъ полкахъ и пѣшихъ артиллерійскихъ бригадахъ.	375	
IV.	Ветеринарные Помощники 1-го отдѣленія и Ветеринарные Помощники 2 и 3-го отдѣленій, произведенные въ классные чины, въ армейскихъ кавалерійскихъ полкахъ и пѣшихъ артиллерійскихъ бригадахъ.	318	
	Примѣчаніе. Ветеринарные Помощники 2 и 3-го отдѣленій, состоящіе въ унтеръ-офицерскомъ званіи, получаютъ жалованье наравнѣ съ старшими Фельдшерами по 246 руб. сереб. въ годъ.		

Примѣчанія: 1) По сей табели усиленные оклады жалованья въ мирное время производятся чинамъ военно-медицинскаго вѣдомства, состоящимъ на службѣ: въ Царствѣ Польскомъ, Сибири, Кавказскомъ и Закавказскомъ краяхъ. 2) Оклады сіи въ военное время производятся всѣмъ чинамъ сего вѣдомства, при войскахъ дѣйствующей арміи состоящимъ.

Штатъ Канцеляріи при Штабъ-Докторѣ отдѣльнаго Кавказскаго корпуса.

	Число чиновъ.	Имъ содержанія въ годъ. Жалованья. Одному. Руб.	К.	Всѣмъ. Серебромъ. Рубли.	К.
Старшій аптекарскій ученикъ.	1	33	60	33	60
Фельдшеровъ: старшій.	1	33	60	33	60
— — младшихъ.	2	25	50	51	
Сторожей.	2	17	10	34	20
На канцелярскіе припасы и на наемъ квартиры для Канцеляріи и для мастерской, гдѣ починяются хирургическіе инструменты.	—	—	—	500	
Итого.	6	—	—	652	40

Примѣчанія: 1) Для управленія письмоводствомъ, предоставляется Штабъ-Доктору право избирать, по его усмотрѣнію и съ разрѣшенія Медицинскаго Департамента, одного способнаго изъ врачей при корпусѣ состоящихъ, котораго и считать при немъ прикомандированнымъ, безъ особеннаго содержанія. 2) По уваженію обширности края и трудности разъѣздовъ для обозрѣнія госпиталей и лазаретовъ, назначается Штабъ-Доктору на путевыя издержки, сверхъ прогоновъ по положенію, по 300 рублей серебромъ въ годъ. 3) Старшій аптекарскій ученикъ и Фельдшера занимаются въ Канцеляріи перепискою бумагъ. 4) Чины сіи, равно какъ и сторожа, получаютъ отъ Провіантскаго вѣдомства указную дачу провіанта, а отъ Коммисаріата — надлежащее обмундированіе. 5) Опредѣленные симъ штатомъ оклады жалованья назначены за исключеніемъ установленныхъ вычетовъ.

Штатъ Канцеляріи при Старшемъ Докторѣ войскъ, на Кавказской линіи и въ Черноморіи расположенныхъ.

	Число чиновъ.	Имъ содержанія въ годъ. Жалованья. Одному. Руб.	К.	Всѣмъ. Серебромъ. Рубли.	К.
Старшій аптекарскій ученикъ.	1	33	60	33	60
Фельдшеровъ: старшій.	1	33	60	33	60
— — младшій.	1	25	50	25	50
Сторожей.	2	17	10	34	20
На канцелярскіе припасы и на наемъ мастерской, гдѣ должны починиваться хирургическіе инструменты.	—	—	—	400	
Итого.	5	—	—	526	90

Примѣчанія: 1) Для управленія письмоводствомъ предоставляется Старшему Доктору право избирать, по его усмотрѣнію и съ разрѣшенія Медицинскаго Департамента, одного способ-

16684 наго изъ подчиненныхъ ему врачей, который и считается при немъ прикомандированнымъ, безъ особаго содержанія. 2) На разъѣзды для обозрѣнія госпиталей и лазаретовъ, назначается Старшему Доктору, сверхъ прогоновъ по положенію, по 200 рублей серебромъ въ годъ. 3) Старшій аптекарскій ученикъ и фельдшера занимаются въ Канцеляріи перепискою бумагъ. 4) Чины сіи, равно и сторожа получаютъ отъ Провіантскаго вѣдомства указную дачу провіанта, а отъ Коммисаріатскаго надлежащее обмундированіе. 5) Опредѣленные симъ штатомъ оклады жалованья назначены за исключеніемъ установленныхъ вычетовъ.

Къ № 16684.—1843 Апрѣля 1.

Форма № 1.

Журналъ бумагамъ, поступающимъ въ Военно-Медицинскій Ученый Комитетъ. 18 года.

Январь. Число вступленія.	№	Содержаніе.	Кому передано для исполненія.	Исполненіе.
15	18	Предложеніе Военнаго Министра, отъ такого-то числа за № 00, о разсмотрѣніи изобрѣтенныхъ N N аптечныхъ вьюковъ.	Членамъ N N.	Журналъ представленъ Военному Министру такого-то мѣсяца и числа, за № 000.
—	19	Отношеніе Департамента Военныхъ Поселеній, отъ такого-числа за № 00, съ приложеніемъ плановъ на возведеніе новаго госпитальнаго зданія на 000 число больныхъ въ такомъ-то городѣ, или мѣстѣ.	Члену N или Членамъ NN.	Выписка изъ журнала Департаменту Военныхъ Поселеній, при отношеніи Предсѣдателя, отъ такого-то числа за № 00.
16	20	Отношеніе Аудиторіатскаго Департамента, отъ такого-то числа за № 00, съ приложеніемъ военно-суднаго дѣла, на стольких ь-то листахъ, о томъ-то.	Члену N или Членамъ NN.	Выписка изъ журнала Аудиторіатскому Департаменту, при отношеніи Предсѣдателя, отъ такого-то числа за № 000.
—	21	Записка Директора Медицинскаго Департамента, отъ 00 числа за № 000, съ приложеніемъ донесенія Корпуснаго Штабъ-Доктора N N, о появившейся въ такомъ-полку цынготной болѣзни и о мѣрахъ, принятыхъ къ ея прекращенію.	Ученому Секретарю, для доклада въ подлинникѣ.	Выписка изъ журнала Директору Медицинскаго Департамента, такого-то числа за № 000.

Форма № 2.

Докладной реестръ дѣламъ, поступившимъ въ Военно-Медицинскій Ученый Комитетъ.

Число, мѣсяцъ и годъ.

№ по порядку вступленія.	№ по общему журналу.	Содержаніе.	Отмѣтка Предсѣдателя.
1	18	Предложеніе Военнаго Министра о разсмотрѣніи изобрѣтенныхъ NN аптечныхъ вьюковъ.	Передать Членамъ N N.
2	19	Отношеніе Департамента Военныхъ Поселеній, съ приложеніемъ плановъ на возведеніе новаго госпитальнаго зданія на 000 число больныхъ въ такомъ-то мѣстѣ.	Передать Члену N, или Членамъ N N.
3	20	Отношеніе Аудиторіатскаго Департамента, съ приложеніемъ слѣдственнаго дѣла о томъ-то.	Передать такому-то или такимъ - то Членамъ.
4	21	Записка Директора Медицинскаго Департамента, съ приложеніемъ донесенія Корпуснаго Штабъ - Доктора NN о появившейся въ такомъ-то полку цынготной болѣзни и о мѣрахъ, принятыхъ къ ея прекращенію. И такъ далѣе.	Доложить въ засѣданіи такого-то числа.

Форма № 3.

Докладная записка Члена или Членовъ Военно-Медицинскаго Ученаго Комитета.

По такому-то дѣлу.

Число, мѣсяцъ и годъ.

Здѣсь прописывается изложеніе дѣла, справки, узаконенія и наконецъ мнѣніе, или заключеніе по сему дѣлу.

Подпись Членовъ.

Слушана въ засѣданіи Комитета такого-то числа.

Резолюція: прописывается подробно и во всемъ согласно воспослѣдовавшему опредѣленію Комитета.

Подпись Предсѣдателя.

Скрѣпа Ученаго Секретаря.

Форма № 4:

Вѣдомость о дѣлахъ, назначенныхъ къ слушанію въ засѣданіи Военно-Медицинскаго Ученаго Комитета, такого-то числа, мѣсяца и года.

№ По очереди вступленія.	Содержаніе.	Отмѣтка Предсѣдателя.
1	Докладная записка Члена N N, о разсмотрѣнныхъ имъ планахъ на возведеніе новаго госпитальнаго зданія въ такомъ-то мѣстѣ; по отношенію Департамента Военныхъ Поселеній, отъ 00 числа за № 000.	
2	Докладная записка Членовъ: А и Б, по такому-то судебно-медицинскому дѣлу, въ слѣдствіе отношенія Аудиторіатскаго Департамента, отъ 00 числа за № 000.	
3	Записка Директора Медицинскаго Департамента, по донесенію Корпуснаго Штабъ-Доктора N, о появившейся въ такомъ-то полку цынготной болѣзни и о мѣрахъ, принятыхъ къ ея прекращенію.	Доложить немедленно и по выслушаніи тотчасъ составить журналъ, для подписанія до окончанія присутствія.
4	Отношеніе Комитета, Высочайше учрежденнаго въ 18 день Августа 1814 года, объ освидѣтельствованіи раненаго офицера N N и опредѣленіи разряда, къ которому слѣдуетъ его причислить, на основаніи существующаго постановленія. И такъ далѣе.	

Форма № 5.

Журналъ Военно-Медицинскаго Ученаго Комитета

« » Января 18 . .

Предсѣдательствовалъ Главный Инспекторъ медицинской части по арміи, или Директоръ Медицинскаго Департамента.

Присутствовали Члены:

N. N.

N. N. и такъ далѣе по старшинству чиновъ.

I. Подписанъ журналъ предшедшаго засѣданія (Января « ») по столькимъ-то дѣламъ.

Слушали:

II. Дѣла:

1. Докладная записка Члена N. N. о препровожденныхъ изъ Департамента Военныхъ Поселеній планахъ на возведеніе новаго госпитальнаго зданія на такое-то число больныхъ въ такомъ-то мѣстѣ.	Комитетъ, имѣя въ виду полагаетъ: въ размѣщеніи больничныхъ палатъ и въ устройствѣ аптеки, сдѣлать такія-то измѣненія.
2. Докладная записка Членовъ: А и Б по такому-то судебно-медицинскому дѣлу, препровожденному изъ Аудиторіатскаго Департамента (излагается вкратцѣ содержаніе записки).	Комитетъ, по разсмотрѣніи и обсужденіи сего дѣла, находитъ, что судебно-медицинское изслѣдованіе произведено правильно и заключеніе производившихъ оное Врачей удовлетворительно, или что при судебно-медицинскомъ изслѣдованіи упущено изъ виду то-то, и заключеніе производившихъ сіе изслѣдованіе неудовлетворительно по такимъ-то причинамъ.
3. Отношеніе Комитета Высочайше учрежденнаго въ 18 день Августа 1814 года, объ освидѣтельствованіи раненаго офицера N N и опредѣленіи разряда, къ которому слѣдуетъ причислить его, по степени и послѣдствіямъ полученной имъ въ такомъ-то сраженіи раны пулею въ грудь.	Комитетъ, по освидѣтельствованіи раненаго офицера N N и разсмотрѣніи представленныхъ имъ документовъ о полученной имъ въ такомъ-то сраженіи ранѣ пулею въ грудь, полагаетъ: на основаніи ст. 1057, пунк. XIII, кн. 2, ч. II, Свода Военныхъ Постановленій, офицера сего причислить ко второму разряду.

И такъ далѣе.

Подпись Предсѣдателя и Членовъ по старшинству чиновъ.

Скрѣпа Ученаго Секретаря.

Примѣчаніе 1. По дѣламъ, которыя, по важности своей, особенно въ судебно-медицинскомъ отношеніи, требуютъ подробнаго изложенія, составляются журналы особо по каждому дѣлу.

Примѣчаніе 2. По дѣламъ экстреннымъ, нетерпящимъ отлагательства, составляются журналы тотчасъ по выслушаніи дѣла и подписываются до окончанія засѣданія.

Форма № 6.

Военно-Медицинскій Ученый Комитетъ.

Выписка изъ журнала Военно-Медицинскаго Ученаго Комитета такого-то числа.

Число, мѣсяцъ и годъ.
№

Слушана записка Директора Медицинскаго Департамента, отъ такого-то числа, за № 00, о томъ-то.

Военно-Медицинскій Ученый Комитетъ (здѣсь прописывается опредѣленіе Комитета, въ журналѣ изложенное).

Подпись Ученаго Секретаря.

16684

16685 *Къ № 16683.—1843 Апрѣля 1.*

Лит. А.

Росписаніе должностей чиновъ Аудиторіатскаго вѣдомства.

Разряды должностей.		Основн. оклады жалован. серебр. Руб.	К.
	А. Должности Полеваго Генералъ-Аудитора и Оберъ-Аудиторовъ.		
I	Полевой Генералъ-Аудиторъ арміи.	840	60
	Оберъ-Аудиторы:		
II	1) Штабовъ по управленіямъ Генералъ-Фельдцейхмейстера и Генералъ-Инспектора по Инженерной части. 2) Отдѣльнаго гвардейскаго корпуса. 3) Департаментовъ Военнаго Министерства.	560	40
III	1) Полеваго Аудиторіата арміи. 2) Всей гвардейской пѣхоты. 3) Гвардейскаго резервнаго кавалерійскаго корпуса. 4) Отдѣльнаго корпуса внутренней стражи. 5) Корпуса Жандармовъ.	504	36
IV	1) Корпусныхъ Штабовъ (кромѣ корпусовъ гвардейскаго и внутренней стражи). 2) Штабовъ Инспекторовъ резервной кавалеріи и резервной пѣхоты. 3) Начальника артиллеріи арміи. 4) Войскъ, въ Финляндіи расположенныхъ. 5) Управленій Военныхъ Генералъ-Губернаторовъ. 6) Дежурства Новороссійскаго и Бессарабскаго Генералъ-Губернатора. 7) Военнаго управленія на Кавказской линіи и въ Черноміи. 8) Управленія Начальника Черноморской береговой линіи.	420	30
V	Дежурства Командующаго войсками, въ Восточной Сибири расположенными.	341	10
VI	Штабовъ гвардейскихъ кавалерійскихъ и пѣхотныхъ дивизій и Ордонансъ-Гаузовъ 1-го класса.	336	24
VII	1) Армейскихъ кавалерійскихъ, пѣхотныхъ и резервной дивизій отдѣльнаго Кавказскаго корпуса. 2) При Начальникѣ всѣхъ округовъ пахатныхъ солдатъ. 3) Въ Дежурствахъ Начальниковъ каждыхъ четырехъ округовъ Украинскаго и Новороссійскаго военнаго поселенія и Начальника округовъ поселенія Кіевской и Подольской губерній. 4) При Генералъ-Интендантѣ арміи. 5) При управленіяхъ Военныхъ Губернаторовъ.	255	50
	Б. Аудиторскія должности:		
I	1) Въ Штабахъ по управленіямъ Генералъ-Фельдцейхмейстера и Генералъ-Инспектора по Инженерной части. 2) Въ Штабѣ отдѣльнаго гвардейскаго корпуса. 3) Въ Департаментахъ Военнаго Министерства.	336	24
II	1) Въ Полевомъ Аудиторіатѣ и Главномъ Дежурствѣ арміи. 2) Въ Штабѣ отдѣльнаго корпуса внутренней стражи. 3) При Главномъ Начальникѣ военно-учебныхъ заведеній. 4) При Начальникѣ гвардейской артиллеріи (старшій Аудиторъ). 5) При Начальникѣ гвардейскихъ Инженеровъ. 6) Въ округахъ Корпуса Жандармовъ. 7) Въ военномъ управленіи на Кавказской линіи и въ Черноміи. 8) Въ управленіяхъ Начальниковъ 1, 2, 3 и 4-го Отдѣленій Черноморской береговой, праваго и лѣваго фланговъ и центра Кавказской линіи.	282	75
III	1) Въ гвардейскихъ полкахъ и баталіонахъ. 2) Въ Атаманскомъ Его Императорскаго Высочества Наслѣдника Цесаревича полку. 3) Въ Штабѣ Начальника гвардейской артиллеріи (младшій Аудиторъ). 4) Въ Ордонансъ-Гаузахъ 4-го класса.	253	50
IV	1) Въ Корпусныхъ Штабахъ (кромѣ отдѣльныхъ корпусовъ гвардейскаго и внутренней стражи). 2) Въ Штабѣ Инспектора резервной кавалеріи. 3) Въ управленіи Начальника артиллеріи по части Инспектора резервной кавалеріи. 4) Въ гренадерскихъ полкахъ, состоящихъ въ отдѣльномъ гвардейскомъ корпусѣ. 5) Въ образцовыхъ полкахъ. 6) Въ учебной артиллерійской бригадѣ. 7) Въ учебномъ сапернымъ баталіонѣ. 8) Въ артиллерійскихъ дивизіяхъ (старшіе Аудиторы). 9) Въ конно-артиллерійскихъ дивизіяхъ. 10) При Инспекторѣ оружейныхъ заводовъ и Окружныхъ Генералахъ отдѣльнаго корпуса внутренней стражи. 11) При Военныхъ Губернаторахъ и Генералъ-Губернаторахъ. 12) При Ордонансъ-Гаузахъ 2 и 3-го классовъ. 13) Въ Войсковыхъ Канцеляріяхъ Уральскаго и Сибирскаго линейнаго казачьихъ войскъ. 14) Въ Комендантскомъ управленіи крѣпости Александрополя. 15) Въ Коммиссіи Военнаго Суда въ крѣпости Новыхъ Закаталахъ.	210	15
V	1) Въ Штабахъ армейскихъ пѣхотныхъ и гренадерскихъ дивизій. 2) Въ Артиллерійскихъ дивизіяхъ (младшіе аудиторы). 3) Въ управленіяхъ бригадъ и полубригады резервной дивизіи отдѣльнаго Кавказскаго корпуса. 4) Въ бригадныхъ управленіяхъ Грузинскихъ линейныхъ баталіоновъ. 5) Въ полкахъ армейскихъ кавалерійскихъ, пѣхотныхъ, учебныхъ карабинерныхъ и Уфимскомъ казачьемъ. 6) Въ баталіонахъ: армейскихъ саперныхъ (кромѣ учебнаго), линейныхъ, внутреннихъ гарнизонныхъ и Балаклавскомъ Греческомъ пѣхотномъ. 7) Въ округахъ Украинскаго и Новороссійскаго военнаго поселенія. 8) Въ Штабѣ Начальника округовъ и при командирахъ Новгородскаго		

16685

Разряды должностей.		Основн. оклады жалован. серебр. Руб:	К.
	и Старорусскаго удѣловъ пахатныхъ солдатъ. 9) Въ Дежурствѣ округовъ пахатныхъ солдатъ Витебской и Могилевской губерній. 10) Въ округахъ пахатныхъ солдатъ и военнаго поселенія Охтенскаго пороховаго завода. 11) Въ окружныхъ Комитетахъ военнаго поселенія Кіевской и Подольской губерній. 12) При оружейныхъ заводахъ. 13) Въ военномъ управленіи Сибирскими Киргизами. 14) Въ Скарпансѣ на время работъ, на Аландскихъ островахъ. 15) Въ оставшихся отдѣленіяхъ бывшей Правительственной Военной Комиссіи Царства Польскаго.	189	

Примѣчанія: 1) Оберъ-Аудиторъ и два Аудитора, назначенные состоять при Аудиторіатскомъ Департаментѣ, командируются по приказанію Министра или по распоряженію Департамента для производства военно-судныхъ и слѣдственныхъ дѣлъ въ тѣхъ случаяхъ, когда не возможно будетъ командировать для сего изъ Аудиторіатскихъ чиновъ, состоящихъ при войскахъ, или когда признано будетъ необходимымъ ускорить средства къ окончанію дѣлъ въ какихъ либо военно-судныхъ Комиссіяхъ и у начальствующихъ лицъ, по случаю скопленія подсудимыхъ или по стеченію въ одно время обширныхъ и многосложныхъ дѣлъ и по другимъ подобнымъ сему уваженіямъ. По миновапіи въ тѣхъ мѣстахъ надобности въ сихъ чинахъ, мѣстное начальство отправляетъ ихъ обратно въ Департаментъ, и во все время нахожденія ихъ при Департаментѣ, они занимаются дѣлами по распоряженію Генералъ-Аудитора наравнѣ съ штатными чинами Департамента. 2) Означенные въ семъ росписаніи оклады жалованья опредѣлены за исключеніемъ узаконенныхъ вычетовъ: на госпиталь, медикаменты, въ пенсіонный и инвалидный капиталы. 3) При учрежденіи новыхъ должностей по Аудиторіатскому вѣдомству, поставляется въ обязанность Аудиторіатскому Департаменту при каждомъ о томъ представленіи объяснять, къ какому разряду должна быть отнесена вновь - учреждаемая должность, по росписанію окладовъ жалованья.

Лит. Б.

Табель столовымъ деньгамъ чинамъ Аудиторіатскаго вѣдомства.

Должности.	Число чиновъ.	Количество столовыхъ денегъ серебромъ. Одному. Рубли.	К.	Всѣмъ. Руб.	К.
Оберъ-Аудиторы:					
Штабовъ по управленіямъ: Генералъ-Фельдцейхмейстера,	1				
Генералъ-Инспектора по Инженерной части.	1	210	15	2101	50
Штаба отдѣльнаго гвардейскаго корпуса.	1				
Департаментовъ Военнаго Министерства:		140	10	1260	90
Инспекторскаго.	1				
Коммисаріатскаго.	2				
Провіантскаго.	1				
Инженернаго.	1				
Военныхъ Поселеній.	1				
Аудиторіатскаго.	2				
Военнаго управленія на Кавказской Линіи и въ Черноморіи.	2	140	10	560	40
Итого.	25	—	—	4343	10

Лит. В.

Табель усиленнымъ окладамъ жалованья серебромъ чинамъ Аудиторіатскаго вѣдомства.

Разряды должностей.		Усиленн. оклады жалован. серебр. Руб.	К.
	А. Должности Полеваго Генералъ-Аудитора и Оберъ-Аудиторовъ.		
I	Полевой Генералъ-Аудиторъ арміи.	1600	
	Оберъ-Аудиторы:		
II	1) Штабовъ по управленіямъ Генералъ-Фельдцейхмейстера и Генералъ-Инспектора по Инженерной части. 2) Отдѣльнаго гвардейскаго корпуса. 3) Департаментовъ Военнаго Министерства.	1065	
III	1) Полеваго Аудиторіата арміи. 2) Всей гвардейской пѣхоты. 3) Гвардейскаго резервнаго кавалерійскаго корпуса. 4) Отдѣльнаго корпуса внутренней стражи. 5) Корпуса Жандармовъ.	960	

16685

Разряды должностей.		Усилен. оклады жалован. серебр. Руб.	К.
IV	1) Корпусныхъ Штабовъ (кромѣ корпусовъ гвардейскаго и внутренней стражи). 2) Штабовъ Инспекторовъ резервной кавалеріи и резервной пѣхоты. 3) Начальника артиллеріи арміи. 4) Войскъ, въ Финляндіи расположенныхъ. 5) Управленій Военныхъ Генералъ-Губернаторовъ. 6) Дежурства Новороссійскаго и Бессарабскаго Генералъ-Губернатора. 7) Военнаго управленія на Кавказской Линіи и въ Черноморіи. 8) Управленія Начальника Черноморской береговой линіи.	800	
V	Дежурства Командующаго войсками, въ Восточной Сибири расположенными.	650	
VI	Штабовъ гвардейскихъ кавалерійскихъ и пѣхотныхъ дивизій и Ордонансъ-Гаузовъ 1-го класса.	640	
VII	1) Армейскихъ кавалерійскихъ, пѣхотныхъ и резервной дивизіи отдѣльнаго Кавказскаго корпуса. 2) При Начальникѣ всѣхъ округовъ пахатныхъ солдатъ. 3) Въ Дежурствахъ Начальниковъ каждыхъ четырехъ округовъ Украинскаго и Новороссійскаго военнаго поселенія и Начальника округовъ поселенія Кіевской и Подольской губерній. 4) При Генералъ-Интендантѣ арміи. 5) При управленіяхъ Военныхъ Губернаторовъ,	483	
	Б. Аудиторскія должности.		
I	1) Въ Штабахъ по управленіямъ Генералъ-Фельдцейхмейстера и Генералъ-Инспектора по Инженерной части. 2) Въ Штабѣ отдѣльнаго гвардейскаго корпуса. 3) Въ Департаментахъ Военнаго Министерства.	640	
II	1) Въ полевомъ Аудиторіатѣ и Главномъ Дежурствѣ арміи. 2) Въ Штабѣ отдѣльнаго корпуса внутренней стражи. 3) При Главномъ Начальникѣ военно-учебныхъ заведеній. 4) При Начальникѣ гвардейской артиллеріи (Старшій Аудиторъ). 5) При Начальникѣ гвардейскихъ инженеровъ. 6) Въ округахъ Корпуса Жандармовъ. 7) Въ военномъ управленіи на Кавказской Линіи и въ Черноморіи. 8) Въ управленіяхъ Начальниковъ 1, 2, 3 и 4 Отдѣленій Черноморской береговой, праваго и лѣваго фланговъ и центра Кавказской линіи.	540	
III	1) Въ гвардейскихъ полкахъ и баталіонахъ. 2) Въ Атаманскомъ Его Императорскаго Высочества Наслѣдника Цесаревича полку. 3) Въ Штабѣ Начальника гвардейской артиллеріи (Младшій Аудиторъ). 4) Въ Ордонансъ-Гаузахъ 1-го класса.	483	
IV	1) Въ Корпусныхъ Штабахъ (кромѣ отдѣльныхъ корпусовъ гвардейскаго и внутренней стражи). 2) Въ Штабахъ Инспектора резервной кавалеріи. 3) Въ управленіи Начальника артиллеріи по части Инспектора резервной кавалеріи. 4) Въ гренадерскихъ полкахъ, состоящихъ въ отдѣльномъ гвардейскомъ корпусѣ. 5) Въ образцовыхъ полкахъ. 6) Въ учебной артиллерійской бригадѣ. 7) Въ учебномъ саперномъ баталіонѣ. 8) Въ артиллерійскихъ дивизіяхъ (Старшіе Аудиторы). 9) Въ конно-артиллерійскихъ дивизіяхъ. 10) При Инспекторѣ оружейныхъ заводовъ и Окружныхъ Генералахъ отдѣльнаго корпуса внутренней стражи. 11) При Военныхъ Губернаторахъ и Генералъ-Губернаторахъ. 12) При Ордонансъ-Гаузахъ 2-го и 3-го классовъ. 13) Въ Войсковыхъ Канцеляріяхъ: Уральскаго и Сибирскаго линейнаго казачьихъ войскъ. 14) Въ Комендантскомъ управленіи крѣпости Александрополя. 15) Въ Коммисіи военнаго суда въ крѣпости Новыхъ-Закаталахъ.	400	
V	1) Въ Штабахъ армейскихъ пѣхотныхъ и гренадерскихъ дивизій. 2) Въ артиллерійскихъ дивизіяхъ (младшіе Аудиторы). 3) Въ управленіяхъ бригадъ и полубригады резервной дивизіи отдѣльнаго Кавказскаго корпуса. 4) Въ бригадныхъ управленіяхъ Грузинскихъ линейныхъ баталіоновъ. 5) Въ полкахъ армейскихъ кавалерійскихъ, пѣхотныхъ, учебныхъ карабинерныхъ и Уфимскомъ казачьемъ. 6) Въ баталіонахъ армейскихъ саперныхъ (кромѣ учебнаго), линейныхъ, внутреннихъ гарнизонныхъ и Балаклавскомъ Греческомъ пѣхотномъ. 7) Въ округахъ Украинскаго и Новороссійскаго военнаго поселенія. 8) Въ Штабѣ Начальника округовъ и при Командирахъ Новгородскаго и Старорусскаго удѣловъ пахатныхъ солдатъ. 9) Въ Дежурствѣ округовъ пахатныхъ солдатъ Витебской и Могилевской губерній. 10) Въ округахъ пахатныхъ солдатъ и военнаго поселенія Охтенскаго пороховаго завода. 11) Въ Окружныхъ Комитетахъ военнаго поселенія Кіевской и Подольской губерній. 12) При оружейныхъ заводахъ. 13) Въ военномъ управленіи Сибирскими Киргизами. 14) Въ Скарпансѣ на время работъ на Аландскихъ островахъ. 15) Въ оставшихся Отдѣленіяхъ бывшей Правительственной Военной Коммисіи Царства Польскаго.	360	

Примѣчанія: 1) По сей табели усиленные оклады жалованья въ мирное время производятся чинамъ Аудиторіатскаго вѣдомства состоящимъ на службѣ въ Царствѣ Польскомъ, Сибири, Кавказскомъ и Закавказскомъ краѣ. 2) Оклады сіи въ военное время производятся всѣмъ чинамъ сего вѣдомства, при войскахъ дѣйствующей арміи состоящимъ.

Къ № 16691.—1843 Апрѣля 3.

Таблица объ отступленіяхъ при пріемѣ чугунныхъ бомбовыхъ пушекъ.

	Каналъ.			Камора.		Стѣны.		Длина орудія отъ дула до конца казенной части.	Цапфа.		Положеніе цапфъ выше или ниже, впередъ или назадъ.
	Шире.	Глубж.	Короч.	Глубж.	Короч.	Шире.	Толще.	Тоньш.	Короч.	Тоньш.	Короч.	
		Л		и		н		і	и.			
У бомбовыхъ пушекъ.	¼	1½	2	1	⅝	1	2	1½	1½	⅝	2	1½

Къ № 16699.—1843 Апрѣля 4.

Штатъ управленію дѣлами Императорской Главной квартиры, Собственнаго Его Величества конвоя, и дѣлами о малолѣтныхъ Горцахъ, присылаемыхъ съ Кавказа на воспитаніе.

	Число чиновъ.	Оклады серебр. Одному. Руб.	К.	Всѣмъ. Руб.	К.
I. Жалованье.					
Управляющему дѣлами Генералъ-Маіору или штабъ-офицеру.	1	*			
Старшему Адъютанту (онъ же и Казначей) отъ Поручика до Капитана включительно.	1	*			
* По чину.					
Писарямъ унтеръ-офицерскаго званія.	2	33	60	67	20
Деньщикамъ: для Управляющаго дѣлами, если онъ будетъ штабъ-офицеръ 2, и для Старшаго Адъютанта 1.	3	2	10	6	30
И того на жалованье нижнимъ чинамъ.	5	—	—	73	50
II. Столовыя.					
Управляющему дѣлами штабъ-офицеру.	1	560	40	560	40
(Если же назначенъ будетъ Генералъ-Маіоръ, то получаетъ 840 р. 60 коп. серебромъ въ годъ.)					
Старшему Адъютанту.	1	280	20	280	20
И того на столовыя.	2	—	—	840	60
III. Квартирныя.					
Управляющему дѣлами штабъ-офицеру.	1	285	90	285	90
(Если же назначенъ будетъ Генералъ-Маіоръ, то получаетъ 428 р. 54 коп. серебромъ въ годъ.)					
Старшему Адъютанту.	1	214	50	214	50
И того на квартирныя.	2	—	—	500	40
Ему же разъѣздныхъ.	1	280	20	280	20
На канцелярскіе расходы.	—	—	—	500	
Всего, кромѣ жалованья, Управляющему дѣлами и Старшему Адъютанту.	7	—	—	2194	70

Примѣчанія: 1) Всѣ означенные въ семъ штатѣ оклады жалованья и столовыхъ денегъ опредѣлены за исключеніемъ узаконенныхъ вычетовъ на госпиталь, медикаменты, въ пенсіонный и инвалидный капиталы. 2) Жалованье Управляющему дѣлами и Старшему Адъютанту производить по чинамъ, также за исключеніемъ узаконенныхъ вычетовъ на госпиталь и медикаменты. 3) Имъ отпускать отъ провіантскаго вѣдомства фуражъ на верховыхъ лошадей по положенію, первому на двѣ, а послѣднему на одну. 4) Писарямъ производить отъ Коммисаріата сюртуки, рейтузы и прочія вещи по образцамъ писарей Собственнаго Его Величества конвоя, исключая галуна, который, вмѣсто серебрянаго, долженъ быть золотой кавалерійскій, и пуговицы желтыя съ гербомъ, ежегодно, а шинели на три года; провіантъ же имъ и деньщикамъ отпускать отъ Провіантскаго вѣдомства. 5) Деньщикамъ и служителямъ ливреи носить по установленію, а жалованье деньщичье производить штабъ и оберъ-офицерамъ на наличное число; но тѣмъ, кои имѣютъ болѣе 100 душъ крестьянъ, деньщиковъ въ натурѣ не давать, а производить на нихъ только провіантъ. 6) Каждому писарю, на улучшеніе пищи, отпускать изъ Коммисаріатскаго вѣдомства по пяти копѣекъ серебромъ въ сутки. 7) Канцелярія и писаря должны помѣщаться въ домѣ, занимаемомъ Командующимъ Императорскою главною квартирою, и потому для помѣщенія ихъ, равно отопленія и освѣщенія никакой суммы не отпускать. 8) Всѣ суммы, симъ штатомъ опредѣленныя, требовать Управляющему дѣлами по истеченіи каждой трети, исключая квартирныхъ и на канцелярскіе расходы денегъ, которыя отпускать впередъ на каждую треть.

16691

16699

16704 *Къ № 16704.—1845 Апрѣля 7.*

16715 Вѣдомость о комплектѣ боевыхъ зарядовъ въ батареяхъ Кавказской артиллерійской дивизіи, и въ казачьихъ батареяхъ, состоящихъ при отдѣльномъ Кавказскомъ корпусѣ, а также въ батареяхъ Кавказскаго линейнаго и Черноморскаго казачьихъ войскъ.

На каждое орудіе.	Гранатъ снаряженныхъ кусками зажигательнаго состава.		Картечныхъ гранатъ.	Ядеръ.		Картечей.		Всего.
	¼ пуд.	¼ пуд.	½ пуд.	¼ пуд.	12 фун.	6 фун.	Дальн.	Ближн.	
½ пудовой единорогъ.	64	—	30	—	—	—	24	12	130
¼ пудовой единорогъ.	—	57	—	30	—	—	26	12	125
12-фунтовую пушку.	—	—	—	30	90	—	40	20	180
6-фунтовую пушку.	—	—	—	—	—	80	60	30	170

Къ № 16715. — 1845 Апрѣля 8.

Лит. А. Къ § 37-му Полож.

Форма билета на внесенные въ общественный Банкъ Жукова капиталы.

1000 руб.

БИЛЕТЪ

№

Общественнаго Банка Жукова.

Порховскій купецъ Иванъ Зацкой внесъ въ Общественный Банкъ Жукова *тысячу рублей серебр.* на счетъ свой (или на счетъ NN), для обращенія изъ процентовъ, съ присовокупленіемъ оныхъ къ капиталу, впредь до его востребованія (или до востребованія NN); каковую сумму Банкъ имѣетъ ему возвратить сообразно съ § 40 своего положенія.

г. Порховъ 18 года дня.

Директоръ N.

(Печать)

Товарищъ Директора N.

Книга 2, листъ 49.

Бухгалтеръ N.

Кассиръ N.

Примѣчаніе. Въ случаѣ передачи права на билетъ другому лицу, вноситель капитала подписываетъ на оборотѣ билета свое званіе, имя и фамилію.

Лит. Б. Къ § 70-му Полож.

Форма прошенія о выдачѣ ссуды.

Въ Общественный Банкъ Жукова.

Отъ такого-то (прописать: званіе, имя и фамилію).

ПРОШЕНІЕ.

Желая воспользоваться ссудою подъ залогъ собственнаго моего каменнаго дома, или такого-то завода, состоящаго въ г. Порховѣ (въ посадѣ Сальцахъ), въ такомъ-то кварталѣ, подъ № такимъ-то, и представляя при семъ на означенный домъ, или заводъ, купчую крѣпость, или данную, или планъ, а также выданное мнѣ изъ Порховскаго Городоваго Магистрата (Салецкой Ратуши) свидѣтельство въ томъ, что имѣніе сіе дѣйствительно мнѣ принадлежитъ и свободно отъ всякихъ исковъ и взысканій, покорнѣйше прошу Банкъ, принявъ оное въ обезпеченіе займа, выдать мнѣ, срокомъ на одинъ годъ, за положенные Банкомъ проценты: столько-то рублей сер. (или же сколько по правиламъ оцѣнки, назначено будетъ); а я обязываюсь занятую мною сумму внести въ Банкъ непремѣнно въ срочное время.

дня года. Къ сему прошенію такой-то руку приложилъ.

Примѣчаніе. Если ссуда будетъ испрашиваема на два или на три года, то въ концѣ прошенія прибавлять слѣдующее: «а равнымъ образомъ и слѣдующіе по миновапіи перваго года проценты вносить исправно за каждый годъ впередъ».

Лит В. Къ § 91-му Полож.

Форма билета на заложенныя въ Общественномъ Банкѣ Жукова вещи.

000 рублей серебромъ.

№

18 года, мѣсяца, дня, принято въ Общественномъ Банкѣ Жукова отъ такого-то золотыхъ, платинныхъ, серебраныхъ или другихъ вещей, (прописывать число ихъ и каждую вещь порознь по названію); въ нихъ вѣсу столько-то. Выдано подъ залогъ сихъ вещей столько-то рублей серебромъ, срокомъ на столько-то мѣсяцевъ. Установленные проценты впередъ взяты.

Подпись: Директоръ N.

Товарищъ Директора N.

Бухгалтеръ N. Кассиръ N.

№

000 рублей серебромъ.

Примѣчаніе. Нижняя часть билета отрѣзывается близъ подписи, по примѣру Ломбардныхъ билетовъ, и, по означеніи качества и вѣса вещей, хранится вмѣстѣ съ оными.

16716

16729

Къ № 16716.—1845 Апрѣля 8.

Къ § 21 Положенія.

Росписаніе одеждѣ, обуви, бѣлью и проч. въ Общественной Богадѣльнѣ Жукова.

	Число вещей на каждаго. Муж. пола.	Женс. пола.	Сроки на годы.
Рубахъ.	3	3	1
Наволочекъ для подушекъ верхнихъ.	4	4	4
— — — нижнихъ.	2	2	4
Простынь	3	3	4
Постельниковъ.	2	2	3
Полотенецъ ручныхъ.	2	2	2
Чулокъ шерстяныхъ.	2	2	1
— нитяныхъ.	2	2	1
Башмаковъ или туфлей.	2	2	1
Колпаковъ изъ холстины.	2	—	4
Платковъ холстинныхъ на голову и шею.	—	4	4
Шапка суконная.	1	—	4
Портковъ.	3	—	2
Брюки суконные.	1	—	2
Платье тиковое или выбойчатое.	—	1	2
— байковое или суконное.	—	1	3
Одѣяло байковое или суконное.	1	1	4
Халатъ лѣтній.	1	—	2
— суконный.	1	—	3

Для каждаго деревянная кровать, выкрашенная масляною свѣтлозеленою краскою. Столикъ съ ящиками, также выкрашенный масляною краскою, одинъ для двухъ. Плевательный ящикъ для каждаго.

Къ № 16729.—1845 Апрѣля 10.

Штатъ Управленія Государственнаго Коннозаводства.

I. Комитетъ Государственнаго Коннозаводства.	Число людей.	Имъ содержаніе серебромъ въ годъ. Одному. Жалов. Руб.	К.	Столов. Руб.	Итого. всѣмъ. Руб.	К.	Разряды. Должностей.	Пенсій.	Мундир.
Предсѣдатель.	1	—	—	—	-				
Члены Комитета.	*								
* Въ неопредѣленномъ числѣ.									
При Предсѣдателѣ Чиновниковъ для особыхъ порученій.									
4-го класса.	1	1430	—	—	1430	—	IV		
5-го —	2	1144	—	—	2288	—	V	*	**
6-го —	3	858	—	—	2574	—	VI		
* На основаніи Свода Устав. о Пенс. и Единовр. Пособ. изд. 1842 г. Т. 3 ст. 378 (изд. 1832 г. Т. 3, ст. 1621).									
** По особому Высочайшему повелѣнію, объявленному въ указѣ Правительствующаго Сената 24 Іюня 1837 года.									

II. Канцелярія Предсѣдателя Комитета.	Число людей.	Имъ содержаніе серебромъ въ годъ. Одному. Жалов. Руб.	К.	Столов. Руб.	Итого. всѣмъ. Руб.	К.	Разряды. Должностей.	Пенсій.	Мундир.
Директоръ.	1	1716	—	1716	3432	—	IV		
Секретарей.	2	715	—	286	2002	—	VII		
Имъ Помощниковъ	2	344	—	143	974	—	IX		
Экзекуторъ.	1	572	—	215	787	—	VIII		
Журналистъ.	1	572	—	215	787	—	VIII	*	**
Редакторъ періодическихъ изданій.	1	1001	—	429	1430	—	V		
* На основаніи Св. Уст. о Пенс. и Единовр. Пособ. изд. 1842 г. Т. 3, ст. 378 (изд. 1832 г. Т. 3, ст. 1621).									
** По особому Высочайшему повелѣнію, объявленному въ указѣ Правительствующаго Сената 24 Іюня 1837 года.									
На усиленіе Канцеляріи чиновниками.	—	—	—	—	858				
Писарей: 1-го кл.	5	34	28	—	171	40			
— 2-го —	5	25	87	—	129	35			
Курьеровъ.	2	34	28	—	68	56			
Сторожей.	3	17	27	—	51	81			
На курьерскихъ лошадей.	—	—	—	—	429				
На наемъ помѣщенія для Канцеляріи.	—	—	—	—	1176				
На канцелярскія потребности.	—	—	—	—	858				
На обмундированіе и провіантъ нижнихъ чиновъ.	—	—	—	—	850				
Итого.	30	—	—	—	20296	12			

III. Департаментъ Государственнаго Коннозаводства.	Число людей.	Имъ содержаніе серебромъ въ годъ. Одному. Жалов. Руб.	К.	Столов. Руб.	Итого. всѣмъ. Руб.	К.	Разряды. Должностей.	Пенсій.	Мундир.
Директоръ.	1	1716	—	1716	3432	—	IV		
Вице-Директоръ.	1	1144	—	858	2002	—	V		
Въ Отдѣленіяхъ:									
Начальниковъ Отдѣленій.	3	1001	—	429	4290	—	VI		
Столоначальниковъ.	5	572	—	215	3935	—	VIII	*	**
Имъ Помощниковъ	5	344	—	143	2435	—	IX		
Бухгалтеръ.	1	572	—	215	787	—	VIII		
Ему Помощникъ.	1	344	—	143	487	—	IX		
Контролеръ.	1	572	—	215	787	—	VIII		
Ему Помощникъ.	1	344	—	143	487	—	IX		
* На основаніи Свода Устав. о Пенс. и Единовр. Пособ. изд. 1842 г. Т. 3 ст. 378 (изд. 1832 г. Т. 3, ст. 1621).									
** По особому Высочайшему повелѣнію, объявленному въ указѣ Правительствующаго Сената 24 Іюня 1837.									

16729

	Число людей.	Имъ содержаніе серебромъ въ годъ. Одному. Жалов. Руб.	К.	Стол. Руб.	И того всѣмъ. Руб.	К.	Разряды. Должностей.	Пенсій.	Мундир.
Канцелярія Департамента.									
Правитель Канцеляріи.	1	1001	—	429	1430	—	VI		
Столоначальникъ.	1	572	—	215	787	—	VIII		
Ему Помощникъ.	1	344	—	143	487	—	IX		
Журналистъ.	1	344	—	143	487	—	IX		
Вообще по Департаменту.								*	**
Казначей и Экзекуторъ.	1	572	—	215	787	—	VIII		
Архиваріусъ.	1	572	—	215	787	—	VIII		
Архитекторъ.	1	344	—	143	487	—	VIII		
Землемѣровъ.	2	344	—	143	974	—	VIII		
* На основаніи Свода Устава о Пенсіяхъ и Единовременныхъ Пособіяхъ изд. 1842 г. Т. 3, ст. 378 (изд. 1832 г. Т. 3, ст. 1621). ** По особому Высочайшему повелѣнію, объявленному въ указѣ Правительствующаго Сената 24 Іюн. 1837 г.									
Докторъ.	—	—	—	—	286	—			
Фельдшеръ.	—	—	—	—	34	28			
Писарей: 1-го кл.	8	34	28	—	274	21			
— 2-го —	8	25	87	—	206	96			
— 3-го —	8	21	59	—	172	72			
Счетчикъ.	1	51	42	—	51	42			
Курьеровъ.	2	34	28	—	68	56			
Сторожей.	6	17	29	—	103	74			
На усиленіе чиновниками Департамента.	—	—	—	—	1715				
На содержаніе курьерскихъ лошадей.	—	—	—	—	429				
На наемъ помѣщенія для Департамента.	—	—	—	—	2351				
На канцелярскія потребности.	—	—	—	—	1144				
На обмундированіе и провіантъ нижнихъ чиновъ.	—	—	—	—	1931				
Итого.	61	—	—	—	33635	92			
Всего.	91	—	—	—	53952	4			

Примѣчанія: 1) Назначенная по сему штату сумма производится изъ доходовъ коннозаводскаго вѣдомства. 2) Пенсіи отставнымъ чиновникамъ управленія производятся изъ доходовъ коннозаводскаго вѣдомства, въ составъ которыхъ поступаютъ вычеты на существующемъ основаніи. Чиновники, выслужившіе пенсіи до изданія сего положенія, получаютъ оныя по штату 24 Января 1833 года; но впредь, по прослуженіи 5-ти лѣтъ, пенсіи назначаются всѣмъ изъ окладовъ, опредѣленныхъ настоящимъ штатомъ. 3) Пособія чиновникамъ, командируемымъ по дѣламъ службы, производятся на основаніи Устава о Службѣ по опредѣл. правит. изд. 1842 г. (Т. 3), главы III разд. III (изд. 1832 г. Т. 3, прилож. къ ст. 538 въ Продолж.) изъ доходовъ коннозаводскаго вѣдомства.

Штатъ Управленія трехъ коннозаводскихъ волостей.

	Число людей въ волостяхъ. Почников-ской.	Скопинской.	Бѣловодской.	Общее число людей.	Содержаніе каждому сереб. въ годъ. Жало-ванья. Руб.	К.	Столо-выхъ. Рубли.	Итого всѣмъ. Рубли.	Коп.	Разряды. Должностей.	Пенсій.	Мундировъ.
Управляющихъ.	1	1	1	3	572	—	286	2574	—	VI		
Помощниковъ.	2	1	1	4	286	—	143	1716	—	VIII	*	**
Письмоводителей.	1	1	1	3	143	—	—	429	—	XII		
Бухгалтеровъ.	1	1	1	3	143	—	—	429	—	XII		
* На основаніи Уст. о Пенс. Единоврем. Пособ. изд. 1842 г. Т. 3 ст. 378 (изд. 1832, Т. 3, ст. 1621). ** На существующемъ положеніи (указъ 24 Іюня 1837 года).												
Писарей.	3	3	3	9	22	96	—	206	64			
Землемѣрскихъ учениковъ.	3	3	3	9	22	96	—	206	64			
При лазаретахъ:												
Лекарей: старшихъ.	1	1	1	3	—	—	*					
младшихъ.	—	—	1	1	—	—						
* Жалованье по чину.												
Старшій аптекарскій ученикъ.	—	—	1	1	34	28	—	34	28			

16729

	Число людей въ волостяхъ.			Общее число людей.	Содержаніе каждому серебр. въ годъ.			Итого всѣмъ.		Разряды.		
	Починковской.	Скопинской.	Бѣловодской.		Жалованья.		Столовыхъ.			Должностей.	Пенсій.	Мундировъ.
					Руб.	К.	Рубли.	Рубли.	Коп.			
Фельдшеровъ: старшихъ.	1	1	1	3	34	28	—	102	84			
младшихъ.	1	1	2	4	25	87	—	103	48			
Фельдшерскихъ учениковъ.	4	4	12	20	22	96	—	459	20			
Унтеръ-офицеръ.	—	—	1	1	42	88	—	42	88			
Служителей.	4	4	7	15	11	47	—	172	5			
Священно и церковнослужителей одинъ причтъ.	—	1	—	1	172	—	—	172				
На обмундированіе и провіантъ нижнихъ чиновъ.	—	—	—	—	—	—	—	900				
На канцелярскія потребности.	—	—	—	—	—	—	—	300				
— содержаніе трехъ лазаретовъ.	—	—	—	—	—	—	—	1500				
— наемъ по волостямъ отставныхъ унтеръ-офицеровъ. для распоряженій по хозяйственной и полицейской частямъ.	—	—	—	—	—	—	—	1000				
Итого.	22	22	36	80	—	—	—	10348	1			

Примѣчанія: 1) Назначенная по сему штату сумма производится изъ доходовъ коннозаводскаго вѣдомства. 2) Жалованье медицинскимъ чиновникамъ производится изъ доходовъ коннозаводскихъ, по табели, для военнаго вѣдомства Высочайше утвержденной 6 Ноября 1819 г. Пенсіи назначаются имъ на общемъ основаніи, но на счетъ коннозаводскихъ суммъ. 3) Медицинскіе чиновники, состоящіе въ Императорскихъ военно-конскихъ заведеніяхъ по назначенію Медицинскаго Департамента Военнаго Министерства, остаются на службѣ по вѣдомству Управленія Государственнаго Коннозаводства; но впредь опредѣляются на основаніи Свода Учрежд. Врачеб. изд. 1842 г. Т. 13, ст. 100 (изд. 1832 г. ст. 70). 4) Пенсіи отставнымъ чиновникамъ волостныхъ управленій производятся изъ доходовъ коннозаводскаго вѣдомства.

Штатъ Управленія пяти государственныхъ конскихъ заводовъ.

	Число людей въ заводахъ.					Общее число людей.	Содержаніе каждому серебромъ въ годъ.				Итого всѣмъ.		Разряды.		
	Починковскомъ.	Деркульскомъ.	Стрѣлецкомъ	Лимаревскомъ.	Ново-Александровскомъ.		Жалованья.		Столовыхъ.				Должностей.	Пенсій.	Мундировъ.
							Руб.	К.	Рубли.		Рубли.	К.			
Управляющихъ.	1	1	1	1	1	5	572	—	286		4290	—	VI		
Письмоводителей.	1	1	1	1	1	5	143	—	—		715	—	XII		
Писарей.	2	2	2	2	2	10	22	96	—		229	60	—	*	**
Штутмейстеровъ.	1	1	1	1	1	5	143	—	—		715	—	XII		
Фуражмейстеровъ.	1	1	1	1	1	5	115	—	—		575	—	XIV		
* На основаніи Свод. Уст. о Пенс. и Единовр. Пособ. изд. 1842 г. Т. 3 ст. 378 (изд. 1832 г. Т. 3, ст. 1621).															
** На существующемъ положеніи (указъ 24 Іюня 1837 года).															
Унтеръ-Штутмейстеровъ.	1	1	1	1	1	5	57	24	—		286	20			
Нарядчиковъ: старшихъ.	1	1	1	1	1	5	42	88	—		214	40			
младшихъ.	7	8	8	8	8	39	21	59	—		842	1			
Конюховъ.	98	165	165	165	165	758	11	47	—		8694	26			
Цирульниковъ.	2	2	2	2	2	10	11	47	—		114	70			
Шорниковъ и сѣдельниковъ.	2	2	2	2	2	10	14	38	—		143	80			
Колесниковъ и плотниковъ.	2	2	2	2	2	10	11	47	—		114	70			

16729

	Число людей въ заводахъ.					Общее число людей.	Содержаніе каждому серебромъ въ годъ.				Итого всѣмъ.		Разряды.		
	Почниковскомъ.	Деркульскомъ.	Стрѣлецкомъ.	Лимаревскомъ.	Ново-Александровскомъ.		Жалованья.		Столовыхъ.				Должностей.	Пенсій.	Мундировъ.
							Руб.	К.	Рубли.		Рубли.				
Кузнецовъ: старшихъ.	1	1	1	1	1	5	35	88	—		179	40			
младшихъ.	1	1	1	1	1	5	21	59	—		107	95			
Кузнечныхъ учениковъ.	2	2	2	2	2	10	11	47	—		114	70			
Учителей для школьниковъ.	2	2	2	2	2	10	42	88	—		428	80			
Архитекторскихъ учениковъ.	2	2	2	2	2	10	22	96	—		229	60			
Ветеринарныхъ:															
Врачей.	1	1	1	1	1	5	—	—	—		*				
Помощниковъ.	2	2	2	2	2	10	—	—	—						
Коновальныхъ:															
Подмастерьевъ.	1	1	1	1	1	5	42	88	—		214	40			
Учениковъ.	2	2	2	2	2	10	11	47	—		114	70			
Священно и церковно-служителей по одному причту.	1	1	1	1	1	5	172	—	—		860				
На обмундированіе нижнихъ чиновъ.	—	—	—	—	—	—	—	—	—		5600				
— отопленіе заводскихъ строеній и на выдачу нижнимъ чинамъ, вмѣсто дровъ, деньгами.	—	—	—	—	—	—	—	—	—		4900				
На покупку разныхъ для заводовъ конюшенныхъ, канцелярскихъ и другихъ припасовъ и вещей, равно медикаментовъ для лошадей и проч.	—	—	—	—	—	—	—	—	—		4200				
На содержаніе въ заводахъ чистоты и опрятности и на мелочные расходы по распоряженію Управляющихъ.	—	—	—	—	—	—	—	—	—		2000				
Итого.	134	202	202	202	202	942	—	—	—		34984	22			

* Жалованье по чину.

Примѣчанія: I. Назначенная по сему штату сумма производится изъ доходовъ коннозаводскаго вѣдомства. II. Ветеринарные чиновники, состоящіе въ Императорскихъ военно-конскихъ заведеніяхъ по назначенію Медицинскаго Департамента Военнаго Министерства, остаются на службѣ по вѣдомству Управленія Государственнаго Коннозаводства; по впредь опредѣляются на основаніи Свод. Учрежд. Врачеб. изд. 1842 г. Т. 13 ст. 100 (изд. 1832 г. ст. 70); и III. Сверхъ штатнаго исчисленія производятся, съ разрѣшенія Предсѣдателя Комитета, изъ доходовъ коннозаводскаго вѣдомства, неопредѣленные расходы, по дѣйствительной надобности, на слѣдующіе предметы: 1) Заготовленіе для нижнихъ чиновъ провіанта, полагая муки по три и крупъ гречневыхъ по одной четверти въ годъ на каждаго. 2) Постройки и починки казенныхъ зданій въ заводахъ, разсадникѣ и въ волостяхъ. 3) Пособіе нижнимъ заводскимъ чинамъ на постройку для жительства ихъ домовъ, отъ 14 р. 30 к. до 28 р. 60 к. сереб. на каждый домъ безвозвратно. 4) Деньги на дрова нижнимъ чинамъ, живущимъ въ собственныхъ домахъ и въ наемныхъ квартирахъ, по заводу Почниковскому и разсаднику кровныхъ лошадей: унтеръ-офицерамъ по 5 р. 85 к., нижнимъ чинамъ по 4 р. 35 к., а по прочимъ: унтеръ-офицерамъ по 4 р. 35 к., а нижнимъ чинамъ по 2 р. 40 к. въ годъ каждому. 5) Содержаніе въ Медико-Хирургическихъ Академіяхъ заводскихъ чиновъ, обучаемыхъ ветеринарнымъ наукамъ. 6) Квартирныя деньги заводскимъ чиновникамъ и Священникамъ, неимѣющимъ казенныхъ квартиръ: штабъ-офицерамъ по 42 р. 90 к., оберъ-офицерамъ и Священникамъ по 28 р. 60 к. въ годъ. 7) Переводъ изъ завода въ заводъ, и въ другія мѣста лошадей, равно выдачу кормовыхъ денегъ нижнимъ чинамъ. 8) Жалованье дѣтямъ нижнихъ заводскихъ чиновъ, налицо состоящимъ, съ четырехъ-лѣтняго возраста—по 2 р. 91 к., а съ семи-лѣтняго возраста, — сверхъ того, по званію школьника, на обмундированіе по 3 р. 43 к. и муки ржаной по 1½ четверти въ годъ каждому. 9) Пенсіи отставнымъ чиновникамъ заводскихъ управленій и нижнимъ чинамъ по положенію, и 10) Жалованье ветеринарнымъ чиновникамъ, по табели, для военнаго вѣдомства Высочайше утвержденной 6 Ноября 1819 года, и пенсіи на общемъ основаніи.

Нормальный штатъ управленія земскихъ случныхъ конюшенъ въ губерніи.

	Число людей.	Изъ содержаніе серебромъ въ годъ. Одному. Жалов. Руб.	К.	Стол. Рубли.	Итого всѣмъ. Руб.	К	Разряды. Должностей.	Пенсій.	Мундир.
Управляющій.	1	600	—	400	1000	—	VI	III ст.	*
Письмоводитель.	1	150	—	—	150	—	XII	IX	
На наемъ писарей, помѣщенія для Канцеляріи и на канцелярскія потребности.	—	—	—	—	550	—			
Ветеринаръ.	1	200	—	—	200	—			
Учениковъ его.	4	42	87	—	171	52			
Нарядчиковъ участковыхъ.	4	42	88	—	171	52			
Конюховъ.	16	11	47	—	183	52			
Кузнецъ старшій.	1	35	88	—	35	88			
Учениковъ его.	3	11	47	—	54	41			
На паекъ и обмундированіе нижнихъ чиновъ по заводскому положенію.	—	—	—	—	537				
На медикаменты и ковку жеребцовъ.	—	—	—	—	100				
Итого.	31	—	—	—	2933	85			

* По положенію для заводскихъ и волостныхъ управленій.

Примѣчанія: 1) Управленія земскихъ конюшенъ, содержатся на счетъ сбора за случку; до установленія же онаго, содержаніе сіе вносится въ смѣты на земскія повинности. 2) На первое время, въ случаѣ недостатка собственно заводскихъ чиновъ, означенныя въ семъ штатѣ должности могутъ быть замѣщаемы наемными людьми.

Къ № 16736.—1843 Апрѣля 9. **16736**

Высочайше утвержденный штатъ Временной Строительной Коммисіи для перестройки дома Вятской Гимназіи. **16754** **16774**

	Число чиновниковъ.	Сумма серебромъ. Рубли.
Предсѣдатель, Директоръ Вятской Гимназіи.	1	
Члены: Инспекторъ той же Гимназіи.	1	
Почетный Смотритель Слободскаго уѣзднаго училища.	1	
Архитекторъ, онъ же каменныхъ дѣлъ мастеръ.	1	300
Бухгалтеру Гимназіи добавочнаго жалованья.	—	90
На наемъ писцовъ, на канцелярскіе матеріалы и чертежныя потребности.	—	130
На наемъ десятника и сторожа.	—	80
Итого.	—	600

Примѣчаніе. Архитектору касательно должности, пенсіи и мундира состоять въ классѣ и разрядѣ на равнѣ съ Губернскими Архитекторами.

Къ № 16754.—1843 Апрѣля 18.

Тетрадь такого-то егерскаго полка.

На Май мѣсяцъ 1843 года.

Числа.	Выслано въ работу.	Унтеръ-офицеровъ.	Рядовыхъ.	Выработано уроковъ.	Число уроковъ.
1	На батарею № 8 отъ такой-то роты.	00	000	Засвидѣтельствованіе Дистанціоннаго Инженернаго офицера, о числѣ выработанныхъ уроковъ.	

Къ № 16774.—1843 Апрѣля 23.

Вѣдомость о числѣ штабъ и оберъ-офицеровъ, какое слѣдуетъ увольнять въ обыкновенные и продолжительные отпуски изъ армейскихъ пѣшихъ и кавалерійскихъ полковъ, а также изъ батарей гвардейской и полевой артиллеріи, въ коихъ состоитъ полный комплектъ офицеровъ, и сколько ихъ за тѣмъ должно оставаться на службѣ.

	Полагается по штату. Штабъ-офицеровъ.	Оберъ-офицеровъ.	Изъ сего числ. дов. увол. Въ обыкн. отпуски. Штабъ-офицеровъ.	Оберъ-офицеровъ.	Въ продол. отпуски. Штабъ-офицеровъ.	Оберъ-офицеровъ.	Затѣмъ должно остав. на службѣ. Штабъ-офицеровъ.	Оберъ-офицеровъ.
По пѣхотѣ:								
Въ каждомъ полку.								
Въ которомъ всѣ четыре баталіона въ полномъ составѣ.	6	71	2	16	1	6	3	49
Три баталіона въ полномъ, а четвертый въ кадренномъ составѣ.	6	64	2	15	1	6	3	43
Только три баталіона.	5	54	1	12	1	6	3	36

Примѣчаніе, Полковые Командиры въ штатное число штабъ-офицеровъ не включены.

16775

	Полагается по штату.			Изъ сего числа дозвол. увольнять.						За тѣмъ должно оставаться на службѣ.		
				Въ обыкновенные отпуски.			Въ продолжител. отпуски.					
	Дивизіон. Команд.	Эскадронных. Командиров.	Субалтернъ-офицеровъ.	Дивизіон. Команд.	Эскадронных. Командиров.	Субалтернъ-офицеровъ.	Дивизіон. Команд.	Эскадронных. Командиров.	Субалтернъ-офицеровъ.	Дивизіон. Команд.	Эскадронных. Командиров.	Субалтернъ-офицеровъ.
По кавалеріи:												
Въ каждомъ полку.												
Драгунскомъ 10 эскадроннаго состава.	5	10	53	1	3	6	1	1	6	3	6	41
Уланскомъ и Гусарскомъ 8 эскадроннаго состава.	4	8	43	1	2	5	1	1	5	2	5	33
Кирасирскомъ и Уланскомъ 6 эскадроннаго состава.	3	6	33	1	2	4	1	1	4	1	3	25

Примѣчаніе. Полковые Командиры въ штатное число штабъ-офицеровъ не включены.

	Полагается по штату.		Изъ сего числа дозволяется увольнять.				За тѣмъ должно оставаться на службѣ.	
			Въ обыкновенные отпуски.		Въ продолжительные отпуски.			
	Батарейный Командиръ.	Субалтернъ-офицеровъ.	Батарейный Командиръ.	Субалтернъ-офицеровъ.	Батарейный Командиръ.	Субалтернъ-офицеровъ.	Батарейныхъ Командировъ.	Субалтернъ-офицеровъ.
По артиллеріи:								
Въ каждой гвардейск. пѣшей батар.	1	6	1 Отъ каждой бригады.	1	1 Отъ 3-хъ бригадъ.	1	5 Въ трехъ бригадахъ.	12 Въ каждой бригадѣ.
— — — — конной —	1	6	1 Отъ 4-хъ батарей.	1	1 Отъ 4-хъ батарей.	1	2 Во всѣхъ	16 4-хъ батареяхъ.
— — армейской пѣшей —	1	6	1 Отъ каждой бригады.	1	1 Отъ каждой дивизіи.	1	3 Въ каждой	16 бригадѣ.
— — — — конной —	1	6	1 Отъ каждой дивизіи и отъ каждой изъ 7 конно-артиллерійскихъ бригадъ.	1	1 Отъ каждой дивизіи.	1	1 Въ каждой бригадѣ и 2 въ каждой дивизіи.	8 Въ бригадѣ. 16 — дивизіи.

Примѣчаніе. Въ этотъ расчетъ офицеровъ Бригадные Командиры и офицеры Бригадныхъ Штабовъ не включены.

Къ № 16775.—1845 Апрѣля 24.

Росписаніе гарнизонныхъ баталіоновъ, инвалидныхъ и этапныхъ командъ Гродненской, Виленской, Минской и Ковенской губерній.

Наименованіе гарнизонныхъ баталіоновъ.	Какія причисляются къ нимъ инвалидныя и этапныя команды.
Гродненскій.	**Инвалидныя команды:** Гродненская, Волковыская, Пружанская, Кобринская, Слонимская, Бѣлостокская, Бѣльская и Сокольская. **Этапныя команды:** Конныя: Гродненская, Каменская, Бѣлостокская и Сокольская. Пѣшая Ружанская.
Виленскій.	**Инвалидныя команды:** Виленская, Свенцянская, Ошмянская, Лидская, Трокская, Вилейская и Дисненская. **Этапныя команды:** Конная Бѣлицкая и пѣшая Большесолешниковская.
Минскій.	**Инвалидныя команды:** Минская, Борисовская, Игуменская, Бобруйская, Мозырьская, Рѣчицкая, Пинская, Слуцкая и Новогрудская. **Этапныя команды:** Конныя: Смолевичская, Минская, Борисовская, Камульская, Новогрудская и Мирская,

16789

Наименованіе гарнизонныхъ батальоновъ.	Какія причисляются къ нимъ инвалидныя и этапныя команды.
Ковенская инвалидная рота.	Пѣшія: Леовская и Столовичьская. Инвалидныя команды: Ковенская, Россіенская, Тельшевская, Шавельская, Поневѣжская, Вилькомирская и Ново-Александровская. Этапная команда: Пѣшая Таурогенская.

Къ № 16789.—1845 Апрѣля 28.

Высочайше утвержденный штатъ Бердянскихъ уѣздныхъ присутственныхъ мѣстъ.

	Число людей.	Имъ содержаніе серебромъ: Одному. Руб.	К.	Всѣмъ. Руб.	К.
1. Уѣздное Казначейство.					
Уѣздный Казначей.	1	—	—	228	30
Бухгалтеръ.	1	—	—	143	
Журналистъ.	1	—	—	114	40
Писцовъ.	2	71	50	145	
Присяжныхъ.	4	54	32	137	28
На книги и прочіе канцелярскіе припасы, также на дрова, свѣчи и сторожей.	—	—	—	200	
Итого.	9	—	—	966	48
2. Уѣздный Судъ.					
Уѣздный Судья.	1	—	—	543	10
Засѣдателей отъ дворянъ.	2	228	68	457	36
— — — — поселянъ.	2	17	15	54	30
Секретарь.	1	—	—	171	59
На Канцелярію и канцелярскіе расходы.	—	—	—	857	14
Итого.	6	—	—	1863	49
3. Земскій Судъ.					
Земскій Исправникъ. Ему жалованья . 285 р. 72 к. На содержаніе во время разъѣздовъ . 142—86—	1	—	—	428	58
Старшій Непремѣнный Засѣдатель. Жалованья . . . 257—15— На содержаніе въ случаѣ выѣзда . . 28—58—	1	—	—	285	73
Участковые Засѣдатели, или Становые Пристава: Жалованья . . . 228—58— На содержаніе во время разъѣздовъ . 57—15— На канцелярскіе расходы, въ томъ числѣ на наемъ писца. 85—80—	2	371	53	743	6
Сельскихъ Засѣдателей.	2	57	15	114	30
Секретарь.	1	—	—	171	59
Столоначальникъ по уголовной части.	1	—	—	128	70
Переводчикъ.	1	—	—	85	72
Канцелярскихъ служителей: Средняго оклада.	1	—	—	57	15
Низшаго —	1	—	—	42	86
Имъ на паекъ и обмундировку.	—	28	58	57	16
На канцелярскіе расходы, отопленіе и освѣщеніе и наемъ сторожа.	—	—	—	228	58
На наемъ трехъ разсыльныхъ при Земскомъ Судѣ и двухъ при Становыхъ Приставахъ, съ обмундированіемъ и содержаніемъ на ихъ счетъ.	5	57	15	285	75
Итого.	16	—	—	2629	18
4. Городская Полиція.					
Полицеймейстеръ.	1	—	—	858	
При немъ: Письмоводитель.	1	—	—	200	
Писцовъ.	2	72	—	144	
Имъ на паекъ.	—	23	—	46	
На канцелярскіе и другіе расходы, а также наемъ сторожа.	—	—	—	200	
Приставъ полицейскихъ дѣлъ.	1	—	—	172	
При немъ: Письмоводитель.	1	—	—	143	
Писцовъ.	2	72	—	144	
Имъ на паекъ.	—	23	—	46	
На канцелярскіе расходы.	—	—	—	90	
Квартальныхъ Надзирателей.	2	125	—	250	
Имъ на расходы по письменной части.	—	15	—	30	
Полицейская команда.					
Унтеръ-офицеръ.	1	—	—	4	79
Рядовыхъ.	8	2	70	21	60
Пожарная команда.					
Унтеръ-офицеръ.	1	—	—	4	79
Рядовыхъ.	6	2	70	16	20
Итого.	26	—	—	2370	58
5. Канцелярія Городовой Ратуши.					
Письмоводитель.	1	—	—	285	
Писцовъ.	3	86	—	258	
На канцелярскіе расходы	—	—	—	114	
Итого.	4	—	—	657	

16789

	Число людей.	Имъ содержаніе серебромъ. Одному. Руб.	К.	Всѣмъ. Руб.	К.
6. Вообще по уѣздному управленію.					
Уѣздный Стряпчій.	1	—	—	228	68
Уѣздный Землемѣръ.	1	—	—	200	20
Уѣздный Врачъ.	1	—	—	226	58
Учениковъ его: Старшій.	1	—	—	57	15
Младшій.	1	—	—	42	86
Повивальная бабка.	1	—	—	42	86
Итого.	6	—	—	800	33
Всего.	67	—	—	9286	86

Примѣчанія: 1) Исчисленная по сему штату сумма на содержаніе Бердянскихъ уѣздныхъ присутственныхъ мѣстъ, исключая пожарной команды, отпускается изъ Государственнаго Казначейства, производя ассигнованіе денегъ на расходы по полиціи и Канцеляріи Ратуши, согласно съ Высочайшимъ указомъ 1 Января 1841 года, доколѣ не представится возможности покрывать расходъ сей собственными средствами Бердянска. 2) Изъ тѣхъ же суммъ отпустить единовременно въ распоряженіе главнаго мѣстнаго начальства 838 руб. 26 коп. серебромъ на покупку мебели и другихъ вещей для Уѣзднаго и Земскаго Судовъ и городской полиціи въ Бердянскѣ. 3) Содержаніе пожарной команды въ Бердянскѣ отвесть, по принадлежности, на доходы сего города, изъ суммъ коего сверхъ того отпустить единовременно 668 руб. серебромъ на покупку, по прилагаемой особой подъ лит. А, табели, пожарныхъ лошадей и инструментовъ. 4) Деньги на обмундированіе и провіантъ для полицейской и пожарной команды въ Бердянскѣ, а равно на фуражъ для пожарныхъ лошадей, на основаніи прилагаемой особой подъ лит. Б. табели, производить по срокамъ, съ исчисленіемъ количества оныхъ по справочнымъ цѣнамъ. 5) Назначеніе квартирныхъ денегъ, или отводъ квартиръ въ натурѣ чиновникамъ Бердянской полиціи, производить на точномъ основаніи Высочайшаго повелѣнія 16 Мая 1839 года, и 6) Могущіе быть остатки отъ общей канцелярской суммы Уѣзднаго Казначейства, Уѣзднаго и Земскаго Судовъ и полиціи, обращать, по истеченіи года, въ награду отличившимся чиновникамъ ихъ, съ утвержденія въ первомъ Казенной Палаты, а послѣднихъ Губернскаго Правленія.

Вѣдомость о мебели и другихъ вещахъ для Бердянскихъ присутственныхъ мѣстъ.

	Число вещей.	Цѣны каждой вещи порознь. Серебромъ. Рубли.	К.	За всѣ. Руб.	К.
Для городской полиціи.					
Образъ.	1	—	—	7	15
Портретъ Императора съ рамою.	1	—	—	30	
Зерцало.	1	—	—	36	
Столъ присутственный, длиною въ 3 арш., шириною въ $1^1/_2$ арш. съ четырьмя ящиками и замками.	1 арш.	—	—	8	
На оный краснаго сукна.	4 арш.	4	—	16	
Бахромы.	$11^1/_2$ арш.	—	15	1	72
Галуна.	$11^1/_2$	—	20	2	30
За обшивку бахромы и позумента около сукна.	—	—	—	2	
Чернильница на присутственный столъ.	1	—	—	3	50
Кресло орѣховаго дерева.	1	—	—	7	
Стульевъ орѣховаго дерева.	2	4	—	8	
Шкафъ вышиною $2^1/_2$ арш., шириною $1^1/_2$ арш. и толщиною $^3/_4$ арш.	1	—	—	15	
Сундукъ, окованный желѣзомъ съ замкомъ.	1	—	—	5	
Столъ письмоводителю, длиною 2 арш., шириною $1^1/_2$ арш. съ двумя ящиками и замками.	1 арш.	—	—	5	
На оный сукна зеленаго.	$2^1/_2$	1	50	3	75
Чернильница.	1	—	—	2	
Стулъ орѣховаго дерева.	1	—	—	4	
Часы.	1	—	—	30	
Столъ для канцеляріи, длиною въ $2^1/_2$ арш., шириною въ $1^1/_2$ арш., съ четырьмя ящиками и замками.	1 арш.	—	—	6	
На оный зеленаго сукна.	3	1	—	3	
Стульевъ.	4	2	—	8	
Шкафовъ небольшихъ, вышиною въ $2^1/_4$ арш., шириною въ $1^1/_4$ арш. и толщиною $^3/_4$ арш.	2	10	—	20	
Печать.	1	—	—	4	
На постройку полокъ въ Архивѣ.	—	—	—	6	
Итого.	—	—	—	235	42
Для Земскаго Суда.					
Образъ.	1	—	—	7	15
Портретъ Императора съ рамою.	1	—	—	30	
Зерцало.	1	—	—	36	
Столъ присутственный, длиною въ 3 арш., шириною въ $1^1/_2$ арш. съ четырьмя ящиками и замками.	1 арш.	—	—	8	
На оный краснаго сукна.	4	4	—	16	
Бахромы.	$11^1/_2$	—	15	1	72
Галуну.	$11^1/_2$	—	20	2	30
За обшивку позумента и бахромы около сукна.	—	—	—	2	
Чернильницъ.	2	3	50	7	
Кресло орѣховаго дерева.	1	—	—	7	
Стульевъ орѣховаго дерева.	6	4	—	24	
Часы.	1	—	—	30	

16789

	Число вещей.	Цѣна каждой вещи порознь. Серебромъ. Рубли.	К.	За всѣ. Серебромъ. Руб.	К.
Шкафъ, вышиною 2½ арш., шириною 1½ арш. и толщиною ¾ арш.	1	—	—	15	
Сундукъ, окованный желѣзомъ съ замкомъ.	1	—	—	5	
Столъ Секретарю, длиною 2 арш., шириною 1½ арш., съ двумя ящиками и замками.	1	—	—	5	
	арш.				
На оный зеленаго сукна.	2½	1	50	3	75
Чернильница.	1	—	—	2	
Стулъ орѣховаго дерева.	1	—	—	4	
Столовъ для Канцеляріи Суда, длиною 2½ арш., шириною 1½ арш. каждый, съ четырьмя замками и ящиками.	3	6	—	18	
	арш.				
На оные сукна.	9	1	—	9	
Стульевъ.	12	2	—	24	
Скамейка, длиною 2 арш. окрашенная.	1	—	—	1	50
Шкафовъ небольшихъ, вышиною 2¼ арш. шириною 1¼ арш. и толщиною ¾ арш.	3	10	—	30	
Печатей.	2	4	—	8	
Для постройки полокъ въ Архивѣ.	—	—	—	6	
Итого.	—	—	—	302	42
Для Уѣзднаго Суда.					
Образъ.	1	—	—	7	15
Портретъ Императора съ рамою.	1	—	—	30	
Зерцало.	1	—	—	36	
Столъ присутственный, длиною въ 3 арш., шириною въ 1½ арш., съ четырьмя ящиками и замками.	1	—	—	8	
	арш.				
На оный краснаго сукна.	4	4	—	16	
Бахромы.	11½	—	15	1	72
Галуну.	11½	—	20	2	30
За обшивку позумента и бахромы около сукна.	—	—	—	2	
Чернильницъ.	2	3	50	7	
Кресло орѣховаго дерева.	1	—	—	7	
Стульевъ орѣховаго дерева.	6	4	—	24	
Часы.	1	—	—	30	
Шкафъ, вышиною 2½ арш., шириною 1½ арш. и толщиною ¾ арш.	1	—	—	15	
Сундукъ, окованный желѣзомъ съ замкомъ.	1	—	—	5	
Столъ Секретарю, длиною 2 арш., шириною 1½ арш., съ двумя ящиками и замками.	1	—	—	5	
	арш.				
На оный зеленаго сукна.	2½	1	50	5	75
Чернильница.	1	—	—	2	
Стулъ орѣховаго дерева.	1	—	—	4	
Столовъ для Канцеляріи Суда, длиною въ 2½ арш., шириною въ 1½ арш. каждый, съ четырьмя ящиками и замками.	3	6	—	18	
	арш.				
На оные сукна.	9	1	—	9	
Стульевъ.	14	2	—	28	
Скамейка, длиною 2 арш. окрашенная.	1	—	—	1	50
Шкафовъ небольшихъ, вышиною въ 2¼ арш., шириною 1½ арш. и толщиною въ ¾ арш.	3	10	—	30	
Печать.	1	—	—	4	
Для постройки полокъ въ Архивѣ.	—	—	—	6	
Итого.	—	—	—	302	42
Всего.	—	—	—	838	26

Лит. А.

Табель о покупкѣ лошадей и инструментовъ для пожарной команды, въ портовомъ городѣ Бердянскѣ, а также содержаніи и ремонтѣ оныхъ.

	Число вещей.	Чего стоитъ каждая вещь. Серебромъ.	Всего. Серебромъ.
Лошадей.	6	35 р.	210 р.
Пожарная труба съ ручною машинкою на передкѣ, съ забирными и выпускными рукавами, въ двойномъ числѣ для запаса.	1	—	260
Бочекъ съ желѣзными обручами, выкрашенныхъ масляною зеленою краскою на дрогахъ.	2	25	50
Чановъ, съ желѣзными обручами и выкрашенныхъ такою же краскою.	2	10	20
Дроги для возки инструментовъ.	1	—	30
Складная лѣстница, съ оковкою и окраскою.	1	—	15
Войлочныхъ щитовъ.	4	4	16
Крюковъ.	2	4	8
Багровъ.	2	4	8
Желѣзныхъ выкрашенныхъ ведръ.	6	1	6
На упряжъ для пожарныхъ лошадей.	—	—	45
На ремонтъ лошадей, леченіе и ковку оныхъ ежегодно.	—	—	31
На ремонтъ упряжи и пожарныхъ инструментовъ ежегодно.	—	—	46
Итого.	—	—	745
Фуражка лошадямъ въ годъ каждой овса по 12 четвертей и сѣна по 180 пудовъ.			

16794

Лит. Б.

Табель мундирнымъ и аммуничнымъ вещамъ и провіанта для двухъ унтеръ-офицеровъ и 14-ти рядовыхъ полицейской и пожарной команды портоваго города Бердянска.

	Число вещей.	Наскол. лѣтъ.
Зимнихъ фуражекъ съ козырькомъ.	16	2
Шинелей для полицейской команды, полагая на каждую шинель сѣраго сукна 4 арш. 2 верш., да на воротникъ 2 верш. и холста на подкладку 4 арш.	9	4
Таковыхъ же для пожарныхъ служителей.	7	3
Къ каждой шинели 10 мѣдныхъ пуговицъ, а на всѣ	160	20
На мундиръ сѣраго сукна 1 арш. 14 верш., да на воротникъ и обшлага 2 верш., холста подкладочнаго 3½ арш., каразеи некрашенной 1 арш. 3 верш.	16	2
Къ мундирамъ пуговицъ.	25пар.4п.	20
На обшивку воротниковъ и обшлаговъ для мундировъ унтеръ-офицеровъ золотаго галуна по 2 арш.	— —	2
На панталоны зимніе сѣраго сукна 1 арш. 8 верш., на погоны ½ верш., на подкладку холста 6 арш. 4 верш.	16	2
На панталоны лѣтніе для унтеръ-офицеровъ равендуку 3 арш. 4 верш., на подкладку холста 6 арш. 4 верш.	2	1
На таковые же для полицейской и пожарной команды.	14	2
Полушубковъ для пожарныхъ служителей.	7	4
Фуражекъ лѣтнихъ для унтеръ-офицеровъ.	2	1
Холста рубашечнаго каждому на 2 рубашки 13 арш. 8 верш.	16	1
На третью рубаху деньгами.	16	1
Галстуковъ чернаго сукна съ манишкою.	16	1
Полусапоговъ смазныхъ каждому по 2 пары.	32	1
Къ полусапогамъ по 2 пары подметокъ каждому.	64	1
На портянки, также шерстяные носки и смазку сапоговъ деньгами каждому.	— —	1
Перчатокъ для унтеръ-офицеровъ.	2 пар.	3
Рукавицъ для полицейскихъ и пожарныхъ служителей.	14 пар.	2
Гесаковъ для унтеръ-офицеровъ, съ мѣднымъ ефесомъ и мѣднымъ наконечникомъ къ ножнамъ, темлякомъ и другими принадлежностями.	2	20
На камзолы для 7-ми полицейскихъ служителей сѣраго сукна по 14 верш. для каждаго, да холста на подкладку 4 арш.	7	2
Куртокъ для пожарныхъ служителей.	7	2
Ремешковъ черныхъ для подпоясыванія куртокъ во время хожденія на пожары.	7	8
Къ ремню по одной пряжкѣ.	7	20
На провіантъ каждому человѣку въ мѣсяцъ по 1 пуду 30 фунт. 48 зол. муки и крупъ 1½ гарнца.		

Къ № 16794.—1845 Апрѣля 28.

Примѣрный размѣръ цѣнъ табаку, для наложенія соотвѣтствующихъ бандеролей съ 1843 года.

	Цѣна коп.сер. Табаку.	Бандеролей.
Курительный табакъ.		
V Сорта: на 1 фунтъ отъ самой низшей цѣны включительно до	10	3
— — ½	5	1½
— — ¼	2½	¾
IV Сорта: на 1 фунтъ отъ 11 коп. до	16	4
— — ⅓ — — 5½ — —	8	2
— — ¼ — — 2¾ — —	4	1
III — — 1 — — 17 — —	28	6
— — ½ — — 8½ — —	14	3
— — ¼ — — 4¼ — —	7	1½
II — — 1 — — 29 — —	56	12
— — ½ — — 14½ — —	28	6
— — ¼ — — 7¼ — —	14	3
I — — 1 — — 57 — и выш.		18
— — ½ — — 28½ — —		9
— — ¼ — — 14¼ — —		4¼
Нюхательный табакъ.		
IV Сорта: на 1 фунтъ отъ самой низшей цѣны включительно до	20	6
— — ½	10	3
— — ¼	5	1½
III — — 1 фунтъ отъ 21 коп. до	50	12
— — ½ — — 10½ — —	25	6
— — ¼ — — 5¼ — —	12½	3
Нюхательный табакъ.		
II Сорта: на 1 фунтъ отъ 51 коп. до	80	20
— — ½ — — 25½ — —	40	10
— — ¼ — — 12¾ — —	20	5
I — — 1 — — 81 — и выш.		36
— — ½ — — 40½ — —		18
— — ¼ — — 20¼ — —		9

	Цѣна серебромъ. Сигаръ и табаку. Р.	Коп.	Бандеролн. Р.	Коп.
Сигары.				
III Сорта: на ящики въ 250 штукъ отъ самой низшей цѣны включительно до	1	40		40
100.		56		16
Пачки въ 25.		14		4
10.		5½		1¾
II Сорта: на ящики въ 250 штукъ отъ 1 руб. 41 коп. до	2	75		75
100 шт. отъ 57 к. до	1	10		30
Пачки въ 25 — 15 — —		27½		7½
10 — 6 — —		10		3
I Сорта: на ящики въ 250 штукъ отъ 2 р. 76 коп. и выше.			1	25
100 шт. отъ 1 руб. 11 к.				50
Пачки въ 25 — 28 —				12½
10 — 11 —				5

16800

	Цѣна серебромъ. Сигаръ и табаку. Р.	Коп.	Бандероля. Р.	Коп.
На табакъ въ видѣ рулль.				
II Сорта: на 4 фунта отъ самой низшей цѣны включительно до	1	72	—	36
— 3 фунта до.	1	29	—	27
— 2 — —	—	86	—	18
— 1 — —	—	43	—	9
— 1/2 — —	—	22	—	4 1/2
— 1/4 — —	—	11	—	2 1/4
На табакъ въ видѣ рулль.				
I Сорта: на 4 ф. отъ 1 руб. 73 коп. до	2	86	—	60
	и выш.			
— 3 — — 1 — 30 — —	2	15	—	45
— 2 — — 87 — —	1	43	—	30
— 1 — — 44 — —	—	72	—	15
— 1/2 — — 23 — —	—	36	—	7 1/2
— 1/4 — — 12 — —	—	18	—	3 3/4
На табакъ въ видѣ каротъ.				
II Сорта: на 4 фун. отъ самой низшей цѣны включительно до	2	29	—	48
— 3 — —	1	72	—	36
— 2 — —	1	15	—	24
— 1 — —	—	58	—	12
— 1/2 — —	—	29	—	6
— 1/4 — —	—	15	—	3
I Сорта: на 4 фун. отъ 2 руб. 30 к. до	4	58	—	96
	и выш.			
— 3 — — 1 — 73 — —	3	43	—	72
— 2 — — 1 — 16 — —	2	29	—	48
— 1 — — 59 — —	1	15	—	24
— 1/2 — — 30 — —	—	58	—	12
— 1/4 — — 16 — —	—	29	—	6

Къ № 16800. — 1843 Апрѣля 25.

Высочайше утвержденный штатъ Рисовальныхъ школъ въ Москвѣ.

	Содержанія въ годъ. Руб. серебр.
Попечитель, Предсѣдатель Московскаго Отдѣленія Мануфактурнаго Совѣта. Жалованье получаетъ по мѣсту Предсѣдателя.	
Инспекторъ, жалованья. 600 руб. столовыхъ. 500 —	900
Канцелярскій чиновникъ.	120
	1020
Первая Рисовальная школа.	
Надзиратель.	400
Семь Учителей.	1350
Одинъ ткачъ.	85
Пятидесяти вольноприходящимъ ученикамъ въ пособіе.	1044
Изъ нихъ 12 отличнѣйшимъ по 2 р. 50 к. сер., а остальнымъ 38 по 1 р. 50 к. сер. въ мѣсяцъ.	
Двумъ сторожамъ жалованья.	90
— — — — — на паекъ.	40
на обмундировку.	30
На наемъ дома для помѣщенія школы и для квартиры Надзирателю, канцелярскому чиновнику и инвалидамъ, и на отопленіе.	860
На учебныя пособія вообще, какъ то: матеріалы для всѣхъ классовъ, оригиналы, модели, періодическія изданія, къ цѣли школы относящіяся.	715
На канцелярскіе расходы.	16
На непредвидимые расходы.	100
	4750
Вторая рисовальная школа.	
Надзиратель.	420
Девять учителей.	2655
Тремъ сторожамъ и привратнику изъ отставныхъ унтеръ-офицеровъ на жалованье.	180
На паекъ.	80
На обмундировку.	60
На наемъ, отопленіе и освѣщеніе помѣщенія и проч. хозяйственные расходы.	2000
Женское Отдѣленіе при сей школѣ.	
Надзирательница.	400
Двумъ учителямъ.	400
Прислужница.	70
Гальванопластическое Отдѣленіе при сей школѣ.	
Наставникъ.	400
На матеріалы.	700
	7365
Воскресные рисовальные классы.	
Первый—при 2-й Рисовальной школѣ. Вторый—при 2-мъ уѣздномъ училищѣ. Третій—при 3-й Гимназіи.	1885
Распредѣленіе сей суммы между тремя классами, смотря по числу учениковъ и по мѣрѣ дѣйствительной надобности, предоставляется Попечителю.	
Воскресная первоначальная школа для малолѣтныхъ фабричныхъ.	
На наемъ помѣщенія съ отопленіемъ.	200
Учителю.	85
Священнику.	85
Сторожу жалованья, на паекъ и обмундировку.	80
На учебные матеріалы.	50
На тѣ же расходы для другой такой же школы.	500
	1000
Итого.	16000

16804 *Примѣчанія:* 1) Существовавшее при Московскомъ Дворцовомъ Архитектурномъ Училищѣ мѣщанское рисовальное Отдѣленіе, нынѣ Первая Рисовальная Школа, бывшая Рисовальная Школа Графа Строгонова, нынѣ Вторая Рисовальная Школа, Воскресные Рисовальные классы, и Воскресныя Школы для малолѣтныхъ фабричныхъ, состоятъ подъ попечительствомъ Предсѣдателя Московскихъ Отдѣленій Мануфактурнаго и Коммерческаго Совѣтовъ и завѣдываются Министромъ Финансовъ по Департаменту Мануфактуръ и Внутренней Торговли. 2) Инспекторъ опредѣляется Министромъ Финансовъ по представленіямъ Попечителя и состоитъ по должности въ VII классѣ, по мундиру въ VII разрядѣ, по пенсіи въ V разрядѣ; всѣ прочія лица опредѣляются Попечителемъ, и изъ нихъ состоятъ: Надзиратели по должности въ IX классѣ, по мундиру въ IX разрядѣ, по пенсіи въ VII разрядѣ, канцелярскій чиновникъ по должности въ XII классѣ, по мундиру въ XII разрядѣ, по пенсіи въ IX разрядѣ. 3) Исчисленные на содержаніе сихъ школъ шестнадцать тысячъ рублей серебромъ отпускаются на счетъ Государственнаго Казначейства, изъ Московской Казенной Палаты, по третямъ года впередъ, по требованію Попечителя, подъ роспись Надзирателей школъ или Инспектора, расходуются на основаніи штата и правилъ объ отчетности Министерства Финансовъ, и Попечитель представляетъ въ оныхъ ежегодный отчетъ Департаменту Мануфактуръ и Внутренней Торговли. 4) Остатки отъ штатныхъ суммъ употребляются съ разрѣшенія Министра Финансовъ на распространеніе и улучшеніе школъ и на награды служащимъ при сихъ заведеніяхъ лицамъ. 5) Внутреннее устройство школъ, какъ то: опредѣленіе предметовъ ученія, числа и времени уроковъ, соблюдаемый въ оныхъ порядокъ и проч. предоставляется Министру Финансовъ, примѣняясь къ правиламъ, принятымъ для подобныхъ заведеній въ С. Петербургѣ.

Къ № 16804.—1843 Мая 1.

Программа для испытанія саперныхъ и конно-піонерныхъ юнкеровъ и унтеръ-офицеровъ изъ вольноопредѣляющихся, къ производству въ офицеры армейскихъ саперныхъ баталіоновъ и 1 конно-піонернаго эскадрона.

	Полное число баллов.	*Наименьшее число баллов* (*).
1. Россійскій языкъ, Грамматика и словосочиненіе.	12.	10.
2. Ариѳметика вся.	12.	10.
3. Геометрія вся.	12.	10.
4. Изъ Геодезіи: о употребленіи инструментовъ для съемки и правилахъ глазомѣрной съемки.	12.	10.
5. Алгебра до уравненія второй степени включительно.	12.	10.
6. Полевая Фортификація вся.	24.	15.
7. Минное искуство.	24.	15.
8. Изъ Долговременной фортификаціи, атака и оборона крѣпостей.	24.	15.
9. Изъ Артиллеріи, о составѣ, дѣйствіи и употребленіи артиллеріи.	12.	10.
10. Черченіе плановъ и рисованіе ситуаціи	12	10.
И т о г о.	156.	115.

(*) Сіе наименьшее число балловъ утверждается и для предварительнаго испытанія юнкеровъ и унтеръ-офицеровъ въ экзаменныхъ Коммисіяхъ.

Экзаменный листъ юнкерамъ и унтеръ-офицерамъ 1 саперной бригады, удостоиваемымъ къ производству въ офицеры саперныхъ баталіоновъ.

Мѣсяцъ, число и годъ.

Экзаменный листъ.

№	Отъ роду лѣтъ.	Вступленіе въ службу.	Состояніе въ настоящемъ званіи.	Полные баллы:	12	12	12	12	12	24	24	24	12	12	156
				Науки / Чинъ и имя.	Россійскій языкъ, грамматика и Словос.	Ариѳметика вся.	Геометрія вся.	Изъ Геодезіи: употребленіе инструм. для съемки и прав. глазомѣр. съемки.	Алгебра до уравненія второй степени включительно.	Полевая фортификація вся.	Минное искуство.	Изъ долговременной фортификаціи, атак. и оборона крѣпост.	Изъ артиллеріи о составѣ, дѣйствіи и употребленіи артиллер.	Черченіе плановъ и рисованіе ситуаціи.	И т о г о.
1				Юнкеръ (такой-то).											156 Сто пятьдесятъ шесть балловъ Поручикъ (такой-то (*).
2				Унтеръ-офицеръ (такой-то).											115 Сто пятнадцать балловъ Штабсъ-Капитанъ (такой-то).

(*) *Примѣчаніе.* Число балловъ прописываетъ Экзаменаторъ собственною рукою и утверждаетъ своею подписью.

Подпись: Бригаднаго Командира.
Баталіоннаго — —
Прочихъ Членовъ Экзаменной Коммисіи.

16805

Къ № 16805. — 1845 Мая 1.

Программа для испытанія артиллерійскихъ юнкеровъ и фейерверкеровъ, удостоиваемыхъ къ производству въ офицеры полевой артиллеріи.

	Полное число баллов.	*Наименьшее число баллов (*).*
1. Россійскій языкъ, умѣніе правильно и отчетливо излагать на немъ мысли.	12.	10.
2. Ариѳметика вся.	12.	10.
3. Геометрія вся.	12.	10.
4. Тригонометрія Плоская вся.	12.	10.
5. Изъ Геодезіи: употребленіе инструментовъ для съемки и нивелированія, и правила глазомѣрной съемки.	12.	10.
6. Алгебра: возвышеніе въ степени и извлеченіе корней; уравненія первыхъ двухъ степеней; неопредѣленныя уравненія, прогрессіи, свойство логариѳмовъ и ихъ употребленіе; общая теорія уравненій и основанные на ней способы рѣшенія уравненій высшихъ степеней.	12.	10.
7. Приложеніе Алгебры къ Геометріи; Аналитическая Геометрія въ плоскости и въ пространствѣ.	12.	10.
8. Артиллерія во всѣхъ ея частяхъ.	24.	20.
9. Фортификація Полевая и общія понятія о долговременной; объ атакѣ и оборонѣ крѣпостей.	12.	10.
10. Основаніе Статики и Динамики, или общія понятія о законахъ равновѣсія и движенія твердыхъ тѣлъ.	12.	10.
11. Черченіе артиллерійскихъ чертежей и рисованіе ситуаціи.	12.	10.
И т о г о.	144.	120.

(*) Сіе же наименьшее число балловъ утверждается и для предварительнаго испытанія юнкеровъ и фейерверкеровъ въ бригадахъ.

Экзаменный листъ юнкерамъ и фейерверкерамъ пятнадцатой артиллерійской бригады, удостоиваемымъ къ производству въ офицеры по полевой артиллеріи.

Мѣсяцъ, число и годъ.

Экзаменный листъ.

№	Отъ роду лѣтъ.	Вступленіе въ службу.	Состояніе въ настоящемъ чинѣ.	Полные баллы.	12	12	12	12	12	12	12	12	12	12	12	144
				Науки. / Чинъ и имя.	Россійскій языкъ; умѣніе правильно и отчетливо излагать на немъ мысли.	Ариѳметика вся.	Геометрія вся.	Тригонометрія Плоская вся.	Изъ Геодезіи: употребленіе инструментовъ для съемки и нивелированія и правила глазомѣрной съемки.	Алгебра: возвыш. въ степ. и извлеч. корней; уравненія первыхъ двухъ степен.; неопред. уравненія, прогрес., свойства логариѳмовъ и ихъ употребленіе; общая теорія уравненій и основанные на ней способы рѣшенія; уравн. высш. степ.	Приложеніе Алгебры къ Геометріи; Аналитическая Геометрія въ плоскости и пространствѣ.	Артиллерія: часть матеріальная; часть техническая; стрѣльба; организація артиллеріи; употребленіе артиллеріи въ полѣ, при атакѣ и оборонѣ крѣпостей.	Фортификація: Полевая и общія понятія о Долговременной; объ атакѣ и оборонѣ крѣпостей.	Основаніе Статики и Динамики, или общія понятія о законахъ равновѣсія и движенія твердыхъ тѣлъ.	Черченіе Ариѳметическихъ чертежей и рисованіе ситуаціи.	Итого.
1				Юнкеръ (такой-то).												140 Сто сорокъ балловъ
2				Фейерверкеръ 1-го класса (такой-то).												139 Сто тридцать девять балловъ

Поручикъ (такой-то).

Штабсъ-Капитанъ (такой-то).

(*) *Примѣчаніе.* Число балловъ прописываетъ Экзаменаторъ собственною рукою и утверждаетъ своею подписью.

Подпись: Бригаднаго Командира.
Батарейнаго.
Прочихъ Членовъ Экзаменной Коммисіи.

16825 *Къ № 16825.—1843 Мая 8.*

Высочайше утвержденный штатъ разсыльной команды, въ уѣздахъ: Кіевскомъ, Васильковскомъ, Сквирскомъ, Липовецкомъ, Махновскомъ, Таращинскомъ, Звенигородскомъ, Черкасскомъ, Богуславскомъ, Уманскомъ — *Кіевской*; Литинскомъ, Винницкомъ, Ямпольскомъ, Ольгопольскомъ, Брацлавскомъ, Гайсинскомъ и Могилевскомъ—*Подольской*, и Заславскомъ, Новоградволынскомъ и Острожскомъ—*Волынской* губерній.

	Число людей.	Жалов. въ годъ серебромъ. Одному. Рубли.	Число людей по всѣхъ 20 уѣздахъ.	Жалованья въ годъ серебромъ. Всѣмъ. Руб.	Коп.
При Земскомъ Судѣ:					
Урядниковъ.	1	40	20	800	
Рядовыхъ.	10	25	200	5000	
При 24 Становыхъ Приставахъ въ уѣздахъ: Кіевскомъ, Литинскомъ, Брацлавскомъ, Заславскомъ, Новоградволынскомъ, и Острожскомъ, полагая при каждомъ станѣ по два рядовыхъ.	48	25	132	3300	
При 42 Становыхъ Приставахъ въ уѣздахъ: Васильковскомъ, Сквирскомъ, Липовецкомъ, Махновскомъ, Таращинскомъ, Звенигородскомъ, Черкасскомъ, Богуславскомъ, Уманскомъ, Винницкомъ, Ямпольскомъ, Ольгопольскомъ, Гайсинскомъ и Могилевскомъ, полагая при каждомъ станѣ то же по два.	84	25			
Итого.	—	—	352	9100	
Сверхъ того на сформированіе, обмундированіе, вооруженіе и продовольствіе командъ по прилагаемой табели.	—	—	—	17284	55⅓
Всего.	—	—	—	26384	55⅓

Высочайше утвержденная табель обмундированію, вооруженію и продовольствію разсыльныхъ командъ въ 20 уѣздахъ.

	Число вещей въ натурѣ.	На сколько лѣтъ полагается.	За оныя деньгами серебромъ. Для одного. Руб.	Коп.	Для всѣхъ 352 человѣкъ. Рубли.	Коп.	По расчету цѣнности вещей сихъ будутъ стоить въ одинъ годъ. Рубли.	Коп.
Вещи:								
Фуражная шапка темнозеленаго сукна съ красною выпушкою и козырькомъ.	1	2	—	70	246	40	123	20
Куртка темнозеленаго сукна на крючкахъ съ красною выпушкою по борту и воротнику.	1	2	1	75	616	—	308	

16825

	Число вещей въ натурѣ.	На сколько лѣтъ полагается.	За оныя деньгами серебромъ.				По расчету цѣнности вещей сихъ будутъ стоить въ одинъ годъ.	
			Для одного.		Для всѣхъ 352 человѣкъ.			
			Руб.	Коп.	Рубли.	Коп.	Рубли.	Коп.
Урядникамъ на золотой галунъ для воротника и обшлаговъ одному 1 руб. 60 к., а всѣмъ двадцати 32 руб.	1	2	1	60	32	—	16	
Мѣдная бляха на груди съ государственнымъ гербомъ и съ надписью губерніи и уѣзда.	1	8	—	40	140	80	17	60
Рейтузы сѣраго сукна на кожѣ.	1	1	4	—	1408	—	1408	
Шинель сѣраго сукна съ темнозеленымъ воротникомъ и красною выпушкою.	1	3	4	—	1408	—	469	33
Оружіе:								
Пика съ желѣзнымъ наконечникомъ.	1	8	—	50	176	—	22	
Сабля.	1	*						
* Сабли отпустить изъ казны безденежно.								
Къ ней портупея изъ черной лакированной кожи, съ мѣдною пряжкой и шерстянымъ темлякомъ.	1	8	—	70	246	40	30	80
Лошади, сбруя и содержаніе ихъ:								
Лошадь.	1	8	32	—	11264	—	1408	
Сѣдло казацкое съ уздечкой и потникомъ.	1	4	4	—	1408	—	352	
Нагайка.	1	4	—	60	211	20	52	80
На ковку лошадей, на ремонтъ сѣделъ, уздечекъ и прочее въ годъ на одну лошадь.	—	—	5	50	1936	—	1936	
На провіантъ и фуражъ:								
Провіанта на мѣсяцъ каждому человѣку: муки ржаной 1 пудъ 32½ фунт., а въ 12 мѣсяцовъ 21 пуд. 30 фунт., полагая каждый пудъ среднею цѣною по 40 коп. серебромъ.	—	—	8	70	3062	40	3062	40
Крупъ каждому 1½ гарнца въ мѣсяцъ; а въ 12 мѣсяцовъ 2 четвер. и 2 гарнца, полагая среднею цѣною четверть крупъ въ 5 руб. 20 коп. серебромъ.	—	—	—	90	316	80	316	80
Фуражъ лошадямъ, полагая на каждую по 2 гарнца овса въ день, въ мѣсяцъ 7½ четвериковъ, а на 12 мѣсяцовъ 11 четвертей 2 четверика, полагая среднею цѣною по 1 руб. серебромъ за четверть.	—	—	11	25	3960	—	3960	
По 15 фунтовъ сѣна въ день на каждую лошадь, въ мѣсяцъ по 11 пудъ и 10 фунт., а на 12 мѣсяцовъ по 135 пудъ, полагая среднею цѣною по 8 коп. серебромъ за пудъ.	—	—	10	80	3801	60	3801	60
Итого.	—	—	—	—	30233	60	17284	53

16826 *Къ № 16826.—1843 Мая 9.*

Вѣдомость о числѣ боевыхъ зарядовъ, на каждое орудіе, полагаемыхъ для практическаго уч артиллерійскимъ батареямъ, на основаніи Высочайше утвержденнаго въ 24-й день Февраля 184 руководства для практическихъ ученій въ полевой артиллеріи.

Вѣдомость о числѣ боевыхъ зарядовъ на каждое орудіе для практическаго ученья артиллерійскихъ батарей

	Изъ ½ пуд. единороговъ.						Изъ ¼ пуд. единороговъ.						Изъ 12 фунт. пушки.						Изъ 6
	Съ гранатами.				Картечными гранатами зарядъ въ 4 фун. пороху.	Съ картечью зарядъ въ 4 фунт пороху.	Съ гранатами.				Съ картечными гранатами зарядъ въ 2 фун. пороху.	Съ картечью зарядъ въ 2 фунт. пороху.	Съ ядрами.			Съ гранатами зарядъ въ 4 фунт. пороху.	Съ картечью зарядъ въ 4 фунт. пороху.		Съ ядр
	Прицѣльными выстрѣлами зарядъ въ 4 фун. пороху.	Рикошетными выстрѣлами зарядъ въ 2 фун. пороху.	Настильными выстрѣлами зарядъ въ 1 фун. пороху.	Настильно-рикош. выстрѣлами зарядъ въ 4 ф. порох.			Прицѣльными выстрѣлами зарядъ въ 2 фун. пороху.	Рикошетными выстрѣлами зарядъ въ 1 фун. пороху.	Навѣсными выстрѣлами зарядъ ⅝ фун. пороху.	Настильно рикош. выстрѣлами зарядъ въ 2 ф. порох.			Прицѣльными выстрѣлами зарядъ въ 4 фун. пороху.	Рикошетными выстрѣлами зарядъ въ 2 фун. пороху.	Настильными выстрѣлами зарядъ въ 4 фун. пороху.			Прицѣльными выстрѣлами зарядъ въ 2 фун. пороху.	
Практическія занятія батарей.																			
1) Для своихъ ученій:																			
Съ опредѣленныхъ дистанцій.	15	20	18	—	—	—	15	20	18	—	—	—	15	20	—	—	—	15	
Съ разныхъ дистанцій.	10	—	6	2	4	2	10	—	6	2	8	2	10	—	2	4	2	10	
2) На смотрахъ Главнокомандующаго и Корпусныхъ Командировъ.	3	2	2	—	2	2	3	2	2	—	4	2	3	2	—	2	2	3	
3) На смотрѣ дивизіоннаго артиллерійскаго начальника.	6	2	2	2	2	2	6	2	2	2	4	2	6	2	2	2	2	6	
4) На смотрахъ Начальника артиллеріи въ арміи, Начальника Штаба по артиллеріи или особъ, посланныхъ Его Императорскимъ Высочествомъ Генералъ-Фельдцейхмейстеромъ	6	2	2	2	2	2	6	2	2	2	4	2	6	2	2	2	2	6	
Итого.	40	26	30	6	10	8	40	26	30	6	20	8	40	26	6	10	8	40	
	120 зарядовъ.						130 зарядовъ.						90 зарядовъ.					54 зар	

16826

Б.

Вѣдомость о количествѣ снарядовъ, пороху и прочихъ припасовъ, которые слѣдуетъ отпускать артиллерійскимъ батареямъ для боевыхъ зарядовъ на практическое ученье.

	Для каждаго единорога.		Для каждой пушки.		
	½ пуд.	¼ пуд.	12 фунт.	6 фунт.	
А. Снаряды.					
Гранатъ обыкновенныхъ ½ пуд.	102	—	—	—	На первый годъ (1843) отпускать въ полномъ числѣ, а въ послѣдующіе годы отпускать только по одной пятой части.
¼ —	—	102	—	—	
Ядеръ 12 фунт.	—	—	72	—	
6 —	—	—	—	46	
Гранатъ картечныхъ ½ —	10	—	—	—	Отпускать ежегодно въ полномъ числѣ.
¼ —	—	20	10	—	
Картечей дальнихъ.	4	4	4	4	
ближнихъ.	4	4	4	4	
На приготовленіе картечей отпускать жести Русской длиною 14 дюйм., шириною 10 дюйм.	л	и с	т о	в ъ	Картечи приготовлять въ батареяхъ, для чего отпускать имъ слѣдующее, по урочному положенію о работахъ военной лабораторіи, количество жести, поддоновъ и картечной дроби. Изъ числа картечной дроби показывать ежегодно къ зачету одну шестую часть.
	8	8	8	6⅖	
Желѣзныхъ поддоновъ.	8	8	8	8	
Картечной дроби № 1-го.	—	—	—	108	
2-го.	—	—	—	288	
3-го.	—	604	604	—	
4-го.	—	40	—	—	
5-го.	376	200	—	164	
7-го.	192	—	—	—	
8-го.	—	—	164	—	
Б. Порохъ.					
	пуд. ф.	п. ф. з.			
Мушкетнаго.	3 — 18	4 36 48			
			пуд. ф.	пуд. ф.	
Пушечнаго.	—	—	7—28	2—28	Отпускать ежегодно въ полномъ числѣ.
Для вышиба трубокъ изъ обыкновенныхъ гранатъ и въ запасъ, на каждыя 10 трубокъ по одной, пороху мушкетнаго.	14	7	—	—	
Для разрывнаго заряда въ картечныя гранаты, пороху мушкетнаго.	5	ф. зол. 7—48	ф. зол. 3—72	—	
В. Свинецъ.					
Свинцу на пули для снаряженія картечныхъ гранатъ:					На отливку свинцовыхъ пуль отпускать батареямъ свинцу по 6 зол., на каждую пулю съ угаромъ. Свинцовыя пули должны быть показываемы къ зачету въ томъ числѣ, сколько будетъ собрано ихъ въ щитахъ послѣ дѣйствія, и сколько останется въ гранатахъ, неподвергнувшихся разрыву. Для чего при каждомъ требованіи учебныхъ припасовъ, дѣйствующія батареи должны прилагать свидѣтельства Начальниковъ артиллерійскихъ дивизій или Бригадныхъ Командировъ о дѣйствительной растратѣ свинцовыхъ пуль. Гарнизонная артиллерія должна получать таковыя свидѣтельства отъ своихъ Окружныхъ Начальниковъ.
Для гранатъ стараго литья полагать въ одну ½ пуд. гранату по 90 пуль, и въ одну ¼ пуд. гранату по 42 пули.	1-16—24	1-12—48	-26—24	—	
Для гранатъ отлитыхъ по новымъ чертежамъ, съ приливомъ у очка, полагать въ одну ½ пуд. гранату по 165 пуль и въ одну ¼ пуд. по 70 пуль.	2-23—12	2-7—48	1—3—72	—	
Г. Трубки.					
Деревянныхъ трубокъ къ обыкновеннымъ гранатамъ, по числу зарядовъ.	102	102	—	—	Гранатныя и скорострѣльныя трубки приготовляются въ батареяхъ, заготовляя потребные для

16826

	Для каждаго единорога.		Для каждой пушки.		
	½ пуд.	¼ пуд.	12 фунт.	6 фунт.	
Скорострѣльныхъ трубокъ, по числу зарядовъ и въ запасъ на 4 по одной.	150	162	112	67	сего матеріалы на счетъ ремонтной суммы, на основаніи 1196 ст. IV части III книги Свод. Воен. Пост., кромѣ пороховой мякоти и трубочнаго состава, которые отпускаются отъ казны въ натурѣ по числу трубокъ, въ томъ количествѣ, какъ опредѣлено урочнымъ положеніемъ о работахъ военной лабораторіи.
Металлическихъ трубокъ къ картечнымъ гранатамъ ½ и ¼ пуд.	10	20	10	—	Снаряженіе металлическихъ трубокъ предоставляется самимъ батареямъ.
На отливку этихъ трубокъ.					На первый годъ отпустить батареямъ свинецъ и олово на полное количество трубокъ, изъ которыхъ ежегодно показывать къ зачету не менѣе третьей части, долженствующей быть собранною послѣ дѣйствія гранатами. Сверхъ означеннаго свинца и олова отпускается батареямъ еще пороховая мякоть, сколько слѣдуетъ для приготовленія скорострѣльнаго фитиля по одному фунту на 100 трубокъ каждаго калибра; а мушкетный порохъ употреблять батареямъ изъ отпускаемаго на ученье.
Свинцу.	фун. зол. 5—60	фун. зол. 10—84	фун. зол. 5—42	—	
Олова.	— 60	1—20	— 58	—	
Д. Мѣшки.					
Армяку или полустамеду 9-вершковой ширины, на зарядные мѣшки.	арш. вер. 105—4	74 арш.	арш. вер. 60—7	арш. вер. 25—5	Отпускать ежегодно въ полномъ числѣ.
Е. Фитиль.					
Палительнаго фитиля.	10 саж.	9 саж.	7½ саж.	4 саж.	

Примѣчаніе. На устройство щитовъ для практическихъ занятій при дѣйствіи картечными гранатами, отпускать батареямъ ежегодно по 28 руб. 57⅐ коп. сер. на каждую пѣшую бригаду и на каждыя двѣ батареи конной артиллеріи. По этому же расчету отпускать для сей надобности деньги дѣйствующимъ дивизіонамъ, въ Финляндіи расположеннымъ, и гарнизонной артиллеріи, имѣющей полевыя орудія.

Къ № 16844.—1845 Мая 12. **16844**

Общее росписаніе запасныхъ войскъ гвардіи, гренадерскаго корпуса и арміи, составляемыхъ изъ безсрочно-отпускныхъ нижнихъ чиновъ.

Наименованіе запасныхъ войскъ.	Губерніи, безсрочно-отпускные нижніе чины коихъ входятъ въ составъ запасныхъ войскъ.	Число частей резерв. и зап.	Нумера част. резервныхъ и запасныхъ.	Сборные пункты.	Мѣста складовъ обмундированія и оружія.	
					Первоначальнаго.	Послѣдующаго.
А. *Гвардіи.*						
I. Безсрочно-отпускные которые должны пополнить допущенный, по мирному времени, некомплектъ въ полкахъ.						
1-й и 2-й гвардейск пѣхотныхъ дивизій. Гвардейской кирасирской дивизіи. 1-й Легкой гвардейской кавалерійск. дивизіи.	Санктпетербургская. Новгородская. Тверская. Псковская. Эстляндская.			Въ Санктпетербургѣ.	Въ Санктпетербургѣ.	
3-й гвардейской пѣхотной дивизіи. 2-й легкой гвардейской кавалерійской дивизіи.	Лифляндская. Курляндская. Витебская. Смоленская. Могилевская. Минская. Ковенская. Виленская. Гродненская. Царства Польск.			Въ Динабургѣ. / Въ Брестѣ-Литовскомъ.	Въ Динабургѣ. / Въ Брестѣ-Литовскомъ.	
II. Резервныя пѣшія артиллерійскія батареи.						
1-й гвардейской артиллерійской бригады.	Санктпетербургская. Псковская.	1	1	Въ Санктпетербургѣ.	Въ Санктпетербургѣ.	
2-й гвардейской артиллерійской бригады.	Новгородская. Тверская.	1	2			
3-й гвардейской и гренадерской артиллерійской бригады.	Эстляндская. Лифляндская. Курляндская. Виленская. Ковенская. Витебская. Смоленская. Могилевская. Минская. Гродненская. Царство Польск.	1	3	Въ Динабургѣ.	Въ Динабургѣ.	
III. Запасные баталіоны, эскадроны, артиллерійскія батареи и саперная рота.						
Баталіоны.						
1-й гвардейской пѣхотной дивизіи.	Архангѣльская. Олонецкая. Вологодская. Костромская.	1	1	Въ Москвѣ.	Въ Москвѣ.	

16844

Наименованіе запасныхъ войскъ.	Губерніи, безсрочно отпускные нижніе чины коихъ входятъ въ составъ запасныхъ войскъ.	Число частей резерв. и зап.	Нумера част. резервныхъ и запасныхъ.	Сборные пункты.	Мѣста складовъ обмундированія и оружія.	
					Первоначальнаго.	Послѣдующаго.
1-й гвардейской пѣхотной дивизіи.	Ярославская. Владимірская.	1	2	Въ Москвѣ.	Въ Москвѣ.	
	Нижегородская. Вятская. Пермская.	1	3			
	Оренбургская.	1	4			
2-й гвардейской пѣхотной дивизіи.	Казанская. Симбирская. Пензенская.	1	5			
	Пензенская. Саратовская. Тамбовская. Рязанская.	1	6	Въ Москвѣ.	Въ Москвѣ.	
	Московская. Калужская. Тульская, Орловская.	1	7			
	Курская.	1	8			
3-й гвардейской пѣхотной дивизіи.	Воронежская. Черниговская. Полтавская.	1	9			
	Харьковская. Екатеринославс. Таврическая. Херсонская.	1	10	Въ Кіевѣ.	Въ Кіевѣ.	
	Подольская. Кіевская.	1	11			
	Волынская.	1	12			
Эскадроны.						
Гвардейской кирасирской дивизіи.	Архангельская. Олонецкая. Вологодская. Вятская. Пермская. Оренбургская.	1	1	Въ Москвѣ.	Въ Москвѣ.	
	Казанская. Симбирская. Саратовская. Пензенская. Нижегородская.	1	2			
	Костромская. Ярославская. Владимірская.	1	3			
	Московская. Калужская. Рязанская.	1	4			
1-й легкой гвардейской кавалерійской дивизіи.	Тульская. Орловская. Тамбовская.	1	5			
	Тамбовская. Воронежская.	1	6	Въ Москвѣ.	Въ Москвѣ.	
	Курская. Харьковская.	1	7			
2-й легкой гвардейской кавалерійской дивизіи.	Харьковская. Полтавская.	1	8			
	Екатеринославс. Херсонская. Таврическая. Подольская.	1	9	Въ Кіевѣ.	Въ Кіевѣ.	
	Волынская. Кіевская. Черниговская.	1	10			

16844

Наименованіе запасныхъ войскъ.	Губернія, безсрочно-отпускные нижніе чины коихъ входятъ въ составъ запасныхъ войскъ.	Число частей резерв. и зап.	Нумера част. резервныхъ и запасныхъ.	Сборные пункты.	Мѣста складовъ обмундированія и оружія.	
					Первоначальнаго.	Послѣдующаго.
Пѣшія артиллерійскія батареи.						
1-й гвардейской артиллерійской бригады.	Архангельская. Олонецкая. Вологодская. Вятская. Пермская. Оренбургская. Казанская. Симбирская. Пензенская. Нижегородская. Костромская. Ярославская. Владимірская. Московская.	1	1	Въ Москвѣ.	Въ Москвѣ.	
2-й гвардейской артиллерійской бригады.	Калужская. Тульская. Рязанская. Тамбовская. Саратовская. Воронежская.	1	2			
3-й гвардейской и гренадерской артиллерійской бригады.	Черниговская. Орловская. Курская. Харьковская. Полтавская. Кіевская. Волынская. Подольская. Херсонская. Екатеринославская. Таврическая.	1	3	Въ Кіевѣ.	Въ Кіевѣ.	
Конно-артиллерійская батарея, принадлежащая лейбъ-гвардіи конной артиллеріи.	Архангельская. Вологодская. Олонецкая. Санктпетербургская. Новгородская. Псковская. Эстляндская. Лифляндская. Курляндская. Виленская. Витебская. Смоленская. Могилевская. Минская. Гродненская. Ковенская. Царство Польское. Волынская. Подольская. Херсонская. Таврическая. Екатеринославская.			Въ Москвѣ.	Въ Москвѣ.	

16844

Наименованіе запасныхъ войскъ.	Губерніи, безсрочно-отпускные нижніе чины коихъ входятъ въ составъ запасныхъ войскъ.	Число частей резерв. и зап.	Нумера част. резервныхъ и запасныхъ.	Сборные пункты.	Места складовъ обмундированія и оружія.	
					Первоначальнаго.	Послѣдующаго.
Запасная гвардейская саперная рота, принадлежащая лейбъ-гвардіи саперному баталіону.	Полтавская. Кіевская. Черниговская. Орловская. Курская. Харьковская. Воронежская. Саратовская. Симбирская. Пензенская. Тамбовская. Рязанская. Тульская. Калужская. Московская. Тверская. Ярославская. Костромская. Владимірская. Нижегородская. Казанская. Оренбургская. Пермская. Вятская.			Въ Москвѣ.	Въ Москвѣ.	
Б. *Гренадерскаго корпуса.*						
I. Безсрочно-отпускные, которые должны пополнить допущенный, по мирному времени, некомплектъ въ полкахъ.						
1, 2 и 3-й гренадерскихъ дивизій.	Санктпетербургская. Новгородская. Тверская. Псковская. Эстляндская. Лифляндская. Курляндская. Ковенская. Виленская. Витебская. Смоленская. Могилевская. Минская. Гродненская. Волынская. Царство Польское.			Въ Новгородѣ. Въ Псковѣ.	Въ С. Петербургѣ.	
II. Резервные баталіоны и батареи.						
Баталіоны:						
1-й гренадерской дивизіи.	Московская. Калужская. Рязанская. Ярославская.	4	1, 2, 3 и 4.	Въ Москвѣ.	Въ Москвѣ.	Въ С. Петербургѣ.

16844

Наименованіе запасныхъ войскъ.	Губерніи, безсрочно-отпускные нижніе чины коихъ входятъ въ составъ запасныхъ войскъ.	Число частей резерв. и зап.	Нумера част. резервныхъ и запасныхъ.	Сборные пункты.	Места складовъ обмундированія и оружія.	
					Первоначальнаго.	Послѣдующаго.
2-й гренадерской дивизіи.	Нижегородская. Пензенская. Костромская. Владимірская.	4	5, 6, 7 и 8.	Въ Нижнемъ-Новгородѣ.	Въ Нижнемъ-Новгородѣ.	Въ С. Петербургѣ.
3-й гренадерской дивизіи.	Орловская. Тульская. Курская. Тамбовская. Воронежская. Харьковская.	4	9, 10, 11 и 12.	Въ Орлѣ.	Въ Орлѣ.	Въ С. Петербургѣ.
Пѣшія артиллерійскія батареи:						
1-й гренадерской артиллерійской бригады.	Санктпетербургская. Псковская.	1	1	Въ Новгородѣ.	Въ С. Петербургѣ.	
2-й гренадерской артиллерійской бригады.	Новгородская. Тверская. Смоленская.	1	2			
3-й гренадерской артиллерійской бригады.	Эстляндская. Лифляндская. Курляндская. Ковенская. Виленская. Витебская. Могилевская. Минская. Гродненская. Царство Польское.	1	3	Въ Псковѣ.	Въ С. Петербургѣ.	
III. Запасные баталіоны и батареи.						
Баталіоны:						
1-й гренадерской дивизіи.	Архангельская. Олонецкая. Вологодская. Пермская. Вятская.	4	1, 2, 3 и 4.	Въ Москвѣ.	Въ Москвѣ.	Въ Москвѣ.
2-й гренадерской дивизіи.	Оренбургская. Казанская. Симбирская. Саратовская.	4	5, 6, 7 и 8			
3-й гренадерской дивизіи.	Черниговская. Кіевская. Подольская. Полтавская. Херсонская. Таврическая. Екатеринославская.	4	9, 10, 11 и 12	Въ Кіевѣ.	Въ Кіевѣ.	Въ Кіевѣ.
Пѣшія артиллерійскія батареи:						
1-й гренадерской артиллерійской бригады.	Костромская. Ярославская. Московская. Владимірская. Нижегородская. Казанская. Вятская.	1	1	Въ Москвѣ.	Въ Москвѣ.	Въ Москвѣ.

16844

Наименованіе запасныхъ войскъ.	Губерніи, безсрочно-отпускные нижніе чины коихъ входятъ въ составъ запасныхъ войскъ.	Число частей резерв. и зап.	Нумера част. резервныхъ и запасныхъ.	Сборные пункты.	Мѣста складовъ обмундированія и оружія.	
					Первоначальнаго.	Послѣдующаго.
2-й гренадерской артиллерійской бригады.	Архангельская Олонецкая. Вологодская. Пермская. Оренбургская. Саратовская. Симбирская. Пензенская. Тамбовская. Рязанская. Тульская. Калужская. Орловская.	1	2	Въ Москвѣ.	Въ Москвѣ.	Въ Москвѣ.
3-й гренадерской артиллерійской бригады.	Черниговская. Кіевская. Подольская. Екатеринославская. Херсонская. Таврическая. Полтавская. Харьковская. Курская. Воронежская.	1	3	Въ Кіевѣ.	Въ Кіевѣ.	Въ Кіевѣ.
В. *Арміи.* I. Безсрочно отпускные, которые должны пополнить допущенный, по мирному времени, некомплектъ. *а) Въ пѣшихъ полкахъ:*						
1-го Пѣхотнаго корпуса.	Санктпетербург. Новгородская. (кромѣ уѣзд. Бѣл., Кир. и Чер.) Псковская. Лифляндская. Курляндская. Эстляндская. Витебская.			Изъ губернскихъ городовъ отправляются прямо къ своимъ корпусамъ.	Въ Динабургѣ.	
2-го Пѣхотнаго корпуса.	Ковенская. Виленская. Минская. Гродненская.				Въ Динабургѣ.	
3-го Пѣхотнаго корпуса.	Волынская. Подольская. Царство Польское.				Въ Брестѣ-Литовскомъ.	
4-го Пѣхотнаго корпуса.	Могилевская. Черниговская. Кіевская.				Въ Кіевѣ.	
5-го Пѣхотнаго корпуса.	Полтавская. Херсонская. Екатеринославская. Таврическая.				Обмундированіе въ Балтѣ (до перевода Коммиссаріатской Комиссіи въ Херсонъ); оружіе въ Херсонѣ.	

16844

Наименованіе запасныхъ войскъ.	Губерніи, безсрочно-отпускные нижніе чины коихъ входятъ въ составъ запасныхъ войскъ.	Число частей резер. запас.	Нумера част. резервныхъ и запасныхъ.	Сборные пункты.	Мѣста складовъ обмундированія и оружія.	
					Первоначальнаго.	Послѣдующаго.
б) Въ саперныхъ баталіонахъ:						
1-й саперной бригады.	Тѣ же губерніи, которыя приписаны къ 1-му и 2-му пѣхотнымъ корпусамъ.			Въ Динабургѣ.	Въ Динабургѣ.	
2-й саперной бригады.	Тѣ же губерніи, которыя приписаны къ 3, 4 и 5-му пѣхотнымъ корпусамъ.			Въ Кіевѣ.	Въ Кіевѣ.	
II. Резервные баталіоны, эскадроны и батареи.						
Баталіоны:						
1-го Пѣхотнаго корпуса.	Тверская. Ярославская. Костромская.	12	1, 2, 3, 4, 5, 6, 7, 8, 9, 10, 11 и 12.	Въ Ярославлѣ.	Въ Ярославлѣ.	Въ С. Петербургѣ.
2-го Пѣхотнаго корпуса.	Нижегородская. Владимірская. Пензенская.	12	13, 14 15, 16, 17, 18, 19, 20, 21, 22, 23 и 24.	Въ Нижнемъ Новгородѣ.	Въ Нижнемъ-Новгородѣ.	Въ С. Петербургѣ.
3-го Пѣхотнаго корпуса.	Тульская. Калужская. Рязанская.	12	25, 26, 27, 28 29, 30, 31, 32, 33, 34 35 и 36.	Въ Тулѣ.	Въ Тулѣ.	Въ Кіевѣ.
4-го Пѣхотнаго корпуса.	Орловская. Курская.	12	37, 38, 39, 40, 41, 42, 43, 44, 45, 46, 47 и 48.	Въ Орлѣ.	Въ Орлѣ.	Въ Кіевѣ.
5-го Пѣхотнаго корпуса.	Тамбовская. Воронежская. Харьковская.	12	49, 50 51, 52. 53, 54, 55, 56 57, 58, 59 и 60.	Въ Воронежѣ.	Въ Воронежѣ.	Въ Москвѣ.
6-го Пѣхотнаго корпуса.	Московская. Смоленская.	12	61, 62, 63, 64, 65, 66 67, 68, 69, 70, 71 и 72.	Въ Москвѣ.	Въ Москвѣ.	Въ Москвѣ.
Эскадроны:						
1-й легкой кавалерійской дивизіи.	С. Петербургск. Новгородская. (кромѣ уѣзд. Бѣлоз., Кирил. и Чер.) Псковская.	3	1, 2 и 3.	Въ Динабургѣ.	Въ Динабургѣ.	Обмундированіе въ Кременчугѣ; оружіе въ Кіевѣ.
	Эстляндская. Лифляндская. Курляндская.	1	4			

16844

Наименованіе запасныхъ войскъ.	Губерній, безсрочно-отпускные нижніе чины коихъ входятъ въ составъ запасныхъ войскъ.	Число частей резерв. и зап.	Нумера част. резервныхъ и запасныхъ.	Сборные пункты.	Мѣста складовъ обмундированія и оружія.	
					Первоначальнаго.	Послѣдующаго.
2-й легкой кавалерійской дивизіи.	Витебская. Виленская. Гродненская. Ковенская. Царство Польское.	4	5, 6, 7 и 8	Въ Бобруйскѣ.	Въ Бобруйскѣ.	Обмундированіе въ Кременчугѣ; оружіе въ Кіевѣ.
3-й легкой кавалерійской дивизіи.	Минская. Могилевская.	4	9, 10, 11, и 12			
4-й легкой кавалерійской дивизіи.	Волынская. Подольская.	4	13, 14, 15 и 16.	— Уманѣ.	Въ округахъ военнаго поселенія Кіевской и Подольской губерній.	Обмундированіе въ Кременчугѣ; оружіе въ Кіевѣ.
5-й легкой кавалерійской дивизіи.	Херсонская. Таврическая.	4	17, 18, 19 и 20.	— Елисаветградѣ.	Въ округахъ Новороссійскаго военнаго поселенія.	
6-й легкой кавалерійской дивизіи.	Черниговская.	4	21, 22, 23 и 24.	— Чугуевѣ.	Въ округахъ Украинскаговоеннаго поселенія.	Обмундированіе въ Воронежѣ; оружіе въ Кіевѣ, до постройки въ Воронежѣ арсенала.
7-й легкой кавалерійской дивизіи.	Тверская. Московская. Смоленская.	4	25, 26, 27 и 28	— Твери.	Въ Твери.	Въ С. Петербургѣ.
1-го резервнаго кавалерійскаго корпуса.	Харьковская. Екатеринославская.	8	29, 30, 31, 32, 33, 34, 35 и 36.	— Чугуевѣ.	Въ округахъ военнаго поселенія сего корпуса.	Въ округахъ военнаго поселенія сихъ корпусовъ.
2-го резервнаго кавалерійскаго корпуса.	Кіевская. Херсонская. Таврическая.	8	37, 38, 39, 40, 41, 42, 43 и 44.	— Елисаветградѣ.	Въ округахъ военнаго поселенія сего корпуса.	
3-го резервнаго кавалерійскаго корпуса.	Полтавская.	8	45, 46, 47, 48, 49, 50, 51 и 52.	— Чугуевѣ.	Въ округахъ Украинскаго военнаго поселенія.	Обмундированіе въ Воронежѣ; оружіе въ Москвѣ, до построенія въ Воронежѣ арсенала.
Пѣшія артиллерійскія батареи:						
1-й артиллерійской дивизіи.	С. Петербургск. Псковская. Новгородская (кромѣ уѣзд. Бѣлоз., Кирил. и Череп.) Эстляндская. Лифляндская. Курляндская.	3	1, 2 и 3.	Въ Динабургѣ.	Въ Динабургѣ.	
2-й артиллерійской дивизіи.	Витебская. Виленская. Гродненская. Ковенская. Царство Польское.	3	4, 5 и 6.	— Динабургѣ.	Въ Динабургѣ.	
3-й артиллерійской дивизіи.	Минская. Могилевская. Черниговская.	3	7, 8 и 9.	— Бобруйскѣ.	Въ Бобруйскѣ.	

16844

Наименованіе запасныхъ войскъ.	Губерніи, безсрочно-отпускные нижніе чины коихъ входятъ въ составъ запасныхъ войскъ.	Число частей резерв. и зап.	Нумера част. резервныхъ и запасныхъ.	Сборные пункты.	Места складовъ обмундированія и оружія.	
					Первоначальнаго.	Послѣдующаго.
4-й артиллерійской дивизіи.	Черниговская. Кіевская. Полтавская.	3	10, 11 и 12.	Въ Кіевѣ.	Въ Кіевѣ.	
5-й артиллерійской дивизіи.	Волынская. (включительно съ нижними чинами гренадерск. пѣшей артиллер.) Подольская.	3	13, 14 и 15.	— Балтѣ.	Обмундированіе въ Балтѣ; оружіе въ Кіевѣ.	
6-й артиллерійской дивизіи.	Херсонская. Екатеринослав. Таврическая.	3	16, 17 и 18.	— Кременчугѣ.	Обмундированіе въ Кременчугѣ; оружіе въ Кіевѣ.	
III. Запасные баталіоны, эскадроны и батареи.						
Баталіоны:						
1-го пѣхотнаго корпуса.	Архангельская. Олонецкая. Новгородской. (уѣзд. Бѣлозер., Кирил. и Чер.) Вологодская.	12	1, 2, 3, 4, 5, 6, 7, 8, 9, 10, 11 и 12.	— С.Петербургѣ.	Въ С. Петербургѣ.	Въ С. Петербургѣ.
2-го пѣхотнаго корпуса.	Вятская.	12	13, 14, 15, 16, 17, 18, 19, 20, 21, 22, 23 и 24.			
3-го пѣхотнаго корпуса.	Пермская.	12	25, 26, 27, 28, 29, 30, 31, 32, 33, 34, 35 и 36.	— Москвѣ.	Въ Москвѣ.	Въ Москвѣ.
4-го пѣхотнаго корпуса.	Оренбургская.	12	37, 38, 39, 40, 41, 42, 43, 44, 45, 46, 47 и 48.			
5-го пѣхотнаго корпуса.	Казанская. Симбирская.	12	49, 50, 51, 52, 53, 54, 55, 56, 57, 58, 59 и 60.	— Казани.	Обмундированіе въ Казани; оружіе въ Нижнемъ-Новгородѣ.	Обмундированіе въ Воронежѣ; оружіе въ Москвѣ, до построенія въ Воронежѣ арсенала.
6-го пѣхотнаго корпуса.	Симбирская. Саратовская.	12	61, 62, 63, 64, 65, 66, 67, 68, 69, 70, 71 и 72.	— Симбирскѣ.		Въ Москвѣ.
Эскадроны:						
1-й легкой кавалерійской дивизіи.	Костромская. Ярославская. Владимірская.	4	1, 2, 3 и 4.	— Москвѣ.	Въ Москвѣ.	Въ С. Петербургѣ.
2-й легкой кавалерійской дивизіи.	Орловская.	4	5, 6, 7 и 8.			Въ Москвѣ.

16844

Наименованіе запасныхъ войскъ.	Губерніи, безсрочно-отпускные нижніе чины коихъ входятъ въ составъ запасныхъ войскъ.	Число частей резерв. и зап.	Нумера част. резервныхъ и запасныхъ.	Сборные пункты.	Мѣста складовъ обмундированія и оружія.	
					Первоначальнаго.	Послѣдующаго.
3-й легкой кавалерійской дивизіи.	Калужская. Тульская. Рязанская.	4	9, 10, 11 и 12.	Въ Москвѣ.	Въ Москвѣ.	Въ Москвѣ.
4-й легкой кавалерійской дивизіи.	Тамбовская.	4	13, 14 15 и 16.			
5-й легкой кавалерійской дивизіи.	Тамбовская. Пензенская.	4	17, 18, 19 и 20.			
6-й легкой кавалерійской дивизіи.	Нижегородская. Казанская.	4	21, 22 23 и 24.			
7-й легкой кавалерійской дивизіи.	Оренбургская. Пермская. Вятская. Вологодская. Новгор. (уѣзды Бѣлоз., Кирил. и Череп.) Олонецкая. Архангельская.	4	25, 26, 27 и 28.			
1-го резервнаго кавалерійскаго корпуса.	Воронежская.	8	29, 30, 31, 32, 33, 34, 35 и 36.			
2-го резервнаго кавалерійскаго корпуса.	Воронежская. Симбирская. Саратовская.	8	37, 38, 39, 40, 41, 42, 43 и 44.	— Воронежѣ.	Обмундированіе въ Воронежѣ; оружіе въ Москвѣ, до построенія въ Воронежѣ арсенала.	Обмундированіе въ Воронежѣ; оружіе въ Москвѣ, до построенія въ Воронежѣ арсенала.
3-го резервнаго кавалерійскаго корпуса.	Курская.	8	45, 46, 47, 48, 49, 50, 51 и 52.			
Пѣшія артиллерійскія батареи:						
1-й артиллерійской дивизіи.	Тверская. Смоленская. Московская. Владимірская.	3	1, 2, и 3.	Въ Москвѣ.	Въ Москвѣ.	Въ Москвѣ.
2-й артиллерійской дивизіи.	Калужская. Тульская. Орловская.	3	4, 5 и 6.			
3-й артиллерійской дивизіи.	Орловская. Курская. Харьковская. Воронежская.	3	7, 8 и 9.	— Курскѣ.	Обмундированіе въ Воронежѣ; оружіе въ Москвѣ, до построенія въ Воронежѣ арсенала.	— Кіевѣ.
4-й артиллерійской дивизіи.	Рязанская. Тамбовская. Пензенская. Саратовская.	3	10, 11 и 12.	— Тамбовѣ.		— Москвѣ.
5-й артиллерійской дивизіи.	Нижегородская. Симбирская. Костромская. Ярославская.	3	13, 14 и 15.	— Москвѣ.	Въ Москвѣ.	— Москвѣ.
6-й артиллерійской дивизіи.	Казанская. Оренбургская. Пермская. Вятская. Вологодская. Архангельская. Олонецкая. Новгородской. (уѣзды Бѣлоз., Кирил. и Чер).	3	16, 17 и 18.	— Москвѣ.	Обмундированіе въ Москвѣ; оружіе въ Нижнемъ Новгородѣ.	— Москвѣ.

16844

Наименованіе запасныхъ войскъ.	Губерніи, безсрочно-отпускные нижніе чины коихъ входятъ въ составъ запасныхъ войскъ.	Число частей резерв. и зап.	Нумера част. резервныхъ и запасныхъ.	Сборные пункты.	Мѣста складовъ обмундированія и оружія.	
					Первоначальнаго.	Послѣдующаго.
Конно-артиллерійскія батареи:						
1-й Конно-артиллерійской бригады.	Архангельская. Вологодская. Олонецкая. С. Петербургск. Новгородская. Эстляндская. Лифляндская. Курляндская. Псковская.	1	1	Въ С. Петербургѣ.	Въ С. Петербургѣ.	Въ С. Петербургѣ.
2-й Конно-артиллерійской бригады.	Витебская. Могилевская. Минская. Гродненская. Виленская. Ковенская. Царств. Польск.	1	2	— Динабургѣ.	Въ Динабургѣ.	— Динабургѣ.
3-й Конно-артиллерійской бригады.	Калужская. Рязанская. Тульская. Ярославская. Костромская.	1	3	— Москвѣ.	Въ Москвѣ.	— Москвѣ.
4-й Конно-артиллерійской бригады.	Симбирская. Казанская. Нижегородская. Владимірская.	1	4			
5-й Конно-артиллерійской бригады.	Пензенская. Тамбовская. Воронежская. Харьковская.	1	5	— Воронежѣ.	Обмундированіе въ Воронежѣ; оружіе въ Москвѣ, до построенія въ Воронежѣ арсенала.	— Москвѣ.
6-й Конно-артиллерійской бригады.	Вятская. Пермская. Оренбургская. Саратовская.	1	6	— Москвѣ.	Въ Москвѣ.	— Москвѣ.
7-й Конно-артиллерійской бригады.	Псковская. Московская. Смоленская.	1	7			
1-й Конно-артиллерійской дивизіи.	Орловская. Курская.	1	8	— Курскѣ.	Обмундированіе въ Воронежѣ; оружіе въ Москвѣ, до построенія въ Воронежѣ арсенала.	— Москвѣ.
2-й Конно-артиллерійской дивизіи.	Полтавская. Екатеринослав. Херсонская. Таврическая.	1	9	— Полтавѣ.	Обмундированіе въ Кременчугѣ; оружіе въ Кіевѣ.	— Кіевѣ.
3-й Конно-артиллерійской дивизіи.	Черниговская. Кіевская. Волынская. Подольская.	1	10	— Кіевѣ.	Въ Кіевѣ.	— Кіевѣ.

16844

Наименованіе запасныхъ войскъ.	Губерніи, безсрочно-отпускные нижніе чины коихъ входятъ въ составъ запасныхъ войскъ.	Число частей резерв. и зап.	Нумера част. резервныхъ и запасныхъ.	Сборные пункты.	Места складовъ обмундированія и оружія.	
					Первоначальнаго.	Послѣдующаго.
Саперные баталіоны:						
1-й Саперной бригады.	Архангельская. Олонецкая. Новогородской (*уѣзд.:* Бѣлоз., Кирил. и Череп.) Вологодская. Пермская. Вятская. Казанская. Костромская. Ярославская. Владимірская. Московская. Тверская. Смоленская.	1	1	Въ Динабургѣ.	Въ Динабургѣ.	
2-й Саперной бригады.	Калужская. Тульская. Орловская. Курская. Харьковская. Воронежская. Тамбовская. Рязанская. Нижегородская. Пензенская. Симбирская. Оренбургская. Саратовская.	1	2	— Кіевѣ.	— Кіевѣ.	
Г.						
Безсрочно отпускные нижніе чины гвардіи, гренадерскаго корпуса и арміи, которые приписаны къ мѣстнымъ войскамъ и гарнизонамъ.						
Къ линейному Финляндскому № 1-го баліону.	Финляндія.					
Къ Кишиневскому гарнизонному баталіону.	Бессарабская область.					
Къ Астраханскому гарнизонному баталіону.	Астраханская губернія.					
Къ линейному Кавказскому № 1-го баталіону.	Кавказская область и Земля войска Донскаго.					
Къ отдѣльному Сибирскому корпусу.	Енисейская. Иркутская. Тобольская. Томская.					

16844

Вѣдомость о количествѣ и мѣстахъ храненія оружія, опредѣленнаго имѣть въ первомъ запасѣ предназначеннымъ: а) На пополненіе некомплекта положеннаго въ войскахъ дѣйствующихъ, по мирному времени. б) Для резервныхъ баталіоновъ, эскадроновъ и батарей. в) Для запасныхъ баталіоновъ, эскадроновъ и батарей.

Для какихъ войскъ назначается оружіе.	Мѣста складовъ.	Оружія. Огнестрѣльнаго. Ружей пѣхотныхъ.	Ружей драгунскихъ.	Карабиновъ.	Пистолетовъ.	Штуцеровъ.	Бѣлаго. Тесаковъ. Гвардейскихъ.	Армейскихъ.	Палашей.	Сабель.	Пикъ.	Кирасъ.	Принадлежности. Нажимовъ.	Винтовальныхъ досокъ паръ.	Формъ пульныхъ.
А. Гвардіи.															
I. *Для безсрочно-отпускныхъ, которые должны пополнить допущенный по мирному времени некомплектъ въ полкахъ.*															
а) Пѣхоты.															
На каждый полкъ по числу 150 человѣкъ: ружей 150, нажимовъ 15, тесаковъ для гренадерскихъ полковъ по 150, для егерскихъ по 39.															
На 8 полковъ 1 и 2 гвардейск. пѣхотн. дивиз.	Въ С. Петербургѣ.	1200	—	—	—	—	978	—	—	—	—	—	120		
На 4 полка 3 гвардейск. пѣхотн. див.	Въ Динабургѣ.	600	—	—	—	—	189	300	—	—	—	—	60		
б) Кавалеріи.															
На каждый полкъ, по числу 30 человѣкъ, ружей, или карабиновъ, палашей, сабель и кирасъ (по роду войскъ): 30, пикъ для уланъ 30, а для кирасиръ 15.															
На 4 полка гвардейской кирасирск. див.	Въ С. Петербургѣ.	—	—	120	—	—	—	—	120	—	60	120			
На 3 полка 1-й легк. гвард. кавалер. див.		—	30	60	—	—	—	—	—	90	30				
На 3 полка 2-й легк. гвард. кавалер. див.	Въ Брестъ-Литовскѣ.	—	30	60	—	—	—	—	—	90	30				
II. *Для резервныхъ пѣшихъ артиллерійскихъ батарей.*															
На каждую батарею по числу 222 человѣкъ, тесаковъ 208 и сабель для фурштатскихъ рядовыхъ 14.															
На 2 батареи 1 и 2 гвардейск. артиллер. бригадъ.	Въ С. Петербургѣ.	—	—	—	—	—	416	—	—	28					
На 1 батарею 3 гвардейск. и гренад. артиллер. бригады.	Въ Динабургѣ.	—	—	—	—	—	—	208	—	14					

*

16844

Для какихъ войскъ назначается оружіе.	Мѣста складовъ.	Оружіе. Огнестрѣльнаго. Ружей пѣхотныхъ.	Ружей драгунскихъ.	Карабиновъ.	Пистолетовъ.	Штуцеровъ.	Холоднаго. Тесаковъ. Гвардейскихъ.	Армейскихъ.	Палашей.	Сабель.	Пикъ.	Кирасъ.	Принадлежности. Нажимовъ.	Винтовальныхъ досокъ паръ.	Формъ пульныхъ.
III. *Для запасныхъ баталіоновъ, эскадроновъ, артил. батар. и саперной роты.*															
а) Пѣхотныхъ.															
На каждый баталіонъ по числу 515 человѣкъ, ружей 500, сабель фурштатскихъ 13, нажимовъ 50, формъ пульныхъ и винтов. досокъ по 4, тесаковъ для гренад. батал. 515, а егерск. 140.															
На 8 баталіон. 1 и 2 гвардейск. пѣхотн. дивизіи.	Въ Москвѣ.	4000	—	—	—	—	3370	—	—	104	—	—	400	32	32
На 4 баталіон. 3-й гвард. пѣхотн. дивиз.	— Кіевѣ.	2000	—	—	—	—	655	1030	—	52	—	—	200	16	16
б) Кавалерійскихъ.															
На каждый кирасирскій, гусарскій и уланскій эскадронъ по числу 204 человѣкъ, карабиновъ 144, штуцеровъ 16, палашей или сабель 184.															
На конно-гренадерскій и драгунскій эскадронъ, по числу 206 человѣкъ, ружей 178 и сабель 186.															
Сверхъ сего для каждаго эскадрона: сабель фурштатскихъ 5, нажимовъ 4, формъ и винтовальныхъ досокъ по 1.															
На 4 эскадрона гвардейск. кирасир. див.	— Москвѣ.	—	—	576	64	—	—	—	736	20	—	—	16	4	4
На 3 эскадрона 1-й легк. гвард. кавалер. дивизіи.		—	178	288	32	—	—	—	—	569	—	—	12	3	3
На 3 эскадрона 2-й легк. гвард. кавалер. дивизіи.	— Кіевѣ.	—	178	288	32	—	—	—	—	569	—	—	12	3	3
в) Артиллерійскихъ батарей.															
На каждую батарею пѣшую, по числу 152 человѣкъ, тесаковъ 144 и сабель фурштатскихъ 7.															
На 2 батареи 1 и 2 гвардейск. артиллер. бригады.	— Москвѣ.	—	—	—	—	—	288	—	—	14					

16844

Для какихъ войскъ назначается оружіе.	Мѣста складовъ.	Оружія. Огнестрѣльнаго. Ружей пѣхотныхъ.	Ружей драгунскихъ.	Карабиновъ.	Штуцеровъ.	Пистолетовъ.	Холоднаго. Тесаковъ. Гвардейскихъ.	Армейскихъ.	Палашей.	Сабель.	Пикъ.	Кирасъ.	Принадлежности. Нажимовъ.	Винтовальныхъ досокъ паръ.	Формъ пульныхъ.
На 1 батарею 3-й гвард. и грен. артил. бригады.	Въ Кіевѣ.	—	—	—	—	—	—	144	—	7					
На 1 гвардейск. конбат. по числу 519 чел.	— Москвѣ.	—	—	—	—	158	—	—	—	210	—	—	4	1	1
г) Саперной роты.															
На 1 роту гвардейск. по числу 256 челов.	— Москвѣ.	—	250	—	—	—	256	—	—	4	—	—	4	1	1
И того для гвардіи.	— —	7800	666	1392	128	158	6152	1682	856	1771	120	120	828	60	60
Б. Гренадерскаго корпуса.															
I. *Для безсрочно-отпускныхъ, которые должны пополнить допущенный по мирному времени некомплектъ въ полкахъ.*															
На каждый полкъ по числу 150 человѣкъ, ружей 150 и нажимовъ 15, а тесаковъ для гренадерскаго полка 150, для карабинернаго же 59.															
На 12 полковъ 1, 2 и 3 гренадерск. див.	Въ С. Петербургѣ.	1800	—	—	—	—	—	1467	—	—	—	—	180		
II. *Для резервныхъ баталіоновъ и батарей.*															
а) Баталіоновъ.															
На первоначальное сформированіе гренадерскихъ по числу 426 и карабинерныхъ по числу 422 человѣкъ, ружей по 401, нажимовъ по 40, формъ по 4, винтовальныхъ досокъ по 4 пары, сабель фурштатскихъ по 13,—а тесаковъ для гренадерскихъ по 426 и для карабинерныхъ по 182.															
На 4 баталіона 1-й гренадерской дивизіи.	Въ Москвѣ.	1604	—	—	—	—	—	1460	—	52	—	—	160	16	16
На 4 баталіона 2-й гренадерской дивиз.	—Нижнемъ-Новгородѣ. *До отстройки арсенала въ Казани.*	1604	—	—	—	—	—	1460	—	52	—	—	160	16	16

16844

Для какихъ войскъ назначается оружіе.	Мѣста складовъ.	Оружія. Огнестрѣльнаго. Ружей пѣхотныхъ.	Ружей драгунскихъ.	Карабиновъ.	Штуцеровъ.	Пистолетовъ.	Холоднаго. Тесаковъ. Гвардейскихъ.	Армейскихъ.	Палашей.	Сабель.	Пикъ.	Кирасъ.	Принадлежности. Нажимовъ.	Винтовальныхъ досокъ паръ.	Формъ пулевыхъ.
На 4 баталіона 3-й гренадерской дивиз.	Въ Орлѣ. *До устройства помѣщенія въ Москвѣ.*	1604	—	—	—	—	—	1460	—	52	—	—	160	16	16
На послѣдующее укомплектованіе, по числу 600 человѣкъ, ружей по 544, нажимовъ по 55, тесаковъ для гренадерскихъ баталіоновъ по 545, карабинерныхъ по 138.															
На 12 баталіоновъ 1, 2 и 3 гренадер. див.	Въ С. Петербургѣ.	6528	—	—	—	—	—	5319	—	—	—	—	660		
б) Батарей пѣшихъ.															
На каждую батарею по числу 278 человѣкъ, тесаковъ по 264 и сабель фурштатскихъ по 11.															
На 3 батареи 1, 2 и 3 грен. артил. бриг.	Въ С. Петербургѣ.	—	—	—	—	—	—	792	—	3					
III. Для запасныхъ баталіоновъ и батарей.															
а) Баталіоновъ.															
На первоначальное сформированіе и послѣдующее укомплектованіе каждаго баталіона, то же число оружія какъ и для резервныхъ.															
На 8 баталіоновъ 1 и 2 гренадерскихъ дивизій.	Въ Москвѣ.	7560	—	—	—	—	—	6466	—	104	—	—	760	32	32
На 4 баталіона 3 гренадерской дивизіи.	— Кіевѣ.	3780	—	—	—	—	—	3233	—	52	—	—	380	16	16
б) Батарей пѣшихъ.															
На первоначальное сформированіе, по числу 152 человѣкъ, тесаковъ по 144 и сабель фурштатскихъ по 7.															
На послѣдующее укомплектованіе по числу 102 человѣкъ, тесаковъ по 96 и сабель по 4.															
На 2 батареи 1 и 2 гренадерскихъ артиллерійскихъ бригадъ.	— Москвѣ.	—	—	—	—	—	—	480	—	22					
На 1 батарею 3 гренадерской артиллерійской бригады.	— Кіевѣ.	—	—	—	—	—	—	240	—	11					
Итого для гренадерскаго корпуса.	— —	24480	—	—	—	—	—	22377	—	378	—	—	2460	96	96

16844

Для какихъ войскъ назначается оружіе.	Мѣста складовъ.	Оружія. Огнестрѣльнаго. Ружей пѣхотныхъ.	Ружей артилерійскихъ.	Карабиновъ.	Штуцеровъ.	Пистолетовъ.	Бѣлаго. Тесаковъ. Гвардейскихъ.	Тесаковъ. Армейскихъ.	Палашей.	Сабель.	Пикъ.	Кирасъ.	Принадлежности. Нажимовъ.	Винтовальныхъ досокъ паръ.	Формъ пульныхъ.
В. Арміи.															
I. Для безсрочно-отпускныхъ, которые должны пополнить допущенный по мирному времени некомплектъ.															
а) Въ четвертыхъ баталіонахъ полковъ.															
На каждый баталіонъ по числу 600 человѣкъ, ружей 544, нажимовъ 55 и тесаковъ для пѣхотныхъ 140, а егерскихъ 138.															
На 24 полка 1 и 2 пѣхотныхъ корпусовъ.	Въ Динабургѣ.	13056	—	—	—	—	—	3336	—	—	—	—	1320		
На 12 полковъ 3 пѣхотнаго корпуса.	Въ Брестъ-Литовскѣ.	6528	—	—	—	—	—	1668	—	—	—	—	660		
На 12 полковъ 4-го пѣхотнаго корпуса.	Въ Кіевѣ.	6528	—	—	—	—	—	1668	—	—	—	—	660		
На 12 полковъ 5-го пѣхотнаго корпуса.	— Херсонѣ.	6528	—	—	—	—	—	1668	—	—	—	—	660		
б) Въ сапернхъ баталіонахъ.															
На каждый баталіонъ по числу 40 человѣкъ, ружей и тесаковъ по 40.															
На 4 баталіона 1 саперной бригады.	— Динабургѣ.	—	160	—	—	—	—	160							
На 4 баталіона 2 саперной бригады.	Въ Кіевѣ.	—	160	—	—	—	—	160							
II. Для резервныхъ баталіоновъ, эскадроновъ и батарей.															
а) На первоначальное сформированіе.															
1. Баталіоновъ.															
На каждый пѣхотный по числу 426 и егерскій 422 человѣкъ, ружей 401, нажимовъ 40, формъ и винтовальныхъ досокъ по 4, сабель фурштатскихъ 13, а тесаковъ на пѣхотный 186 и егерскій 182.															
На 12 бат. 1-го пѣх. кор.	— Ярославлѣ. *До устр. помѣщенія въ Москвѣ.*	4812	—	—	—	—	—	2208	—	156	—	—	480	48	48
— 12 — 2 — — —	Въ Нижнемъ-Новгородѣ. *До отстр. арсенала въ Казани.*	4812	—	—	—	—	—	2208	—	156	—	—	480	48	48

16844

Для какихъ войскъ назначается оружіе.	Места складовъ.	Оружіе. Огнестрѣльнаго. Ружей пѣхотныхъ.	Ружей драгунскихъ.	Карабиновъ.	Штуцеровъ.	Пистолетовъ.	Бѣлаго. Тесаковъ. Гвардейскихъ.	Армейскихъ.	Палашей.	Сабель.	Пикъ.	Кирасъ.	Принадлежности. Нажимовъ.	Винтовальныхъ досокъ пар.	Формъ пульныхъ.
На 12 бат. 5-го пѣх. кор.	Въ Тулѣ.	4812	—	—	—	—	—	2208	—	156	—	—	480	48	48
— 12 — 4 — — —	— Орлѣ. *До устройства помѣщенія въ Москвѣ.*	4812	—	—	—	—	—	2208	—	156	—	—	480	48	48
— 12 — 5 — — —	Въ Воронежѣ. *До построен. арсенала въ Москвѣ.*	4812	—	—	—	—	—	2208	—	156	—	—	480	48	48
— 12 — 6 — — —	Въ Москвѣ.	4812	—	—	—	—	—	2208	—	156	—	—	480	48	48
2. Эскадроновъ.															
На каждый эскадронъ по числу 201 человѣка. Для гусаръ и уланъ карабиновъ по 144, штуцеровъ и пистолетовъ по 16, сабель по 186 и для однихъ уланъ пикъ по 160, нажимовъ по 4, формъ и винтовальныхъ досокъ по 1.															
На 4 эскадрона 1-й легкой кавалерійской дивизіи.	Въ Динабургѣ.	—	—	576	64	64	—	—	—	744	320	—	16	4	4
На 8 эскадроновъ 2 и 3-й легкой кавалерійской дивизіи.	Въ Бобруйскѣ.	—	—	1152	128	128	—	—	—	1488	640	—	32	8	8
На 4 эскадрона 4-й легкой кавалерійской дивизіи.	Въ округахъ военныхъ поселеній. Кіевской и Подольской губерній.			576	64	64	—	—	—	744	320	—	16	4	4
На 4 эскадрона 5-й легкой кавалерійской дивизіи.	Новороссійскаго.	—	—	576	64	64	—	—	—	744	320	—	16	4	4
На 4 эскадрона 6-й легкой кавалерійской дивизіи.	Украинскаго.	—	—	576	64	64	—	—	—	744	320	—	16	4	4
На 4 эскадрона 7-й легкой кавалерійской дивизіи.	Въ Твери.	—	—	576	64	64	—	—	—	744	320	—	16	4	4
Для кираспръ: карабиновъ по 144, штуцеровъ по 16, пистолетовъ по 3, палашей по 181, сабель фурштатскихъ по 5, пикъ по 80, кирасъ по 176, нажимовъ по 4, формъ и винтовальныхъ досокъ по 1.															
На 4 кираспрскихъ и 4 уланскихъ эскадрона 1-го резервнаго кавалерійскаго корпуса.	Въ округахъ военныхъ поселеній. Украинскаго.	—	—	1152	128	76	—	—	724	764	960	704	32	8	8

16844

Для какихъ войскъ назначается оружіе.	Мѣста складовъ.	Оружія.											Принадлежности.		
		Огнестрѣльнаго.					Бѣлаго.								
							Тесаковъ.								
		Ружей пѣхотныхъ.	Ружей драгунскихъ.	Карабиновъ.	Штуцеровъ.	Пистолетовъ.	Гвардейскихъ.	Армейскихъ.	Палашей.	Сабель.	Пикъ.	Кирасъ.	Нажимовъ.	Винтовальныхъ досокъ паръ.	Формъ пульныхъ.
На 4 кирасирскихъ и 4 уланскихъ эскадрона 2-го резервнаго кавалерійскаго корпуса. Для драгунъ: ружей 176, пистолетовъ по 4, сабель по 187, нажимовъ по 4, формъ и винтовальныхъ досокъ по 1.	Новороссійскаго.	—	—	1152	128	76	—	—	724	764	960	704	32	8	8
На 8 эскадроновъ 3-го резервнаго кавалерійскаго корпуса.	Украинскаго.	—	1424	—	—	32	—	—	—	1496	—	—	32	8	8
б) На послѣдующее укомплектованіе.															
1. Баталіоновъ:															
На каждый баталіонъ по числу 600 человѣкъ, ружей по 544, нажимовъ по 55, тесаковъ на пѣхотный 140, а на егерскій 138.															
На 24 баталіона 1 и 2-го пѣхотныхъ корпусовъ.	Въ С. Петербургѣ.	13056	—	—	—	—	—	3336	—	—	—	—	1320		
На 24 баталіона 3 и 4-го пѣхотныхъ корпусовъ.	Въ Кіевѣ.	13056	—	—	—	—	—	3336	—	—	—	—	1320		
На 24 баталіона 5 и 6-го пѣхотныхъ корпусовъ.	— Москвѣ.	13056	—	—	—	—	—	3336	—	—	—	—	1320		
2. Эскадроновъ.															
По тому же расчету, какъ и на первоначальное сформированіе:															
На 24 эскадрона 1, 2, 3, 4, 5 и 6 легкихъ кавалерійскихъ дивизій.	— Кіевѣ.	—	—	3456	384	384	—	—	—	4464	1920	—	96	24	24
Для 6 дивизій хранится оружіе въ Кіевѣ до построенія арсенала въ Воронежѣ.															
На 4 эскадрона 7-й легкой кавалерійской дивизіи.	— С. Петербургѣ.	—	—	576	64	64	—	—	—	744	320	—	16	4	4
На 4 кирасирскихъ и 4 уланскихъ эскадрона:	Въ округахъ поселенія.														
1-го резервнаго кавалерійскаго корпуса.	Украинскаго.	—	—	1152	128	76	—	—	724	764	960	704	32	8	8
2-го резервнаго кавалерійскаго корпуса.	Новороссійскаго.	—	—	1152	128	76	—	—	724	764	960	704	32	8	8
На 8 эскадроновъ 3-го резервнаго кавалерійскаго корпуса.	Въ Москвѣ.	—	1424	—	—	32	—	—	—	1496	—	—	32	8	8

16844

Для какихъ войскъ назначается оружіе.	Мѣста складовъ.	Оружія. Огнестрѣльнаго. Ружей пѣхотныхъ.	Ружей драгунскихъ.	Карабиновъ.	Штуцеровъ.	Пистолетовъ	Бѣлаго. Тесаковъ. Гвардейскихъ.	Армейскихъ.	Палашей.	Сабель.	Пикъ.	Кирасъ.	Принадлежности. Нажимовъ.	Винтовальныхъ досокъ паръ.	Форшпульныхъ.
в) На первоначальное сформированіе и послѣдующее укомплектованіе пѣшихъ артиллерійскихъ батарей:															
На каждую батарею по числу 278 человѣкъ, тесаковъ 264 и сабель 11 для фурштатскихъ рядовыхъ.															
На 6 батарей 1-й и 2-й артиллерійскихъ дивизій.	Въ Динабургѣ.	—	—	—	—	—	—	1584	—	66					
На 3 батареи 3-й артиллерійской дивизіи.	Въ Бобруйскѣ.	—	—	—	—	—	—	792	—	33					
На 9 батарей 4, 5 и 6 артиллерійскихъ дивизій.	Въ Кіевѣ.	—	—	—	—	—	—	2376	—	99					
III. *Для запасныхъ баталіоновъ, эскадроновъ и батарей.*															
а) На первоначальное сформированіе:															
1. *Баталіоновъ пѣхоты.*															
На каждый баталіонъ то же число оружія, что и на первоначальное сформированіе резервныхъ баталіоновъ.															
На 12 баталіоновъ 1 пѣхотнаго корпуса.	Въ С.Петербургѣ.	4812	—	—	—	—	—	2208	—	156	—	—	480	48	48
На 36 баталіоновъ 2, 3 и 4 пѣхотныхъ корпусовъ.	Въ Москвѣ.	14436	—	—	—	—	—	6624	—	468	—	—	1440	144	144
На 24 баталіона 5 и 6 пѣхотныхъ корпусовъ.	Ниж.Новгор. *До отстр. арсенала въ Казани.*	9624	—	—	—	—	—	4416	—	312	—	—	960	96	96
2. *Баталіоновъ саперъ.*															
На каждый баталіонъ по числу 514 человѣкъ.															
На 1 баталіонъ 1-й саперной бригады.	Въ Динабургѣ.	—	450	—	—	—	—	514	—	13	—	—	16	4	4
На 1 баталіонъ 2-й саперной бригады.	Въ Кіевѣ.	—	450	—	—	—	—	514	—	13	—	—	16	4	4
3. *Эскадроновъ кавалеріи.*															
На каждый эскадронъ по числу 100 человѣкъ.															

16844

Для какихъ войскъ назначается оружіе.	Мѣста складовъ.	Оружія. Огнестрѣльнаго. Ружей пѣхотныхъ.	Ружей драгунскихъ.	Карабиновъ.	Штуцеровъ.	Пистолетовъ.	Бѣлаго. Тесаковъ. Гвардейскихъ.	Армейскихъ.	Палашей.	Сабель.	Пикъ.	Кирасъ.	Принадлежности. Пажимовъ.	Винтовальныхъ досокъ паръ.	Формъ пульныхъ.
Для гусаръ, уланъ и кирасиръ карабиновъ по 72, штуцеровъ по 8, палашей или сабель по 80. Для драгунъ ружей по 89, сабель по 90. Сверхъ того сабель фурштатскихъ по 3, пажимовъ по 4, формъ и винтовальныхъ досокъ по одной. На 28 эскадроновъ семи легкихъ кавалерійскихъ дивизій.	Въ Москвѣ.	—	—	2016	224	—	—	—	—	2604	—	—	112	28	28
На 8 эскадроновъ 1 и 2 кирасирскихъ дивизій.	Въ Воронежѣ. *До построен. Воронеж. арсенала, въ Москвѣ.*	—	—	576	64	—	—	—	720	24	—	—	32	8	8
На 8 эскадроновъ 1 и 2 уланскихъ дивизій.		—	—	576	64	—	—	—	—	744	—	—	32	8	8
На 8 эскадроновъ 1 и 2 драгунскихъ дивизій.		—	712	—	—	—	—	—	—	744	—	—	32	8	8
4. Батарей пѣшей артиллеріи.															
На каждую батарею по числу 152 человѣкъ, тесаковъ по 144 и сабель фурштатскихъ по 7. На 15 батарей 1, 2, 3, 4 и 5 артиллерійскихъ дивизій.	Въ Москвѣ.	—	—	—	—	—	—	2160	—	105					
Для всѣхъ батарей 3-й дивизіи, а для 2-хъ 4-й, хранить въ Москвѣ, только до построенія Воронежскаго арсенала.															
На 3 батареи 6-й артиллерійской дивизіи.	Въ Нижнем. Новгородѣ. *До постройки арсенала въ Казани.*	—	—	—	—	—	—	432	—	21					
б) На послѣдующее укомплектованіе.															
1. Баталіоновъ пѣхоты.															
На каждый баталіонъ по тому же расчету, какъ и для послѣдующаго укомплектованія резервныхъ баталіоновъ.															
На 12 баталіоновъ 1 пѣхотнаго корпуса.	Въ С. Петербургѣ.	6528	—	—	—	—	—	1668	—	—	—	—	660		

16844

Для какихъ войскъ назначается оружіе.	Мѣста складовъ.	Оружіе. Огнестрѣльнаго. Ружей пѣхотныхъ.	Ружей драгунскихъ.	Карабиновъ.	Штуцеровъ.	Пистолетовъ	Бѣлаго. Тесаковъ. Гвардейскихъ.	Армейскихъ.	Палашей.	Сабель.	Пикъ.	Кирасъ.	Принадлежности. Нажимовъ.	Винтовальныхъ досокъ пар.	Формъ пулевыхъ.
На 36 баталіоновъ 2, 3 и 4 пѣхотныхъ корпусовъ.	Въ Москвѣ.	19584	—	—	—	—	—	5004	—	—	—	—	1980		
На 12 баталіоновъ 5 пѣхотнаго корпуса.	—Воронеж. *До построенія арсенала въ Москвѣ.*	6528	—	—	—	—	—	1668	—	—	—	—	660		
На 12 баталіоновъ 6 пѣхотнаго корпуса.	Въ Москвѣ.	6528	—	—	—	—	—	1668	—	—	—	—	660		
2. Эскадроновъ кавалеріи.															
На каждый эскадронъ по числу 100 человѣкъ, то же количество оружія, какъ и на первоначальное сформированіе, кромѣ сабель фурштатскихъ и принадлежности, первыхъ по 2, а послѣдней вовсе не полагается.															
На 4 эскадрона 1-й легкой кавалерійской дивизіи.	— С. Петербургѣ.	—	—	288	32	—	—	—	—	368					
На 24 эскадрона 2, 3, 4, 5, 6 и 7 легкихъ кавалерійскихъ дивизій.	Въ Москвѣ.	—	—	1728	192	—	—	—	—	2208					
На 8 эскадроновъ 1 и 2 кирасирскихъ дивизій.	Въ Воронежѣ. *До построен.*	—	—	576	64	—	—	—	720	16					
На 8 эскадроновъ 1 и 2 уланскихъ дивизій.	*Воронежск. арсен. въ Москвѣ.*	—	—	576	64	—	—	—	—	736					
На 8 эскадроновъ 1 и 2 драгунскихъ дивизій.		—	712	—	—	—	—	—	—	736					
5. Батарей пѣшей артиллеріи.															
На каждую по числу 102 человѣкъ, тесаковъ по 96, и сабель фурштатскихъ по 4.															
На 15 батарей 1, 2, 4, 5 и 6 артиллерійскихъ дивизій.	Въ Москвѣ.	—	—	—	—	—	—	1440	—	60					
На 3 батареи 3-й артиллерійской дивизіи.	— Кіевѣ.	—	—	—	—	—	—	288	—	12					
в) На первоначальное сформированіе и послѣдующее укомплектованіе конно-артиллерійскихъ батарей.															
На каждую батарею по числу 220 человѣкъ, пистолетовъ по 158, сабель по 211, нажимовъ по 4, формъ и винтовальныхъ досокъ по 1.															

16844

Для какихъ войскъ назначается оружіе.	Мѣста складовъ	Оружія. Огнестрѣльнаго. Ружей пѣхотныхъ	Ружей драгунскихъ.	Карабиновъ.	Штуцеровъ.	Пистолетовъ	Холоднаго. Тесаковъ. Гвардейскихъ.	Армейскихъ.	Палашей.	Сабель.	Пикъ.	Кирасъ.	Принадлежности. Нажимовъ.	Винтовальныхъ досокъ паръ.	Формъ пульныхъ.
На 1 батарею 1-й конно-артиллерійской бригады.	Въ С. Петербургѣ.	—	—	—	—	158	—	—	—	211	—	—	4	1	1
На 1 батарею 2-й конно-артиллерійской бригады.	Въ Динабургѣ.	—	—	—	—	158	—	—	—	211	—	—	4	1	1
На 6 батарей 3, 4, 5, 6 и 7 конно-артиллерійскихъ бригадъ. и 1 артиллерійской дивизіи.	Въ Москвѣ.	—	—	—	—	948	—	—	—	1266	—	—	24	6	6
Для первоначальнаго сформированія батарей 5 бригадъ и 1 дивизіи хранится оружіе въ Москвѣ, до построенія арсенала въ Воронежѣ. На 2 батареи 2 и 3 конно-артиллерійскихъ дивизій.	Въ Кіевѣ.	—	—	—	—	316	—	—	—	422	—	—	8	2	2
Итого для арміи.	— — —	168720	5492	19008	2112	2844	—	65272	4356	29049	8320	2816	17676	750	750
Всего для гвардіи, гренадеръ и арміи.	— — —	201000	6158	20400	2240	3002	6152	89331	5192	31197	8440	2936	20964	906	906
Изъ этого количества должно хранить:															
Въ арсеналахъ:															
С. Петербургскомъ.	— — —	33924	30	1044	96	222	1594	14790	120	1630	410	120	3440	53	53
Динабургскомъ.	— — —	13656	610	576	64	222	189	6102	—	1048	320	—	1416	9	9
Брестскомъ.	— — —	6528	30	60	—	—	—	1668	—	90	30	—	660		
Бобруйскомъ.	— — —	—	—	1152	128	128	—	792	—	1521	640	—	32	8	8
Кіевскомъ.	— — —	25364	788	3744	416	700	655	12989	—	5791	1920	—	2692	65	65
Херсонскомъ.	— — —	6528	—	—	—	—	—	1668	—	—	—	—	660		
Московскомъ.	— — —	71580	1852	4608	512	1158	3914	30846	736	9462	—	—	7404	323	323
Воронежскомъ.	— — —	11540	1424	2304	256	—	—	3876	1440	3156	—	—	1256	72	72
Временно въ Московскомъ.															
Нижегородскомъ.	— — —	16040	—	—	—	—	—	8516	—	541	—	—	1600	160	160
Временно въ Казанскомъ.															
Въ оружейн. заводѣ:															
Тульскомъ.	— — —	4812	—	—	—	—	—	2208	—	156	—	—	480	48	48
Въ складахъ:															
Тверскомъ.	— — —	—	—	576	64	64	—	—	—	744	320	—	16	4	4
Орловскомъ.	— — —	6416	—	—	—	—	—	3668	—	208	—	—	640	64	64
Временно въ Москвѣ.															
Ярославскомъ.	— — —	4812	—	—	—	—	—	2208	—	156	—	—	480	48	48
Временно въ Москвѣ.															
Въ округахъ военнаго поселенія: Кіевской и Подольской губерній.	— — —	—	—	576	64	64	—	—	—	744	320	—	16	4	4
Украинскаго.	— — —	—	1424	2880	320	248	—	—	1448	3768	2240	1408	112	28	28
Новороссійскаго.	— — —	—	—	2880	320	216	—	—	1448	2272	2240	1408	80	20	20

16844 16844

Вѣдомость о числѣ оружія во второмъ запасѣ на случай сформированія вновь для ...го пѣхотнаго полка двухъ баталіоновъ и для каждаго кавалерійскаго полка двухъ эскадроновъ, 3½ баталіоновъ саперъ и для ...й артиллерійской дивизіи по двѣ батареи.

Въ арсеналахъ:	Для пѣхоты. Число баталіоновъ.	Ружей.	Принадлежности. Нажимовъ.	Винтовальн. досокъ.	Пульныхъ формъ.	Для кавалеріи. Число эскадроновъ.	Отъ... Ружей драгунскихъ.	Карабиновъ.	Пистолетовъ.	Бѣлаго. Палашей.	Сабель.	Пикъ.	Кирасъ.	Принадлежности. Нажимовъ.	Винтовальн. досокъ.	Пульныхъ формъ.	Для саперъ. Число баталіоновъ.	Ружей драгунскихъ.	Тесаковъ.	Принадлежности. Нажимовъ.	Винтовальн. досокъ.	Пульныхъ формъ.	Для артиллеріи. Число батарей.	Тесаковъ.
С. Петербургскомъ.	Гвардейскаго корпуса на 20 баталіоновъ гвардейскихъ и 4 гренадерскихъ; 48 баталіоновъ гренадерскихъ и 1 пѣхотнаго корп.	69120	6936	288	288	Гвардейскихъ: на 8 кирасирскихъ, 4 драгунскихъ, 4 гусарскихъ, 4 уланскихъ; 1 легкой кавалерійской дивизіи: 4 гусарскихъ, 4 уланскихъ.	712	[illegible]	296	1448	3624	1920	1408	112	28	28	На половину баталіона гвардейскихъ саперъ.	500	Гвард. 514	8	2	2	На 2 батареи гвардейскаго корпуса. Гренадерскаго и 1 пѣхотнаго корпусовъ на 4 батар.	Гвард. 528 Армей. 1056
Рижскомъ.	На 24 баталіона 2 пѣхотнаго корпуса.	22680	2280	96	96	На 8 эскадроновъ 2 легкой кавалерійской дивизіи.	—	[illegible]	128	—	1448	640	—	32	8	8	. . . . .	—	—	—	—	—	На 2 батареи 2 корпуса.	528
Динабургскомъ.	На 24 баталіона 3 пѣхотнаго корпуса.	22680	2280	96	96	На 8 эскадроновъ 3 легкой кавалерійской дивизіи.	—	[illegible]	128	—	1448	640	—	32	8	8	. . . . .	—	—	—	—	—	На 2 батареи 3 корпуса.	528
Московскомъ.	На 48 баталіоновъ 4 и 6 пѣхотныхъ корпусовъ.	45360	4560	192	192	На 16 эскадроновъ 6 и 7 легкихъ кавалерійскихъ дивизій.	—	[illegible]	258	—	2896	1280	—	64	16	16	На 2 армейскихъ саперныхъ баталіона.	1800	Армей 2054	32	8	8	На 4 батареи 4 и 6 пѣхотныхъ корпусовъ.	1056
Кіевскомъ.	На 24 баталіона 5 пѣхотнаго корпуса.	22680	2280	96	96	На 16 эскадроновъ 4 и 5 легкихъ кавалерійскихъ, 8 эскадроновъ 1 кирасирской и 8 эскадроновъ 1 уланской дивизіи.	—	[illegible]	408	1448	4344	3200	1408	128	32	32	На 1 армейскій саперный баталіонъ.	900	1027	16	4	4	На 2 батареи 5 пѣхотнаго корпуса.	528
Воронежскомъ. *До построенія арсенала въ Воронежѣ все оружіе хранить въ Московскомъ арсеналѣ.*	На 20 баталіоновъ Кавказскаго корпуса.	21460	2160	80	80	На 18 эскадроновъ 3 резервнаго кавалерійскаго корпуса и Нижегородскаго драгунскаго полка.	3204	—	72	—	3276	—	—	72	18	18	. . . . .	—	—	—	—	—	На 2 батареи Кавказскаго корпуса.	528
Херсонскомъ.	. . . . .	—	—	—	—	На 8 эскадроновъ 2 кирасирской и 8 эскадроновъ 2 уланской дивизій.	—	[illegible]	152	1448	1448	1920	1408	64	16	16								
Итого.	212	203980	20496	848	848	126	3916	[illegible]	1440	4344	18484	9600	4224	504	126	126	3½	3200	Гвард. 514 Армей. 3081	56	14	14	18	Гвард. 528 Армей. 4224

Оружіе во вт... ...асѣ расчитано:

На каждый гвардейскій баталіонъ ружей по 1000, нажимовъ по 100; на гренадерскіе баталіоны гвардейскаго корпуса: ружей по 94..., на прочіе гренадерскіе, карабинерные, пѣхотные и егерскіе баталіоны, кромѣ входящихъ въ составъ Кавказскаго корпуса, ружей по 945, нажимовъ по 95, а для баталіоновъ Кавказскаго корпуса: ружей по 1073, нажимовъ 108, пульныхъ формъ и винтовальныхъ досокъ по 4, ...ліонъ всей пѣхоты.

На каждый эскадронъ, кромѣ драгунъ, карабиновъ по 144, штуцеровъ по 16, пистолетовъ: для гусаръ и уланъ по 16, и кирасиръ 3, ...ль по 181, пикъ для кирасиръ по 80, для уланъ по 160, и кирасъ для кирасиръ по 176 паръ.

На каждый драгунскій эскадронъ: ружей 178, пистолетовъ 4 и сабель 182.

Принадлежности къ оружію для всѣхъ родовъ кавалеріи, въ эскадронахъ: нажимовъ 4, пульныхъ формъ и винтовальныхъ досокъ по ...

На каждый саперный баталіонъ: ружей 200, тесаковъ 1027, нажимовъ 16, пульныхъ формъ и винтовальныхъ досокъ по 4; для гвар... ...ато полубаталіона ружей 500, тесаковъ 514, нажимовъ 8, пульныхъ формъ и винтовальныхъ досокъ по 2.

На каждую батарею тесаковъ 264

16844

Вѣдомость о числѣ оружія въ третьемъ запасѣ для обыкновенныхъ расходовъ, какъ то: на пер... приходящаго въ негодность и на пополненіе недостатковъ, открывающихся по разнымъ случа...

Въ Арсеналахъ.	Для полевыхъ войскъ гвардіи и арміи.														Для гарнизон...			
	Огнестрѣльнаго бѣлаго.											Принадлежности.			Огнестрѣльнаг.		Бѣлаго.		Прин...
	Ружей пѣхотныхъ.	Ружей драгунскихъ.	Карабиновъ.	Штуцеровъ.	Пистолетовъ.	Тесаковъ. Гвардейск.	Тесаковъ. Армейскихъ.	Палашей.	Сабель.	Пикъ.	Кирасъ.	Нажимовъ.	Формъ.	Досокъ нитопальныхъ.	Ружей пѣхотныхъ.	Ружей драгунскихъ.	Тесаковъ.	Сабель.	Нажимовъ.
С. Петербургскомъ.	25000	2000 коннопіон. 300 казач 500	4000	400	500	3000	2000	1000	5000 шаш. 1000	2000 казач. 600	1200	2550	120	120	7000	50	500	100	140
Рижскомъ.	5000	500	1000	200	100	—	500	—	2000	500	—	520	20	20	5000	50	100	50	100
Динабургскомъ.	4000	1000	1000	200	100	—	1000	—	2000	500	—	425	20	20	2000	—	100	50	10
Новогеоргіевскомъ.	17000	500	1900	250	300	—	1500	—	2500	1000	—	1800	50	50	1000	50	100	50	30
Александровскомъ (въ Варшавѣ).	4000	250	500	50	100	—	250	—	500	250	—	425	20	20	500	—	—	—	10
Замосцскомъ.	2000	250	500	50	100	—	250	—	500	250	—	225	10	10	500	—	—	—	10
Бобруйскомъ.	5000	1000	500	50	100	—	750	—	500	250	—	520	25	25	1000	—	100	—	20
Кіевскомъ.	25000	1500	3000	500	500	—	2000	2000	5000	2000	1600	2550	120	120	5000	50	300	50	100
Херсонскомъ.	2000	1000	1000	100	100	—	750	500	2500	1000	1200	220	10	10	1000	50	200	50	30
Севастопольскомъ. (временно въ Херсонѣ)	1000	— коннопіон.	—	—	—	—	300	—	—	—	—	100	10	10					
Московскомъ.	8000	200	500	100	300	1000	1000	500	4000 шаш. 1000	500	—	850	30	30	5000	100	—	150	10
Воронежскомъ.	5000	750 казач. 500	500	100	100	—	1000	—	1500	250	—	550	20	20	8000	—	200	50	10
(До построенія Арсенала хранить все оружіе въ Москвѣ).																			
Нижегородскомъ.	4000	500	600	—	100	—	200	—	1000 шаш. 1000	—	—	425	15	15	1000	50	—	50	10
(До отстройки Арсенала хранить въ Казани).																			
Оренбург. } до устройства помѣщенія въ Казани.	—	—	—	—	—	—	—	—	—	—	—	—	—	—	3000	25	100	100	75
Тобольск. }	—	—	—	—	—	—	—	—	—	—	—	—	—	—	3000	50	100	100	75
Георгіевскомъ.	3000	250	—	—	100	—	500	—	500 шаш.	—	—	350	10	10	3000	—	100	100	75
Тифлисскомъ.	5000	500	—	—	100	—	500	—	1000	—	—	550	20	20	4000	25	100	100	100
Итого.	115000	10000 коннопіон. 500 казач. 1000	15000	2000	2600	4000	12500	4000	27000 шаш. 4500	8500 казач. 600	4000	12060	500	500	50000	500	2000	1000	1000

16844

Соображеніе Артиллерійскаго Департамента, объ укомплектованіи перваго запаса оружія.

Соображеніе объ укомплектованіи перваго запаса, предназначеннаго на пополненіе некомплекта въ войскахъ дѣйствующихъ и на снабженіе резервныхъ и запасныхъ войскъ.

Въ первомъ запасѣ предназначается содержать.		Нынѣ по прежнему положенію въ 1 запасѣ состоитъ.	За тѣмъ будетъ недоставать.	Въ 3-мъ запасѣ состоитъ.	Способы комплектованія.
Мѣста складовъ.	Число оружія.				
Въ Арсеналахъ:					
С. Петербургскомъ.					
Ружей пѣхотныхъ.	33924	27396	6528	25000 лишн. 5324	Перечислить въ 1-й запасъ изъ 3-го 6528, —а недостатокъ за тѣмъ въ 3 запасѣ 1204 ружей пополнить изъ приготовляемыхъ въ Сестрорѣцкомъ заводѣ. Лишніе изъ 1-го запаса перечислить въ 3-й.
— драгунскихъ.	30	280	— лишнихъ. 250	2000 лишнихъ. 6234	
Карабиновъ кавалерійскихъ.	1044	756	288	4000 лишн. 4258	Всѣ недостатки 1-го запаса пополнить перечисленіемъ изъ излишнихъ, состоящихъ въ 3-мъ запасѣ.
Штуцер. кавалер.	96	64	32	400 лишн. 543	
Пистолет. — —	222	—	222	500 лишн. 750	
Тесаковъ гвардейск.	1394	357	1037	1000 лишн. 1606	Изъ числа же тесаковъ гвардейскихъ лишнихъ, отправить въ Динабургъ 189.
— армейскихъ	14790	942	13848	1497	Изъ 5-го запаса перечислить всѣ въ 1-й, а остальной недостатокъ пополнить по мѣрѣ изготовленія на Златоустовской фабрикѣ.
Палашей.	120	120	—	1000 лишн. 2233	
Сабель.	1630	1017	613	5000 лишн. 9828	Недостающее число въ 1-мъ запасѣ перечислить изъ излишнихъ третьяго запаса.
Пикъ.	410	30	380	2000 лишн. 516	
Кирасъ.	120	120	—	662	
Рижскомъ.					
Ружей пѣхотныхъ.	—	8123	— лишнихъ. 8123	5000 1119	Лишніе 1-го запаса перечислить въ 3-й, и изъ нихъ отправить въ Динабургъ 6000.
Тесаковъ армейск.	—	40	— лишнихъ. 40	500 465	Лишніе 1-го запаса перечислить въ 3-й, и всѣ 1005 тесаковъ отправить въ Динабургъ.
Динабургскомъ.					
Ружей пѣхотныхъ.	13656	3800	9856	4000 лишн. 3947	Всѣ состоящіе въ 3-мъ запасѣ 7947, перечислить въ 1-й запасъ, а для пополненія остальнаго недостатка въ 1-мъ и 3-го запаса, доставить изъ Риги 6000, изъ числа излишнихъ.
Ружей драгунскихъ.	610	1010	— лишн. 400	830	Лишніе перечислить въ 3-й запасъ.

16844

Въ первомъ запасѣ предназначается содержать.		Нынѣ по прежнему положенію въ 1 запасѣ состоитъ.	Затѣмъ будетъ недоставать.	Въ 3-мъ запасѣ состоитъ.	Способы комплектованія.
Мѣста складовъ.	Число оружія.				
Карабиновъ кавалерійскихъ.	576	380	196	999	Недостающіе въ 1-мъ запасѣ перечислить изъ 3-го, а для укомплектованія сего послѣдняго доставить необходимое количество изъ приготовляемыхъ въ Сестрорѣцкѣ по наряду сего года.
Штуцеровъ.	64	—	64	133	
Пистолетовъ.	222	—	222	100 лишн. 522	Недостатокъ 1-го запаса пополнить излишкомъ 3-го.
Тесаковъ гвардейск.	139	—	139	—	Доставить изъ числа излишнихъ, состоящихъ въ С. Петербургскомъ арсеналѣ.
— — армейскихъ	6102	1238	4864	—	Въ счетъ недостатка, доставить изъ Риги 1005, а остальные 3859 пополнить по мѣрѣ изготовленія въ Златоустѣ.
Сабель.	1048	410	638	1886	Недостающіе въ 1-мъ запасѣ перечислить изъ 3-го, а для укомплектованія послѣдняго доставить изъ Москвы сабель 2000 и пикъ 500.
Пикъ.	320	30	290	305	
Брестскомъ.					
Ружей пѣхотныхъ.	6528	4800	1728	18	Состоящіе въ 3-мъ запасѣ 18 пѣхотныхъ ружей перечислить въ 1-й, а остальные 1710 пѣхотныхъ и 30 драгунскихъ доставить изъ Бобруйска, когда будетъ отведено Инженернымъ вѣдомствомъ помѣщеніе, такъ какъ нынѣ въ Брестѣ нѣтъ свободнаго. Объ отводѣ помѣщенія Артиллерійское вѣдомство вошло уже въ сношеніе съ Инженернымъ.
Ружей драгунскихъ.	30	—	30	—	
Карабин. кавалерійскихъ.	60	320	— лишн. 260	—	Лишніе перечислить въ 3-й запасъ.
Тесаковъ армейскихъ	1668	120	1548	—	Доставить изъ Бобруйска 535, а остальные пополнить по мѣрѣ выдѣлки въ Златоустѣ.
Сабель.	90	320	— лишн. 230	127	Лишніе перечислить въ 3-й запасъ.
Пикъ.	30	—	30	—	Доставить изъ Москвы.
Бобруйскомъ.					
Ружей пѣхотныхъ.	—	4800	— лишн. 4800	1256	Лишніе перечислить въ 3-й запасъ, и изъ нихъ 1710 ружей пѣхотныхъ, 30 драгунскихъ отправить въ Брестъ, по отводѣ тамъ помѣщенія.
— драгунскихъ.	—	730	— лишн. 730	766	
Караб. кавалерійск.	1152	320	832	500 лишн. 94	Всѣ состоящіе въ 3 запасѣ 594 карабина, 43 штуцера, 97 пистолетъ, перечислить въ 1-й, а для пополненія остальнаго недостатка 238 карабиновъ, 85 штуцеровъ, 31 пистолета, равно для 3-го запаса, доставить изъ приготовляемыхъ въ Тулѣ по наряду сего года, карабиновъ 500, штуцеровъ 100 и пистолетовъ 200.
Штуцеровъ.	128	—	128	43	
Пистолетовъ.	128	—	128	97	
Тесаковъ армейскихъ	792	914	— лишн. 122	211	Лишніе 1-го запаса 122 и состоящіе въ 3-мъ запасѣ 211, всего 333, отправить въ Брестъ.
Сабель.	1521	320	1201	500	Всѣ состоящія въ 3-мъ запасѣ 500 сабель и 250 пикъ, перечислить въ 1-й запасъ, а для пополненія остальнаго недостатка 701 сабли и 390 пикъ, равно для 3-го запаса, доставить изъ Москвы сабель 1500 и пикъ 700.
Пикъ.	640	—	640	250	
Кіевскомъ.					
Ружей пѣхотныхъ.	25364	25636	1728	25000 лишн. 9904	Недостатокъ 1-го запаса пополнить излишкомъ третьяго.

16844

Въ первомъ запасѣ предполагается содержать.		Нынѣ по прежнему положенію въ 1 запасѣ состоитъ.	За тѣмъ будетъ недоставать.	Въ 3-мъ запасѣ состоитъ.	Способы комплектованія.
Мѣста складовъ.	Число оружія.				
Ружей драгунскихъ.	788	1618	— лиш 850	1500 них 1342	Излишніе 1-го запаса перечислить въ 3 и въ оном оставить, на основаніи статьи 561, части IV, кн 1 Св. Воен. Постан., для усиленія.
Карабиновъ кавалерійскихъ.	3744	6280	— лишн. 2536	—	
Штуцеровъ.	416	544	— 128	485	
Пистолетовъ.	700	1924	— лиш 1224	500 них 540	Изъ 1-го запаса лишніе 1224 перечислить въ 3-й.
Тесаковъ гвардейскихъ.	655	158	497	—	Доставить изъ Москвы по полученіи изъ Златоуста въ 1843 году.
Тесаковъ армейскихъ	12989	1176	11813	1748	Состоящіе въ 3-мъ запасѣ 1748 перечислить въ 1-й, а остальные 10065 пополнить по мѣрѣ выдѣлки въ Златоустѣ.
Палашей.	—	721	— лиш 721	2000 них 1970	Лишніе 721 перечислить въ 3-й запасъ и въ оном оставить.
Сабель.	5791	8271	— лиш 2480	5000 них 1382	Лишніе 2480 перечислить въ 3-й запасъ, въ которомъ и оставить.
Пикъ.	1920	2832	— лиш 912	2000 них 257	Лишніе 912 перечислить въ 3-й запасъ, и въ этомъ запасѣ оставить.
Кирасъ.	—	—	—	491	
Херсонскомъ.					
Ружей пѣхотныхъ.	6528	11323	— лиш 4800	2000 них 817	Лишніе перечислить въ 3 запасъ.
Карабиновъ кавалерійскихъ.	—	320	— 320	1000	Лишніе перечислить въ 3 запасъ.
Тесаковъ армейскихъ	1668	120	1548	341	Состоящіе въ 3 запасѣ 341, перечислить въ 1, остальные 1207 пополнить по мѣрѣ выдѣлки въ Златоустѣ.
Сабель.	—	320	— лиш 320	2500 них 453	Лишнее перечислить въ 3 запасъ.
Московскомъ.					
Ружей пѣхотныхъ.	71580	56908	14672	13000 лишн. 13622	Всѣ 14672 недостающіе въ 1 запасѣ перечислить изъ 3, въ который поступитъ изъ Воронежскаго 1 запаса 9450 и будетъ состоять 21400, т. е. болѣе положеннаго 8400.
Ружей драгунскихъ.	1852	178	1674	—	Всѣ недостающія ружья, драгунскіе карабины, штуцера и пистолеты доставить изъ Тулы.
Карабиновъ кавалерійскихъ.	4608	4384	224	—	
Штуцеровъ.	512	416	96	—	
Пистолетовъ.	1138	—	1138	—	
Тесаковъ гвардейскихъ.	3914	316	3598	3628	Весь недостатокъ 1 запаса пополнить изъ 3, а этотъ запасъ пополнить изъ Златоуста, по мѣрѣ выдѣлки тамъ.
Тесаковъ армейскихъ	30846	3288	27558	—	Тоже изъ Златоустовской фабрики.

16844

Въ первомъ запасѣ предназначается содержать.		Нынѣ по прежнему положенію въ 1 запасѣ состоитъ.	За тѣмъ будетъ недоставать.	Въ 3-мъ запасѣ состоитъ.	Способы комплектованія.	
Мѣста складовъ.	Число оружія.					
Палашей.	736	724	12	500 лишн. 8771	Изъ числа лишнихъ отправить въ округи поселенія:	
					Украинскаго	776.
					Новороссійскаго	776.
					И того.	1552.
					Останется лишнихъ	7219.
Сабель.	9462	5616	3846	5000 лишн. 31120	Изъ числа лишнихъ 3-го запаса, пополнить весь недостатокъ 1-го.	
					За тѣмъ остается лишнихъ	27274.
					Изъ нихъ отчислить для запасовъ:	
					Орловскаго	208.
					Ярославскаго	156.
					Отправить:	
					Въ Динабургъ	2000.
					— Бобруйскъ	1500.
					— Тулу	156.
					— Тверь	744.
					— округи поселенія:	
					Кіевской и Подольской губерній	744.
					Украинскій.	5096.
					Новороссійскій	1600.
					И того.	10204.
					За тѣмъ останется лишнихъ	17070.
Пикъ.	—	—	—	750 лишн. 4816.	Изъ излишнихъ отправить:	
					Въ Динабургъ	500.
					— Бобруйскъ	700.
					— Брестъ	50.
					— Тверь	320.
					— округи поселенія:	
					Кіевской и Подольской губерній	320.
					Украинскій	992.
					Новороссійскій	992.
					И того	3854.
					За тѣмъ останется лишнихъ	962.
Кирасъ.	—	—	—	— лишн. 3100	Отправить въ округи поселеній:	
					Украинскаго	500.
					Новороссійскаго	500.
					И того.	1000.
					Останется лишнихъ 2100, которыя поступятъ на укомплектованіе 2-го запаса.	
Воронежскомъ. *До построенія сего арсенала въ Московскомъ.*						
Ружей пѣхотныхъ.	11540	20790	—	— лишн. 9450	Лишніе перечислить въ 3 запасъ, хранящійся въ Москвѣ.	
— драгунскихъ.	1424	2242	—	— 818		
Карабиновъ кавалерійскихъ.	2304	1888	416	—	Доставить изъ Тулы.	
Штуцеровъ.	256	192	64	—		
Тесаковъ армейскихъ	3876	792	3084	—	Пополнить по мѣрѣ изготовленія на Златоустовской фабрикѣ.	

16844

Въ первомъ запасѣ предназначается содержать.		Нынѣ по прежнему положенію въ 1 запасѣ состоитъ.	За тѣмъ будетъ недоставать.	Въ 3-мъ запасѣ состоитъ.	Способы комплектованія.
Мѣста складовъ.	Число оружія.				
Палашей.	1440	724	716	—	Перечислить изъ 3-го запаса, хранящагося въ Москвѣ, который имѣетъ лишнія.
Сабель.	3156	4698	— лишн. 1542	—	Перечислить въ 3-й запасъ, хранящійся въ Москвѣ.
Нижегородскомъ.					
До устройства сего арсенала въ Казанскомъ.					
Состоитъ въ Казани.		*			
Ружей пѣхотныхъ.	16040	12415	3625	—	Доставить изъ Ижевскаго завода въ Нижній Новгородъ на основаніи Высочайшаго повелѣнія, послѣдовавшаго 22 Февраля 1843 года, по отстройкѣ тамошняго арсенала, ружья пѣхотныя, а тесаки изъ Златоуста.
Тесаковъ армейскихъ.	8516	1039	7477	—	
Сабель.	541	1640	— лишн. 1099	—	Перечислить въ 3-й запасъ.
Въ Тульскомъ оружейномъ заводѣ.					
Ружей пѣхотныхъ.	4812	—	4812	—	Перечислить изъ состоящихъ налицо излишнихъ.
				лишн. 37654	За тѣмъ останется лишнихъ 32842, изъ нихъ 4812 назначаются въ Москву, для Ярославскаго запаса.
Тесаковъ армейскихъ.	2208	—	2208	—	Доставить изъ Златоуста.
Сабель.	156	—	156	—	Доставить изъ Москвы.
Во вновь учреждаемыхъ складахъ.					
Тверскомъ.					
Карабиновъ кавалерійскихъ.	576	—	576	—	Доставить изъ Тулы.
Штуцеровъ.	64	—	64	—	
Пистолетовъ.	64	—	64	—	
Сабель.	744	—	744	—	Доставить изъ Москвы.
Пикъ.	320	—	320	—	
Орловскомъ.					
До устройства въ Орлѣ помѣщенія, хранить въ Москвѣ.					
Въ Москвѣ за укомплектованіемъ 1 запаса, остается.				*	
Ружей пѣхотныхъ.	6416	—	6416	—	Перечислить въ Москвѣ изъ числа лишнихъ всѣ 6416 и доставить въ Орелъ, согласно съ Высочайшимъ повелѣніемъ, послѣдовавшимъ по докладу Артиллерійскаго Департамента 5 Марта 1843 года, по устройствѣ помѣщенія.
				лишн. 8400	
Тесаковъ армейскихъ.	3668	—	3668	—	Доставить изъ Златоуста, по устройствѣ помѣщенія.
Въ Москвѣ.				*	
Сабель.	208	—	27274	—	Перечислить въ Москвѣ изъ излишнихъ и доставить въ Орелъ по устройствѣ тамъ помѣщенія.
				лишн. 27274	

16844

Въ первомъ запасѣ предназначается содержать.		Нынѣ по прежнему положенію въ 1 запасѣ состоитъ.	За тѣмъ будетъ недоставать.	Въ 3-мъ запасѣ состоитъ.	Способы комплектованія.
Мѣста складовъ.	Число оружія.				
Ярославскомъ.					
До устройства въ Ярославлѣ помѣщенія, хранить въ Москвѣ.					
Ружей пѣхотныхъ.	4812	—	4812	—	Доставить изъ Тулы въ Москву и хранить тамъ, на основаніи Высочайшей воли, объявленной Управлявшимъ Военнымъ Министерствомъ 24 Апрѣля 1842 года, до устройства въ Ярославлѣ помѣщенія.
Тесаковъ армейскихъ	2208	—	2208	—	Доставить изъ Златоуста, ко времени окончанія устройства помѣщенія.
Сабель.	156	—	156	—	Перечислить изъ наличныхъ, лишнихъ въ Москвѣ, и хранить тамъ до устройства въ Ярославлѣ помѣщенія.
Въ округахъ поселенія.					
Кіевской и Подольской губерній.					
Карабиновъ кавалерійскихъ.	576	—	576	—	Доставить изъ Тулы.
Штуцеровъ.	64	—	64	—	
Пистолетовъ.	64	—	64	—	Доставить изъ Москвы.
Сабель.	744	—	744	—	
Пикъ.	320	—	320	—	
Украинскаго.					
Ружей драгунскихъ.	1424	—	1424	—	Доставить изъ Тульскаго оружейнаго завода.
Карабиновъ кавалерійскихъ.	2880	1168	1712	—	
Штуцеровъ.	320	—	320	—	
Пистолетовъ.	248	152	96	—	
Палашей.	1448	672	776	—	Доставить изъ Московскаго арсенала.
Сабель.	3768	672	3096	—	
Пикъ.	2240	1248	992	—	
Кирасъ.	1408	908	500	—	
Новороссійскаго.					
Карабиновъ кавалерійскихъ.	2880	1168	1712	—	Доставить изъ Тулы.
Штуцеровъ.	320	—	320	—	
Пистолетовъ.	216	152	64	—	
Палашей.	1448	672	776	—	Доставить изъ Москвы.
Сабель.	2272	672	1600	—	
Пикъ.	2240	1248	992	—	
Кирасъ.	1408	908	500	—	

Къ № 16852.—1845 Мая 15.

16852.

Высочайше утвержденные штаты сельскихъ причтовъ при церквахъ въ епархіи С. Петербургской.

	Число лицъ.	Имъ жалован. въ годъ. Одн.	Всѣмъ.
		Рубли серебр.	
Церкви:			
1-го класса.			
(Съ числомъ прихожанъ 2000—3000 душъ).			
Священниковъ.	2	240	480
Діаконъ.	1	100	100
Дьячковъ.	2	70	140
Понамарь.	1	60	60
Просфирня.	1	30	30
Итого на причтъ при церкви 1-го класса.	7	—	810
2-го класса.			
(Съ числомъ прихожанъ 1500—2000 душъ.)			
Священниковъ.	2	200	400
Діаконъ.	1	100	100
Дьячекъ.	1	70	70
Понамарь.	1	60	60
Просфирня.	1	30	30
Итого на причтъ при церкви 2-го класса.	6	—	660
3-го класса.			
(Съ числомъ прихожанъ 1000—1500 душъ.)			
Священникъ.	1	200	200
Діаконъ.	1	100	100
Дьячекъ.	1	70	70
Понамарь.	1	60	60
Просфирня.	1	30	30
Итого на причтъ при церкви 3-го класса.	5	—	460
4-го класса.			
(Съ числомъ прихожанъ 500—1000 душъ.)			
Священникъ.	1	180	180
Дьячекъ.	1	70	70
Понамарь.	1	60	60
Просфирня.	1	30	30
Итого на причтъ при церкви 4-го класса.	4	—	340
5-го класса.			
(Съ числомъ прихожанъ 350—500 душъ.)			
Священникъ.	1	180	180
Дьячекъ.	1	70	70
Понамарь.	1	60	60
Итого на причтъ при церкви 5-го класса.	3	—	310
6-го класса.			
(Съ числомъ прихожанъ 100—350 душъ.)			
Священникъ.	1	150	150
Дьячекъ.	1	70	70
Итого на причтъ при церкви 6-го класса.	2	—	220

Высочайше утвержденные штаты сельскихъ причтовъ при церквахъ въ епархіяхъ Новгородской и Псковской.

	Число лицъ.	Имъ жалован. въ годъ. Одн.	Всѣмъ.
		Рубли серебр.	
Церкви:			
1-го класса.			
(Съ числомъ прихожанъ 3000—4000 душъ).			
Священниковъ.	3	180	540
Діаконъ.	1	80	80
Дьячковъ.	3	40	120
Просфирня.	1	24	24
Итого на причтъ при церкви 1-го класса.	8	—	764
2-го класса.			
(Съ числомъ прихожанъ 2000—3000 душъ.)			
Священниковъ.	2	180	360
Діаконъ.	1	80	80
Дьячковъ.	2	40	80
Понамарь.	1	32	32
Просфирня.	1	24	24
Итого на причтъ при церкви 2-го класса.	7	—	576
3-го класса.			
(Съ числомъ прихожанъ 1500—2000 душъ.)			
Священниковъ.	2	160	320
Діаконъ.	1	80	80
Дьячекъ.	1	40	40

16852

	Число лицъ.	Имъ жалован. въ годъ. Одн.	Всѣмъ.
		Рубли серебр.	
Понамарь.	1	32	32
Просфирня.	1	24	24
Итого на причтъ при церкви 3-го класса.	6	—	496
4-го класса.			
(Съ числомъ прихожанъ 1000—1500 душъ.)			
Священникъ.	1	160	160
Діаконъ.	1	80	80
Дьячекъ.	1	40	40
Понамарь.	1	32	32
Просфирня.	1	24	24
Итого на причтъ при церкви 4-го класса.	5	—	336
5-го класса.			
(Съ числомъ прихожанъ 500—1000 душъ.)			
Священникъ.	1	140	140
Дьячекъ.	1	40	40
Понамарь.	1	32	32
Просфирня.	1	24	24
Итого на причтъ при церкви 5-го класса.	4	—	236
6-го класса.			
(Съ числомъ прихожанъ 350—500 душъ.)			
Священникъ.	1	140	140
Дьячекъ.	1	40	40
Понамарь.	1	32	32
Итого на причтъ при церкви 6-го класса.	3	—	212
7-го класса.			
(Съ числомъ прихожанъ 100—350 душъ.)			
Священникъ.	1	110	110
Дьячекъ.	1	40	40
Итого на причтъ при церкви 7-го класса.	2	—	150

Высочайше утвержденные штаты сельскихъ причтовъ при церквахъ въ епархіяхъ Черниговской и Полтавской.

	Число лицъ.	Имъ жалован въ годъ. Одн.	Всѣмъ.
		Рубли серебр.	
Церкви:			
1-го класса.			
(Съ числомъ прихожанъ 3000—4000 душъ.)			
Священниковъ.	3	160	480
Діаконъ.	1	70	70
Дьячковъ.	3	36	108
Просфирня.	1	16	16
Итого на причтъ при церкви 1-го класса.	8	—	674
2-го класса.			
(Съ числомъ прихожанъ 2000—3000 душъ.)			
Священниковъ.	2	160	320
Діаконъ.	1	70	70
Дьячковъ.	2	36	72
Понамарь.	1	30	30
Просфирня.	1	16	16
Итого на причтъ при церкви 2-го класса.	7	—	508
3-го класса.			
(Съ числомъ прихожанъ 1500—2000 душъ.)			
Священниковъ.	2	140	280
Діаконъ.	1	70	70
Дьячекъ.	1	36	36
Понамарь.	1	30	30
Просфирня.	1	16	16
Итого на причтъ при церкви 5-го класса.	6	—	432
4-го класса.			
(Съ числомъ прихожанъ 1000—1500 душъ.)			
Священникъ.	1	140	140
Діаконъ.	1	70	70
Дьячекъ.	1	36	36
Понамарь.	1	30	30
Просфирня.	1	16	16
Итого на причтъ при церкви 4-го класса.	5	—	292

16857

	Число лицъ.	Имъ жалован. въ годъ. Одн.	Всѣмъ.
		Рубли серебр.	
5-го класса. (Съ числомъ прихожанъ 500—1000 душъ.)			
Священникъ.	1	120	120
Дьячекъ.	1	36	36
Понамарь.	1	30	30
Просфирня.	1	16	16
Итого на причтъ при церкви 5-го класса.	4	—	202
6-го класса. (Съ числомъ прихожанъ 350—500 душъ.)			
Священникъ.	1	120	120
Дьячекъ.	1	36	36
Понамарь.	1	30	30
Итого на причтъ при церкви 6-го класса.	3	—	186
7-го класса. (Съ числомъ прихожанъ 100—350 душъ.)			
Священникъ.	1	90	90
Дьячекъ.	1	36	36
Итого на причтъ при церкви 7-го класса.	2	—	126

	Число людей.	Имъ жалованья серебромъ. Одному. Руб.	К.	Всѣмъ. Руб.	К.	Къ какому разряду причисляются. По росписан. о мундирахъ.	Для назначенія пенсій.
Переводчиковъ для каждой губерніи, IX класса.	6	240	—	1440	—	IX	8 разряда.
Протоколистъ, онъ же и Казначей, X класса.	1	180	—	180	—	X	
Младшихъ Столоначальниковъ, X класса.	3	180	—	540	—	X	9 разр.
Журналистъ X класса.	1	150	—	150	—	X	
Помощникъ Протоколиста и Журналиста XII класса.	2	120	—	240			
Канцелярскихъ служителей высшаго оклада.	4	100	—	400			
Средняго.	4	57	14	228	56		
Низшаго.	4	52	14	208	56		
На паекъ и обмундировку для канцелярскихъ служителей послѣднихъ разрядовъ.	—	22	86	182	88		
На канцелярскіе расходы.	—	—	—	315			
На наемъ квартиры.	—	—	—	450			
На отопленіе, освѣщеніе и наемъ сторожей.	—	—	—	450			
Итого.	34	—	—	9225			
Единовременно для обзаведенія необходимыми вещами.	—	—	—	300			

Примѣчаніе. А. Къ отпускаемымъ нынѣ на содержаніе трехъ Коммисій: Виленской, Минской и Бѣлостокской изъ земскихъ сборовъ дворянскихъ имѣній 5097 руб. 14²⁄₇ коп. серебромъ, прибавляется, кромѣ единовременныхъ 300 руб., 4127 руб. 85⁵⁄₇ коп. сер. въ годъ, которые обращаются также на счетъ земскихъ сборовъ съ дворянскихъ имѣній въ губерніяхъ новаго состава: Виленской, Ковенской, Минской и Гродненской, уравнительно по количеству народонаселенія каждаго уѣзда; но при семъ отъ таковаго сбора изъемлются, за упраздненіемъ бывшей Гродненской Ревизіонной Коммисіи, всѣ уѣзды прежняго состава Гродненской губерніи, вошедшіе въ новый составъ, какъ сей, такъ равно Виленской и Минской губерній, а подвергаются оному сбору тѣ только новые уѣзды Гродненской губерніи, кои составляли Бѣлостокскую область.

Б. Предоставляется Коммисіи выдачу жалованья производить чиновникамъ и канцелярскимъ служителямъ по усмотрѣнію успѣховъ каждаго, дозволивъ, въ необходимомъ случаѣ, для скорѣйшаго исправленія дѣлъ и переписки, имѣть чиновниковъ болѣе назначеннаго по штату числа на жалованье изъ той суммы, не требуя для содержанія ихъ новой прибавки.

В. Всѣ остатки, по удовлетвореніи годовыхъ расходовъ, или выдаются въ награду чиновникамъ и канцелярскимъ служителямъ, отлично исправлявшимъ свои должности, или употребляются на обзаведеніе нужными вещами и на покупку книгъ по распоряженію Коммисіи.

Къ № 16857. — 1845 Мая 18.

Высочайше утвержденный штатъ учреждаемой въ городѣ Вильно Центральной Ревизіонной Коммисіи и Канцеляріи оной.

	Число людей.	Имъ жалованья серебромъ. Одному. Руб.	К.	Всѣмъ. Руб.	К.	Къ какому разряду причисляются. По росписан. о мундирахъ	Для назначенія пенсій.
Предсѣдатель V класса.	1	1200	—	1200	—	V	3 разр.
Товарищъ Предсѣдателя VI класса.	1	720	—	720	—	VI	1 степ. 5 разр.
Совѣтникъ VI класса.	1	600	—	600	—	VI	2 степ.
Членовъ отъ дворянства по одному изъ каждой губерніи Виленской, Минской и Гродненской, — VIII класса.	3	400	—	1200	—	VIII	5 разр.
Старшихъ Столоначальниковъ, изъ коихъ одинъ и Секретарь, IX класса.	3	240	—	720	—	IX	8 разр.

16859 *Къ № 16859. — 1843 Мая 18.*

Штатъ Корпуса Инженеровъ Военныхъ Поселеній съ окружными управленіями его.

	Число чиновъ.	Серебромъ.							
		Одинадцатью:						Всѣмъ.	
		Жалованья.		Столовыхъ.		Итого.			
		Рубли.	Коп.	Руб.	Коп.	Рубли.	Коп.	Рубли.	Коп.
Въ Главномъ Управленіи:									
При Департаментѣ Военныхъ Поселеній:									
Генералъ-Маіоровъ:									
Вице-Директоръ Департамента.	1	860	—	—	—	860	—	860	
Непремѣнный членъ Общаго Присутствія.	1	*							
* Содержаніе получаетъ по штату Департамента.									
Полковниковъ:									
Непремѣнный членъ Общаго Присутствія.	1	*							
Начальниковъ Отдѣленій въ Департаментѣ (могутъ быть Подполковники).	2	*							
* Содержаніе получаютъ по штату Департамента.									
Для особыхъ порученій.	2	515	—	—	—	515	—	1030	
Подполковниковъ, для особыхъ порученій при Департаментѣ.	2	430	—	—	—	430	—	860	
Капитановъ, Столоначальниковъ въ Департаментѣ. (Могутъ быть Штабсъ-Капитаны).	3	*							
Штабсъ-Капитановъ, Помощниковъ Столоначальниковъ. (Могутъ быть Поручики).	3	*							
* Содержаніе получаютъ по штату Департамента.									
Приготовляющихся въ Помощники Столоначальниковъ:									
Поручиковъ.	2	290	—	—	—	290	—	580	
Подпоручикъ.	1	245	—	—	—	245	—	245	
Кондукторовъ 1-го класса.	12	77	—	—	—	77	—	924	
— — — 2-го —	12	43	—	—	—	43	—	516	
Итого въ Главномъ Управленіи.	42	—	—	—	—	—	—	5445	
Въ округахъ:									
Въ I-мъ округѣ:									
Въ С. Петербургѣ:									
Начальникъ округа и Предсѣдатель Окружнаго Управленія, Генералъ-Маіоръ. (Можетъ быть Полковникъ).	1	860	—	1000	—	1860	—	1860	
Инженеровъ:									
Подполковниковъ.	3	430	—	285	92	715	92	2147	76
Капитановъ.	3	345	—	—	—	345	—	1035	
Штабсъ-Капитановъ.	3	315	—	—	—	315	—	945	
Поручиковъ.	3	290	—	—	—	290	—	870	
Подпоручиковъ.	3	245	—	—	—	245	—	735	
Прапорщиковъ.	3	224	—	—	—	224	—	672	
Младшихъ Архитекторовъ.	2	500	—	—	—	500	—	1000	
Кондукторовъ 1-го класса.	6	77	—	—	—	77	—	462	
— — 2-го.	6	43	—	—	—	43	—	258	
Въ Окружномъ Управленіи:									
Ч л е н ы:									
Помощникъ Начальника Округа, Полковникъ. (Можетъ быть Подполковникъ).	1	515	—	571	84	1086	84	1086	84
Подполковникъ.	1	430	—	285	92	715	92	715	92
Гражданскій Чиновникъ.	1	428	88	285	92	714	80	714	80
Старшій Архитекторъ.	1	570	—	430	—	1000	—	1000	
Канцелярія:									
Письмоводитель.	1	500	—	214	43	714	43	714	43
Бухгалтеръ.	1	428	88	—	—	428	88	428	88

16859

	Число чиновъ.	Серебромъ.							
		Одному.						Всѣмъ.	
		Жалованья.		Столовыхъ.		Итого.			
		Рубли.	Коп.	Руб.	Коп.	Рубли.	Коп.	Рубли.	Коп.
Помощникъ его.	1	300	—	—	—	300	—	300	
Казначей.	1	343	10	—	—	343	10	343	10
Писарей: 1-го класса.	2	34	28	—	—	34	28	68	56
2-го —	2	25	87	—	—	25	87	51	74
3-го —	4	21	59	—	—	21	59	86	36
Сторожей.	4	17	27	—	—	17	27	69	8
На канцелярскіе и чертежные припасы.	—	—	—	—	—	—	—	550	
На наемъ, отопленіе и освѣщеніе дома для помѣщенія Управленія.	—	—	—	—	—	—	—	1500	
Итого по I округу.	53	—	—	—	—	—	—	17614	47
Во II-мъ округѣ:									
Въ Москвѣ:									
Начальникъ Округа и Предсѣдатель Окружнаго Управленія, Генералъ-Маіоръ. (Можетъ быть Полковникъ).	1	860	—	1000	—	1860	—	1860	
Инженеровъ:									
Подполковниковъ.	1	450	—	285	92	715	92	715	92
Капитановъ.	2	345	—	—	—	345	—	690	
Штабсъ-Капитановъ.	2	315	—	—	—	315	—	630	
Поручиковъ.	2	290	—	—	—	290	—	580	
Подпоручиковъ.	2	245	—	—	—	245	—	490	
Прапорщиковъ.	3	224	—	—	—	224	—	672	
Младшихъ Архитекторовъ.	2	500	—	—	—	500	—	1000	
Кондукторовъ: 1-го класса.	5	77	—	—	—	77	—	385	
2-го —	5	43	—	—	—	43	—	215	
Въ Окружномъ Управленіи:									
Члены:									
Помощникъ Начальника Округа, Полковникъ. (Можетъ быть Подполковникъ).	1	515	—	571	84	1086	84	1086	84
Гражданскій Чиновникъ.	1	428	88	285	92	714	80	714	80
Старшій Архитекторъ.	1	570	—	430	—	1000	—	1000	
Канцелярія:									
Письмоводитель.	1	500	—	214	43	714	43	714	43
Бухгалтеръ.	1	428	88	—	—	428	88	428	88
Помощникъ его.	1	300	—	—	—	300	—	300	
Казначей.	1	343	10	—	—	343	10	343	10
Писарей: 1-го класса.	2	34	28	—	—	34	28	68	56
2-го —	2	25	87	—	—	25	87	51	74
3-го —	2	21	59	—	—	21	59	43	18
Сторожей.	3	17	27	—	—	17	27	51	81
На канцелярскіе и чертежные припасы.	—	—	—	—	—	—	—	428	57
Примѣчаніе. Помѣщеніе Управленія полагается въ казарменномъ зданіи.									
Итого по II округу.	41	—	—	—	—	—	—	12469	83
Въ III-мъ округѣ:									
Въ Вильнѣ:									
Начальникъ Округа и Предсѣдатель Окружнаго Управленія, Полковникъ. (Можетъ быть и Подполковникъ).	1	515	—	1000	—	1515	—	1515	
Инженеровъ:									
Капитановъ.	2	345	—	—	—	345	—	690	
Штабсъ-Капитановъ.	2	315	—	—	—	315	—	630	
Поручиковъ.	2	290	—	—	—	290	—	580	
Подпоручиковъ.	2	245	—	—	—	245	—	490	

16859

	Число чиновъ.	Серебромъ.							
		Одному.						Всѣмъ.	
		Жалованья.		Столовыхъ.		Итого.			
		Рубли.	Коп.	Руб.	Коп.	Рубли.	Коп.	Рубли.	Коп.
Прапорщиковъ.	2	224	—	—	—	224	—	448	
Младшихъ Архитекторовъ.	2	500	—	—	—	500	—	1000	
Кондукторовъ: 1-го класса.	5	77	—	—	—	77	—	385	
2-го —	5	43	—	—	—	43	—	215	
Въ Окружномъ Управленіи:									
Члены:									
Помощникъ Начальника округа, Подполковникъ. (Можетъ быть и Капитанъ).	1	430	—	285	92	715	92	715	92
Гражданскій Чиновникъ.	1	428	88	285	92	714	80	714	80
Старшій Архитекторъ.	1	570	—	430	—	1000	—	1000	
Канцелярія:									
Письмоводитель.	1	500	—	214	43	714	43	714	43
Бухгалтеръ.	1	428	88	—	—	428	88	428	88
Помощникъ его.	1	300	—	—	—	300	—	300	
Казначей.	1	343	10	—	—	343	10	343	10
Писарей: 1-го класса.	2	34	28	—	—	34	28	68	56
2-го —	2	25	87	—	—	25	87	51	74
3-го —	2	21	59	—	—	21	59	43	18
Сторожей.	2	17	27	—	—	17	27	34	54
На канцелярскіе и чертежные припасы.	—	—	—	—	—	—	—	428	57
На наемъ, отопленіе и освѣщеніе дома для помѣщенія Управленія.	—	—	—	—	—	—	—	860	
Итого по III округу.	38	—	—	—	—	—	—	11656	72
Въ IV-мъ округѣ:									
Въ Житомірѣ:									
Начальникъ округа и Предсѣдатель Окружнаго Управленія, Полковникъ. (Можетъ быть и Подполковникъ).	1	515	—	1000	—	1515	—	1515	
Инженеровъ:									
Капитановъ.	2	345	—	—	—	345	—	690	
Штабсъ-Капитановъ.	2	315	—	—	—	315	—	630	
Поручиковъ.	2	290	—	—	—	290	—	580	
Подпоручиковъ.	2	245	—	—	—	245	—	490	
Прапорщиковъ.	2	224	—	—	—	224	—	448	
Младшихъ Архитекторовъ.	2	500	—	—	—	500	—	1000	
Кондукторовъ: 1-го класса.	5	77	—	—	—	77	—	385	
2-го —	5	43	—	—	—	43	—	215	
Въ Окружномъ Управленіи:									
Члены:									
Помощникъ Начальника округа, Подполковникъ. (Можетъ быть и Капитанъ).	1	430	—	285	92	715	92	715	92
Гражданскій Чиновникъ.	1	428	88	285	92	714	80	714	80
Старшій Архитекторъ.	1	570	—	430	—	1000	—	1000	
Канцелярія:									
Письмоводитель.	1	500	—	214	43	714	43	714	43
Бухгалтеръ.	1	428	88	—	—	428	88	428	88
Помощникъ его.	1	300	—	—	—	300	—	300	
Казначей.	1	343	10	—	—	343	10	343	10
Писарей: 1-го класса.	2	34	28	—	—	34	28	68	56
2-го —	2	25	87	—	—	25	87	51	74
3-го —	2	21	59	—	—	21	59	43	18
Сторожей.	2	17	27	—	—	17	27	34	54
На канцелярскіе и чертежные припасы.	—	—	—	—	—	—	—	428	57
На наемъ, отопленіе и освѣщеніе дома для помѣщенія Управленія.	—	—	—	—	—	—	—	715	
Итого по IV округу.	38	—	—	—	—	—	—	11511	7

16859

	Число чиновъ.	Серебромъ.							
		Одному.						Всѣмъ.	
		Жалованья.		Столовыхъ.		Итого.			
		Рубли.	Коп.	Рубл.	Коп.	Рубли.	Коп.	Рубли.	Коп.
Въ V-мъ округѣ:									
Въ Харьковѣ:									
Начальникъ округа и Предсѣдатель Окружнаго Управленія, Полковникъ.	1	515	—	1000	—	1515	—	1515	
(Можетъ быть и Подполковникъ).									
Инженеровъ:									
Капитановъ.	2	345	—	—	—	345	—	690	
Штабсъ-Капитановъ.	2	315	—	—	—	315	—	630	
Поручиковъ.	2	290	—	—	—	290	—	580	
Подпоручиковъ.	2	245	—	—	—	245	—	490	
Прапорщиковъ.	2	224	—	—	—	224	—	448	
Младшихъ Архитекторовъ.	2	500	—	—	—	500	—	1000	
Кондукторовъ: 1-го класса.	5	77	—	—	—	77	—	385	
2-го —	5	43	—	—	—	43	—	215	
Въ Окружномъ Управленіи:									
Члены:									
Помощникъ Начальника округа, Подполковникъ.	1	430	—	285	92	715	92	715	92
(Можетъ быть и Капитанъ).									
Гражданскій Чиновникъ.	1	428	88	285	92	714	80	714	80
Старшій Архитекторъ.	1	570	—	430	—	1000	—	1000	
Канцелярія:									
Письмоводитель.	1	500	—	214	43	714	43	714	43
Бухгалтеръ.	1	428	88	—	—	428	88	428	88
Помощникъ его.	1	300	—	—	—	300	—	300	
Казначей.	1	343	10	—	—	343	10	343	10
Писарей: 1-го класса.	2	34	28	—	—	34	28	68	56
2-го —	2	25	87	—	—	25	87	51	74
3-го —	2	21	59	—	—	21	59	43	18
Сторожей.	2	17	27	—	—	17	27	34	54
На канцелярскіе и чертежные припасы.	—	—	—	—	—	—	—	428	57
На наемъ, отопленіе и освѣщеніе дома, для помѣщенія Управленія.	—	—	—	—	—	—	—	715	
Итого по V округу.	38	—	—	—	—	—	—	11511	72
Въ VI-мъ округѣ:									
Въ Кременчугѣ:									
Начальникъ округа и Предсѣдатель Окружнаго Управленія, Полковникъ.	1	515	—	1000	—	1515	—	1515	
(Можетъ быть Подполковникъ.)									
Инженеровъ:									
Подполковникъ.	1	430	—	285	92	715	92	715	92
Капитановъ.	3	345	—	—	—	345	—	1035	
Штабсъ-Капитановъ.	3	315	—	—	—	315	—	945	
Поручиковъ.	4	290	—	—	—	290	—	1160	
(*) Изъ нихъ одинъ при Инспекторѣ резервной кавалеріи.									
Подпоручиковъ.	4	245	—	—	—	245	—	980	
Прапорщиковъ.	4	224	—	—	—	224	—	896	
Младшихъ Архитекторовъ.	2	500	—	—	—	500	—	1000	
Кондукторовъ: 1-го класса.	6	77	—	—	—	77	—	462	
2-го —	6	43	—	—	—	43	—	258	
Въ Окружномъ Управленіи:									
Члены:									
Помощникъ Начальника округа, Подполковникъ.	1	430	—	285	92	715	92	715	92
(Можетъ быть и Капитанъ.)									
Гражданскій чиновникъ.	1	428	88	285	92	714	80	714	80
Старшій Архитекторъ.	1	570	—	430	—	1000	—	1000	

16859

	Число чиновъ.	Серебромъ.							
		Одному.						Всѣмъ.	
		Жалованья.		Столовыхъ.		Итого.			
		Рубли.	Коп.	Руб.	Коп.	Рубли.	Коп.	Рубли.	Коп.
Канцелярія:									
Письмоводитель.	1	500	—	214	43	714	43	714	43
Бухгалтеръ.	1	428	88	—	—	428	88	428	88
Помощникъ его.	1	300	—	—	—	300	—	300	—
Казначей.	1	343	10	—	—	343	10	343	10
Писарей: 1-го класса.	2	34	28	—	—	34	28	68	56
2-го —	2	25	87	—	—	25	87	51	74
3-го —	2	21	59	—	—	21	59	43	18
Сторожей.	2	17	27	—	—	17	27	34	54
На канцелярскіе и чертежные припасы.	—	—	—	—	—	—	—	428	57
На наемъ, отопленіе и освѣщеніе дома для помѣщенія Управленія.	—	—	—	—	—	—	—	715	—
Итого по VI округу.	49	—	—	—	—	—	—	14525	64
Въ VII-мъ округѣ:									
Въ Ставрополѣ на Кавказѣ:									
Начальникъ округа и Предсѣдатель Окружнаго Управленія, Полковникъ. (Можетъ быть Подполковникъ.)	1	515	—	1000	—	1515	—	1515	
Инженеровъ:									
Подполковникъ.	1	430	—	285	92	715	92	715	92
Капитановъ.	2	345	—	—	—	345	—	690	
Штабсъ-Капитановъ.	2	315	—	—	—	315	—	630	
Поручиковъ.	2	290	—	—	—	290	—	580	
Подпоручиковъ.	3	245	—	—	—	245	—	735	
Прапорщиковъ.	3	224	—	—	—	224	—	672	
Младшихъ Архитекторовъ.	2	500	—	—	—	500	—	1000	
Кондукторовъ: 1-го класса.	5	77	—	—	—	77	—	385	
2-го —	5	43	—	—	—	43	—	215	
Въ Окружномъ Управленіи:									
Члены:									
Помощникъ Начальника округа, Подполковникъ.	1	430	—	285	92	715	92	715	92
Штабъ-офицеровъ по назначеніямъ:									
Наказнаго Атамана войска Донскаго.	1	220	90	285	92	506	82	506	82
Командующаго войсками на Кавказской линіи и въ Черноморіи.	1	220	90	285	92	506	82	506	82
Гражданскій Чиновникъ.	1	428	88	285	92	714	80	714	80
Старшій Архитекторъ.	1	570	—	430	—	1000	—	1000	
Канцелярія:									
Письмоводитель.	1	500	—	214	43	714	43	714	43
Бухгалтеръ.	1	428	88	—	—	428	88	428	88
Помощникъ его.	1	300	—	—	—	300	—	300	
Казначей.	1	343	10	—	—	343	10	343	10
Писарей: 1-го класса.	2	34	28	—	—	34	28	68	56
2-го —	2	25	87	—	—	25	87	51	74
3-го —	4	21	59	—	—	21	59	86	56
Сторожей.	2	17	27	—	—	17	27	34	54
На канцелярскіе и чертежные припасы.	—	—	—	—	—	—	—	429	69
На наемъ, отопленіе и освѣщеніе дома, для помѣщенія Управленія.	—	—	—	—	—	—	—	880	
Итого по VII округу.	45	—	—	—	—	—	—	13899	58
Всего.	344	—	—	—	—	—	—	98654	68

Примѣчанія: 1) Въ число опредѣленной по сему штату суммы отпускать: *Серебромъ.*

а) Изъ капитала военныхъ поселеній, на чиновъ въ Главномъ Управленіи Корпуса положенныхъ 5445 рублей и на содержаніе V и VI округовъ половину штатной суммы 13018 руб. 68 коп., вообще. 18463 р. 68 коп.

16865

б) Изъ суммы, получаемой отъ Московской Городской Думы на ремонтъ таможнихъ казармъ, въ число слѣдующихъ на II округъ 12469 руб. 83 коп., половинную часть 6235 руб.

в) Изъ капиталовъ казачьихъ войскъ, въ число суммы на VII округъ 13899 руб. 58 коп., четыре пятыхъ части, изъ коихъ: 2/5 отъ войска Донскаго 5560 —
2/5 — — Черноморскаго. 2780 —
и 1/5 — — Кавказскаго 2780 —
11,120 р.

г) Отъ Государственнаго Казначейства, слѣдующихъ на I, III и IV округи полныя суммы, а на II, V и VI половинныя и на VII одну пятую часть, вообще 62816 — (*)

Итого 98634 — 68 коп.

(*) *Примѣчаніе.* Въ счетъ этой суммы, зачитая отпускаемыя уже отъ Главнаго Казначейства по прежнимъ штатамъ и положеніямъ 46027 руб. 26 коп., нужно будетъ добавить 16788 руб. 74 коп.

2) Тѣмъ штабъ и оберъ-офицерамъ, кои не получаютъ столовыхъ денегъ, равно кондукторамъ, производить за время нахожденія при работахъ порціонныя деньги: первымъ по 86 коп., вторымъ по 43, а послѣднимъ по 6 коп. серебромъ въ день, изъ суммъ, опредѣленныхъ на возведеніе строеній, при которыхъ они находиться будутъ.

3) Изъ таковыхъ же суммъ отпускать въ С. Петербургѣ и Москвѣ на разъѣзды: Начальникамъ округовъ по 714 руб. 28 коп., а прочимъ штабъ и оберъ-офицерамъ, тамъ же имѣющимъ въ завѣдываніи своемъ отдѣленіе изъ нѣсколькихъ зданій въ разныхъ частяхъ города, по 428 руб. 57 коп. серебромъ въ годъ.

4) Писаря, кондукторы и сторожа, получаютъ установленное обмундированіе отъ Коммисаріата и указную дачу провіанта отъ Провіантскаго вѣдомства.

5) Положенные въ Окружныхъ Управленіяхъ классные чиновники состоятъ:

В разрядахъ.

	По должностямъ въ классахъ:	*По уставу пенсій:*	*По росписанію о мундирахъ:*
Члены изъ гражданскихъ чиновниковъ	VII.	V.	II.
Письмоводители	IX.	VII.	III.
Бухгалтеры	IX.	VII.	
Помощники Бухгалтеровъ	X.	VIII.	
Казначеи	IX.	VII.	

6) Чиновники, которые поступятъ въ Окружныя Управленія по настоящему штату, изъ Строительныхъ Комитетовъ прежнихъ I, II и V округовъ Корпуса Инженеровъ Военныхъ Поселеній, сохраняютъ получаемые ими оклады содержанія по прежнимъ штатамъ, впредь до выбытія ихъ, изъ общихъ остатковъ по сему штату.

7) Ежегодными остатками отъ суммъ, штатомъ опредѣленныхъ, предоставляется Директору Департамента Военныхъ Поселеній располагать въ пользу чиновниковъ, писарей и прочихъ чиновъ, особыми трудами и усердіемъ отличающихся, назначая имъ изъ оныхъ единовременныя денежныя награды.

Къ № 16865.—1845 Мая 18.

Высочайше утвержденный штатъ Департамента Военныхъ Поселеній.

	Число чиновъ.	Серебромъ. Одному. Жалованья. Рубли.	Коп.	Столовыхъ. Руб.	Коп.	Итого. Рубли.	Коп.	Всѣмъ. Рубли.	Коп.
Директоръ Департамента.	1	1715	52	1715	52	3431	4	3431	4
Вице-Директоровъ.	2	*		1429	60	1429	60	2859	20
* По чинамъ: одному изъ Главнаго Казначейства, а другому по штату Корпуса Инженеровъ военныхъ поселеній.									
Непремѣнныхъ Членовъ Общаго Присутствія.									
Отъ Военнаго Министерства.									
По дѣламъ законодательнымъ и хозяйственнымъ.	3								
По дѣламъ искуственнымъ.	3								
Изъ нихъ, Корпуса Инженеровъ военныхъ поселеній: Генералъ-Маіоръ 1, и Полковникъ 1 и Инженеръ-Механикъ 1.		1143	68	571	84	1715	52	12008	64
Отъ Государственнаго Контроля.	1								
Главный Архитекторъ военно-учебныхъ заведеній.	1	*							

* Содержаніе получаетъ отъ своего вѣдомства.

16863

	Число чиновъ.	Серебромъ.							
		Одному.						Всѣмъ.	
		Жалованья.		Столовыхъ.		Итого.			
		Рубли.	Коп.	Руб.	Коп.	Рубли.	Коп.	Рубли.	Коп.
Число прочихъ Членовъ, присутствующихъ по особымъ назначеніямъ, не опредѣляется, но зависитъ отъ усмотрѣнія высшаго начальства. Тѣмъ изъ нихъ, кои, не состоя въ службѣ по другимъ частямъ, не получаютъ никакого содержанія, производить: жалованья по 1,143 руб. 68 коп. и столовыхъ по 571 руб. 84 коп.; тѣ же, кои, служа по другимъ частямъ, имѣютъ отъ нихъ жалованье, получаютъ отъ Департамента Военныхъ Поселеній на столъ 571 руб. 84 коп. въ годъ. Сей послѣдній, добавочный окладъ, производится и Главному Архитектору военно-учебныхъ заведеній, по званію Члена Общаго Присутствія.									
Производитель дѣлъ Общаго Присутствія.	1	1000	72	428	88	1429	60	1429	60
Помощниковъ Производителя дѣлъ.	2	571	84	214	43	786	27	1572	54
При Директорѣ Департамента.									
Адъютантовъ.	2	*							
* По чинамъ отъ Коммисаріата.									
Чиновниковъ для особыхъ порученій: VI класса.	1	857	76	—	—	857	76	857	76
VIII —	1	600	—	—	—	600	—	600	
Сіи чиновники могутъ быть изъ военныхъ штабъ-офицеровъ.									
При Департаментѣ на случай командировокъ:									
Инженеръ-Полковниковъ.	2	*	—	571	84	571	84	1143	68
— — Подполковниковъ.	2		—	285	92	285	92	571	84
* По чинамъ по штату Корпуса Инженеровъ военныхъ поселеній.									
Въ Отдѣленіяхъ.									
Начальниковъ Отдѣленій.	6	1000	72	428	88	1429	60	8577	60
Столоначальниковъ.	19	571	84	214	43	786	27	14939	13
Помощниковъ ихъ.	19	343	10	142	96	486	6	9235	14
Въ Чертежной.									
Архитекторовъ: старшихъ.	4	1000	72	428	88	1429	60	5718	40
младшихъ.	4	571	84	214	43	786	27	3145	8
Въ Счетномъ Отдѣленіи.									
Старшій Бухгалтеръ.	1	857	76	285	92	1143	68	1143	68
Бухгалтеровъ.	4	714	80	285	92	1000	72	4002	88
Помощниковъ ихъ.	8	428	88	142	96	571	84	4574	72
Старшій Контролеръ.	1	857	76	285	92	1143	68	1143	68
Контролеровъ.	4	714	80	285	92	1000	72	4002	88
Помощниковъ ихъ.	8	428	88	142	96	571	84	4574	72
Со стороны Государственнаго Контроля:									
Оберъ-Контролеръ.	1	1000	72	428	88	1429	60	1429	60
Помощниковъ его.	2	857	76	285	92	1143	68	2287	56
Въ Канцеляріи.									
Правитель Канцеляріи.	1	1000	72	428	88	1429	60	1429	60
Секретарь.	1	571	84	214	43	786	27	786	27
Помощникъ Секретаря.	1	343	10	142	96	486	6	486	6
Оберъ-Аудиторъ.	1	571	84	214	43	786	27	786	27
Помощниковъ его.	2	343	10	142	96	486	6	972	12
Журналистъ.	1	571	84	214	43	786	27	786	27
Помощникъ его.	1	343	10	142	96	486	6	486	6
По части Генеральнаго Штаба.									
Штабъ-офицеръ Генеральнаго Штаба.	1	*	—	571	84	571	84	571	84
* По чину отъ Коммисаріата.									
При немъ оберъ-офицеровъ военно-рабочихъ баталіоновъ.	2	*	—	214	43	214	43	428	86
* По чинамъ своихъ штатовъ.									
Топографовъ.	22	34	28	—	—	34	28	754	16

16865

	Число чиновъ.	Серебромъ.							
		Одному.						Всѣмъ.	
		Жалованья.		Столовыхъ.		Итого.			
		Рубли.	Коп.	Руб.	Коп.	Рубли.	Коп.	Рубли.	Коп.
Въ Архивѣ.									
Начальникъ Архива.	1	1000	72	428	88	1429	60	1429	60
Помощникъ его.	1	571	84	214	43	786	27	786	27
Въ Типографіи.									
Начальникъ Типографіи.	1	1000	72	428	88	1429	60	1429	60
Помощникъ его и Корректоръ.	1	571	84	214	43	786	27	786	27
Факторъ, изъ унтеръ-офицеровъ.	1	80	—	—	—	80	—	80	
Наборщиковъ 8.									
Изъ нихъ: для чтенія первыхъ корректуръ.	1	75	—	—	—	75	—	75	
Старшаго оклада.	3	42	84	—	—	42	84	128	52
Средняго —	2	34	28	—	—	34	28	68	56
Младшаго —	2	21	42	—	—	21	42	42	84
Печатниковъ 11.									
Изъ нихъ: Старшаго оклада.	4	42	84	—	—	42	84	171	36
Средняго —	4	34	28	—	—	34	28	137	12
Младшаго —	3	21	42	—	—	21	42	64	26
Батырщиковъ.	7	21	42	—	—	21	42	149	94
Словорѣзъ.	1	34	28	—	—	34	28	34	28
Въ Переплетной.									
Переплетчиковъ 8.									
Изъ нихъ: Старшаго оклада.	1	57	15	—	—	57	15	57	15
Средняго —	4	34	28	—	—	34	28	137	12
Младшаго —	3	21	42	—	—	21	42	64	26
Столяръ.	1	34	28	—	—	34	28	34	28
Въ Литографіи.									
Начальникъ Литографіи.	1	571	84	214	43	786	27	786	27
Оберъ-офицеровъ изъ военно-рабочихъ баталіоновъ.	2	*		214	43	214	43	428	86
* По чинамъ своихъ штатовъ.									
Художниковъ, рисовальщиковъ и граверовъ.	2	285	92	—	—	285	92	571	84
Топографовъ.	10	34	28	—	—	34	28	342	80
Печатниковъ 6.									
Изъ нихъ: Старшаго оклада.	2	42	84	—	—	42	84	85	68
Средняго. —	2	34	28	—	—	34	28	68	56
Младшаго —	2	21	42	—	—	21	42	42	84
Шлифовальщикъ.	1	34	28	—	—	34	28	34	28
Въ Казначействѣ.									
Казначей.	1	571	84	214	43	786	27	786	27
Ему на разъѣзды.	—	—	—	—	—	—	—	120	
Помощникъ его.	1	343	10	142	96	486	6	486	6
Счетчиковъ.	4	51	42	—	—	51	42	205	68
Вообще по Департаменту.									
Экзекуторъ, онъ же Смотритель дома.	1	571	84	214	43	786	27	786	27
Помощникъ его.	1	343	10	142	96	486	6	486	6
Фельдфебель.	1	34	28	—	—	34	28	34	28
Писарей: 1-го класса.	59	34	28	—	—	34	28	1336	92
Писарей: 2-го —	67	25	87	—	—	25	87	1733	29
Писарей: 3-го —	37	21	59	—	—	21	59	798	83
Унтеръ-офицеровъ.	5	28	63	—	—	28	63	143	15
Курьеровъ.	4	57	18	—	—	57	18	228	72
Сторожей.	40	17	27	—	—	17	27	690	80
Докторъ.	1	285	92	—	—	285	92	285	92
Фельдшеръ.	1	34	28	—	—	34	28	34	28
На усиленіе Департамента чиновниками.	—	—	—	—	—	—	—	5000	
На канцелярскія, чертежныя и типографическія потребности.	—	—	—	—	—	—	—	6000	
На содержаніе курьерскихъ лошадей.	—	—	—	—	—	—	—	1714	20
На содержаніе домовъ Департамента и Архива, и на наемъ помѣщенія для нижнихъ чиновъ.	—	—	—	—	—	—	—	3000	
Итого.	402	—	—	—	—	—	—	133644	97

16882 *Примѣчанія:* 1. Въ число опредѣленной по сему штату суммы, отпускать: *Серебромъ.*

Изъ капитала военныхъ поселеній 122,190 руб. 87 коп.

И изъ суммъ: Донскаго, Черноморскаго и Кавказскаго казачьихъ войскъ слѣдующія на содержаніе въ Департаментѣ Военныхъ Поселеній Отдѣленія по иррегулярнымъ войскамъ и двухъ столовъ въ Счетномъ Отдѣленіи по отчетности тѣхъ войскъ, 11,454 руб. 10 коп., въ счетъ коихъ:

Отъ Донскаго войска	5,727 руб. 6 коп.	
— Черноморскаго войска	2,863 — 52 —	
— Кавказскаго —	2,863 — 52 —	
		11,454 — 10 —
		133,644 — 97 —

Впрочемъ, по мѣрѣ составленія капиталовъ въ прочихъ иррегулярныхъ войскахъ, они тоже должны участвовать въ отпускѣ денегъ на содержаніе означенныхъ частей, сораамѣрно количеству сихъ капиталовъ.

2. Слѣдующее 2 Адъютантамъ при Директорѣ, прибавочное полугодовое жалованье по положенію, производить изъ капитала военныхъ поселеній.

3. Чиновниковъ для особыхъ порученій во время командировокъ, довольствовать порціонными деньгами, изъ капитала военныхъ поселеній, отъ 1 руб. 43 коп. до 2 руб. 85 коп. серебромъ въ день.

4. Писаря, топографы и прочіе нижніе чины, въ семъ штатѣ поименованные, получаютъ установленное обмундированіе отъ Коммисаріата и указную дачу провіанта отъ провіантскаго вѣдомства.

5. Всѣ примѣчанія въ общемъ штатѣ Военнаго Министерства помѣщенныя, примѣняются и къ сему штату.

6. Чиновники Департамента Военныхъ Поселеній въ классахъ должностей, разрядахъ пенсій и шитья на мундиръ сравниваются съ чиновниками прочихъ Департаментовъ Военнаго Министерства.

Къ № 16882.—1845 Мая 22.

Временный штатъ Литографіи Департамента Военныхъ Поселеній, для занятій, по изданію рисунковъ, принадлежащихъ къ историческому описанію одежды и вооруженія Россійскихъ войскъ.

	Число чиновъ.	Жалованья серебромъ въ годъ. Одному. Руб.	К.	Всѣмъ. Руб.	К.
Художниковъ рисовальщиковъ.	12	285	92	3451	4
Кондукторовъ: 1-го класса.	3	80	—	240	
— — 2-го —	4	45	—	180	
Для двухъ становъ, употребляемыхъ собственно на это изданіе:					
Печатниковъ: старшаго оклада.	2	42	84	85	68
— — средняго —	3	34	28	102	84
— — младшаго —	3	21	42	64	26
Шлифовальщиковъ.	2	34	28	68	56
Итого для временнаго занятія по историческому описанію.	29	—	—	4182	38

Примѣчанія: 1) Начальнику литографіи, сверхъ жалованья и столовыхъ, назначенныхъ по штату Департамента, производить на разъѣзды изъ капитала военныхъ поселеній по 357 рублей серебромъ въ годъ, доколѣ будутъ продолжаться занятія его при составленіи историческаго описанія одежды и вооруженія Россійскихъ войскъ. 2) Показанные въ этомъ штатѣ нижніе чины получаютъ установленное обмундированіе отъ Коммисаріата, а указную дачу провіанта отъ Провіантскаго вѣдомства.

Временной штатъ Четвертаго Отдѣленія Канцелярія Военнаго Министерства, подъ наименованіемъ Отдѣленія Свода Военныхъ Постановленій.

	Число чиновъ.	Имъ содержанія въ годъ. Одному. Жалов. Руб.	К.	Столов. Руб.	К.	Всѣмъ. Руб.	К.
Управляющій Отдѣленіемъ, главный Редакторъ Свода.	1	*		1401	—	1401	
* По чину.							
Старшихъ чиновниковъ.	2	980	70	420	30	2802	
Младшихъ чиновниковъ.	2	560	40	210	15	1541	10
Журналистъ.	1	420	30	140	10	560	40
Писарей.	6	50	40	—	—	302	40
Всего.	12	—	—	—	—	6606	90

1) Оклады содержанія опредѣлены за узаконенными вычетами и отпускаются изъ экономическаго капитала Военнаго Министерства. 2) Должность Управляющаго полагается въ 5-мъ классѣ, причисляется по положенію о мундирѣ ко второму разряду, а по росписанію о пенсіяхъ къ первой степени третьяго разряда; должность старшихъ чиновниковъ полагается въ шестомъ классѣ, по положенію о мундирѣ причисляется къ третьему разряду, а по росписанію о пенсіяхъ ко второй степени третьяго разряда; должность младшихъ чиновниковъ полагается въ восьмомъ классѣ, по положенію о мундирѣ причисляется къ четвертому разряду, а по росписанію о пенсіяхъ къ шестому разряду; должность Журналиста считается въ девятомъ классѣ, по положенію о мундирѣ причисляется къ пятому разряду, по росписанію о пенсіяхъ къ седьмому разряду. 3) Писаря получаютъ установленное обмундированіе отъ Коммисаріата и указную дачу провіанта отъ Провіантскаго вѣдомства. 4) Канцелярскими припасами Отдѣленіе довольствуется изъ Канцеляріи Военнаго Министерства, получая собственно на расходы по Продолженію Свода опредѣленную на то сумму.

16893

16896

Къ № 16895.—1845 Мая 27.

Росписаніе арестантскимъ ротамъ Инженернаго вѣдомства, съ показаніемъ нынѣшнихъ и новыхъ нумеровъ, какіе принимаютъ, по случаю упраздненія трехъ ротъ въ Бобруйскѣ и учрежденія одной полуроты въ Бендерахъ.

Гдѣ находятся.	Нынѣшніе нумера ротъ.	Новые нумера ротъ.	
Въ Кронштадтѣ.	1	Сохраняютъ сіи же нумера.	
	2		
	3		
— Свеаборгѣ.	4		
	5		
На Аландѣ.	6		
	7		
Въ Ревелѣ.	8		
— Ригѣ.	9		
	10		
— Динаминдѣ.	Полурота 11		
— Динабургѣ.	12		
	13		
	14		
	15		
	16		
— Вильнѣ.	Полурота 17		
— Бобруйскѣ.	18		
	19		
	20		
	21		
	22		
Въ Бобруйскѣ.	23	. . . . .	Упраздняются.
	24	. . . . .	
	25	. . . . .	
— Кіевѣ.	30	23	
	31	24	
	32	25	
	26	Сохраняютъ сіи же нумера.	
	27		
	28		
	29		
Въ Брестъ-Литовскѣ.	33	30	
Въ Царствѣ Польскомъ.	34	31	
	35	32	
	36	33	
Въ Бендерахъ.	—	Полурота 34	Формируется вновь.
— Измаилѣ.	37	35	
	38	36	
— Севастополѣ.	43	37	
	44	38	
	39	Сохраняютъ сіи же нумера.	
	40		
	41		
	42		
— Херсонѣ.	45	43	
— Сухумъ-Кале.	46	44	
— Александрополѣ.	47	45	
— Ставрополѣ.	48	46	
— Пятигорскѣ.	49	47	
— Владикавказѣ.	50	48	
— Оренбургѣ.	51	49	

Къ № 16896. — 1845 Мая 28.

Высочайше утвержденное росписаніе о добавкахъ, предполагаемыхъ по Казеннымъ Палатамъ.

	Число лицъ.	Серебромъ. Получаемый нынѣ каждымъ окладъ. Рубли.	Коп.	Полагается къ оному добавить. Рубли.	Коп.	За тѣмъ окладъ составитъ. Рубли.	Коп.	Всего же потребно прибавить. Рубли.	Коп.
Предсѣдателямъ.									
Въ двухъ столичныхъ губерніяхъ.	2								
Жалованья.	—	1120	80	279	20	1400			
Столовыхъ.	—	1152	24	281	76	1414			
		2253	4	560	96	2814	—	1121	96
Въ прочихъ 39 губерніяхъ.	39								
Жалованья.	—	1120	80	279	20	1400			
Столовыхъ.	—	566	12	565	88	1132			
		1686	92	845	8	2532	—	32958	12
Бессарабской.	1								
Жалованья.	—	1176	—	224	—	1400			
Столовыхъ.	—	566	12	565	88	1132			
		1742	12	789	88	2532	—	789	88
Бѣлостокской.	1			менѣе.					
Жалованья.	—	1857	50	437	50	1400			
Столовыхъ.	—	424	59	707	41	1132			
		2262	9	269	91	2532	—	269	91

16896

	Число лицъ.	Серебромъ. Получаемый нынѣ каждымъ окладъ. Рубли.	Коп.	Полагается къ оному добавить. Рубли.	Коп.	За тѣмъ окладъ составитъ. Рубли.	Коп.	Всего же потребно прибавить. Рубли.	Коп.
Лифляндской.	1			менѣе.					
Жалованья.	—	1837	50	437	50	1400			
Столовыхъ.	—	566	12	720	88	1287			
		2403	62	283	38	2687	—	283	38
Курляндской.	1			менѣе.					
Жалованья.	—	2443	87	1043	87	1400			
Столовыхъ.	—	—	—	1287	—	1287			
		2443	87	243	13	2687	—	243	13
Въ четырехъ Сибирскихъ.	4								
Жалованья.	—	1120	80	279	20	1400			
Столовыхъ.	—	566	12	720	88	1287			
		1686	92	1000	8	2687	—	4000	32
Въ трехъ губерніяхъ: Виленской, Волынской и Гродненской.	3								
Жалованья.	—	1120	80	279	20	1400			
Столовыхъ.	—	990	—	142	—	1132			
		2110	80	421	20	2532	—	1263	60
Итого.	52								
Жалованья.	—	61093	27	11706	73	72800			
Столовыхъ.	—	31134	47	29223	53	60358			
		92227	74	40930	26	133158	—	40930	26
А за исключеніемъ добавочныхъ, производимыхъ нынѣшнимъ: Нижегородскому, Орловскому и Ярославскому Предсѣдателямъ.	—	—	—	—	—	—	—	1008	72
								39921	54
Совѣтникамъ, Губернскимъ Казначеямъ и Губернскимъ Контролерамъ.									
Въ двухъ столичныхъ губерніяхъ.	9			менѣе.					
Жалованья.	—	560	40	—	40	560			
Столовыхъ.	—	—	—	425	—	425			
		560	40	424	60	985	—	3821	40
Въ 41-й прочихъ губерніяхъ.	166								
Жалованья.	—	420	30	139	70	560			
Столовыхъ.	—	—	—	283	—	283			
		420	30	422	70	843	—	70168	20
Въ Саратовской, въ Отдѣленіи по добыванію солей.	1			менѣе.					
Жалованья.	—	560	40	—	40	560			
Столовыхъ.	—	—	—	283	—	283			
		560	40	282	60	843	—	282	60
Бессарабской.	4			менѣе.					
Жалованья.	—	588	—	28	—	560			
Столовыхъ.	—	—	—	283	—	283			
		588	—	255	—	843	—	1020	
Бѣлостокской.	3			менѣе.					
Жалованья.	—	980	—	420	—	560			
Столовыхъ.	—	—	—	283	—	283			
		980	—	менѣе. 137	—	843	—	менѣе. 411	
Въ четырехъ Сибирскихъ.	18			менѣе.					
Жалованья.	—	560	40	—	40	560			
Столовыхъ.	—	—	—	350	—	350			
		560	40	349	60	910	—	6292	80

16896

	Число лицъ.	Серебромъ. Получаемый нынѣ каждымъ окладъ. Рубли.	Коп.	Полагается къ оному добавить. Рубли.	Коп.	За тѣмъ окладъ составитъ. Рубли.	Коп.	Всего же потребно прибавить. Рубли.	Коп.
Кавказской.	4								
Жалованья.	—	630	45	менѣе. 70	45	560			
Столовыхъ.	—	—	—	350	—	350			
		630	45	279	55	910	—	1118	20
Лифляндской.	3								
Жалованья.	—	735	—	менѣе. 175	—	560			
Столовыхъ.	—	—	—	350	—	350			
		735	—	175	—	910	—	525	
Курляндской.	3								
Жалованья.	—	977	55	менѣе. 417	55	560			
Столовыхъ.	—	—	—	350	—	350			
		977	55	менѣе. 67	55	910	—	менѣе. 202	65
Итого въ 52-хъ губерніяхъ.	211								
Жалованья.	—	98412	45	19747	55	118160			
Столовыхъ.	—	—	—	62867	—	62867			
		98412	45	82614	55	181027	—	82614	55
Ассесоралъ.									
Въ двухъ столичныхъ губерніяхъ.	5								
Жалованья.	—	420	30	менѣе. 70	30	350			
Столовыхъ.	—	—	—	353	—	353			
		420	30	282	70	703	—	1413	50
Въ 41-й прочихъ губерніяхъ.	62								
Жалованья.	—	280	20	69	80	350			
Столовыхъ.	—	—	—	212	—	212			
		280	20	281	80	562	—	17471	60
Бессарабской.	1								
Жалованья.	—	343	—	7	—	350			
Столовыхъ.	—	—	—	212	—	212			
		343	—	219	—	562	—	219	
Бѣлостокской.	1								
Жалованья.	—	588	—	менѣе. 238	—	350			
Столовыхъ.	—	—	—	212	—	212			
		588	—	менѣе. 26	—	562	—	менѣе. 26	
Въ четырехъ Сибирскихъ.	8								
Жалованья.	—	420	30	менѣе. 70	30	350			
Столовыхъ.	—	—	—	283	—	283			
		420	30	212	70	633	—	1701	60
Кавказской.	1								
Жалованья.	—	420	30	менѣе. 70	30	350			
Столовыхъ.	—	—	—	283	—	283			
		420	30	212	70	633	—	212	70
Лифляндской.	2			менѣе.					
Жалованья.	—	441	—	91	—	350			
Столовыхъ.	—	—	—	283	—	283			
		441	—	192	—	633	—	384	
Итого въ 51-й губерніи.	80								
Жалованья.	—	25069	60	2930	40	28000			
Столовыхъ.	—	—	—	18446	—	18446			
		25069	60	21376	40	46446	—	21376	40

16896

	Число лицъ.	Серебромъ. Получаемый нынѣ каждымъ окладъ. Рубли.	Коп.	Полагается къ оному добавить. Рубли.	Коп.	За тѣмъ окладъ составитъ. Рубли.	Коп.	Всего же потребно прибавить. Рубли.	Коп.
Секретарямъ.									
Въ двухъ столичныхъ губерніяхъ.	2								
Жалованья.	—	336	24	—	24	336			
Столовыхъ.	—	—	—	226	—	226			
		336	24	225	76	562	—	451	52
Въ 42-хъ прочихъ губерніяхъ.	43								
Жалованья.	—	224	10	111	90	336			
Столовыхъ.	—	—	—	169	—	169			
		224	10	280	90	505	—	12078	70
Бессарабской.	1								
Жалованья.	—	294	—	42	—	336			
Столовыхъ.	—	—	—	169	—	169			
		294	—	211	—	505	—	211	
Бѣлостокской.	1								
				менѣе					
Жалованья.	—	416	50	80	50	336			
Столовыхъ.	—	—	—	169	—	169			
		416	50	88	50	505	—	88	50
Въ четырехъ Сибирскихъ.	4								
Жалованья.	—	280	20	55	80	336			
Столовыхъ.	—	—	—	200	—	200			
		280	20	255	80	536	—	1023	20
Кавказской.	1								
				менѣе					
Жалованья.	—	336	24	—	24	336			
Столовыхъ.	—	—	—	200	—	200			
		336	24	199	76	536	—	199	76
Курляндской.	2								
				менѣе					
Жалованья.	—	586	53	250	53	336			
Столовыхъ.	—	—	—	200	—	200			
				менѣе				менѣе	
		586	53	50	53	536	—	101	6
Итого въ 52-хъ губерніяхъ.	54								
Жалованья.	—	13649	38	4494	62	18144			
Столовыхъ.	—	—	—	9457	—	9457			
		13649	38	13951	62	27601	—	13951	62
Итого по Казеннымъ Палатамъ.	397								
Жалованья.	—	198224	70	58879	30	237104			
Столовыхъ.	—	31134	47	119993	53	151128			
		229359	17	158872	83	388232	—	158872	83
А за исключеніемъ вышепоказанныхъ добавочныхъ, производимыхъ нынѣшнимъ: Нижегородскому, Орловскому и Ярославскому Предсѣдателямъ.	—	—	—	—	—	—	—	1008	72
								157864	11

Примѣчанія: 1) Тѣ оклады, кои производятся нынѣ въ высшемъ противъ принятой нормы размѣрѣ, и кои предназначается, для большаго уравненія, уменьшить до сей нормы, должны быть производимы находящимся въ настоящее время лицамъ до ихъ выбытія, съ отнесеніемъ излишка на счетъ общихъ суммъ, въ распоряженіи Министерства состоящихъ; преемники же сихъ лицъ поступятъ уже на вновь установленные оклады. 2) Оклады жалованья приняты здѣсь уже за вычетомъ на пенсіи, столовыя же безъ вычета слѣдующихъ въ пользу инвалидовъ процентовъ. 3) По открытіи Ковенской губерніи и упраздненіи Бѣлостокской области, оклады, назначаемые нынѣ по Казенной Палатѣ въ сей послѣдней, въ томъ же составѣ перейдутъ въ Ковенскую Казенную Палату.

К № 16897.—1843 Мая 28.

16897

№ I.

Вѣдомость о суммахъ, нынѣ отпускаемыхъ и предполагаемыхъ къ прибавленію на Губернскихъ и Областныхъ Прокуроровъ.

Губерніи.	Серебромъ. Настоящій окладъ одному. Жалованья. Руб.	К.	Особые оклады. Руб.	К.	Предполаг. оклад. одн. Жалованья. Руб.	Столов. Руб.	Количество следующее къ прибавкѣ. Руб.	К.
Архангельская.	840	60	—	—	840	425	424	40
Астраханская.	840	60	57	15	840	425	367	25
Бессарабская.	819	90	—	—	840	425	445	10
Виленская.	560	40	424	59	840	425	280	1
Витебская.	840	60	—	—	840	425	424	40
Владимірская.	840	60	—	—	840	425	424	40
Вологодская.	840	60	—	—	840	425	424	40
Волынская.	840	60	—	—	840	425	424	40
Воронежская.	840	60	—	—	840	425	424	40
Вятская.	840	60	—	—	840	425	424	40
Гродненская.	560	40	424	59	840	425	280	1
Екатеринославская.	840	60	—	—	840	425	424	40
Енисейская.	980	70	—	—	840	500	359	30
Иркутская.	980	70	—	—	840	500	359	30
Кавказская.	980	70	—	—	840	500	359	30
Казанская.	840	60	—	—	840	425	424	40
Калужская.	840	60	—	—	840	425	424	40
Кіевская.	840	60	—	—	840	425	424	40
Ковенская.	980	—	—	—	840	425	285	
Костромская.	840	60	—	—	840	425	424	40
Курляндская.	977	56	—	—	840	425	287	44
Курская.	840	60	—	—	840	425	424	40
Лифляндская.	840	60	—	—	840	425	424	40
Минская.	840	60	—	—	840	425	424	40
Могилевская.	840	60	—	—	840	425	424	40
Московская.	980	70	—	—	840	565	424	30
Нижегородская.	840	60	—	—	840	425	424	40
Новгородская.	840	60	—	—	840	425	424	40
Олонецкая.	840	60	—	—	840	425	424	40
Оренбургская.	840	60	—	—	840	425	424	40
Орловская.	840	60	—	—	840	425	424	40
Пензенская.	840	60	—	—	840	425	424	40
Пермская.	840	60	—	—	840	425	424	40
Подольская.	840	60	—	—	840	425	424	40
Полтавская.	840	60	—	—	840	425	424	40
Псковская.	840	60	—	—	840	425	424	40
Рязанская.	840	60	—	—	840	425	424	40
С. Петербургская.	980	70	—	—	840	565	424	30
Саратовская.	840	60	—	—	840	425	424	40
Симбирская.	840	60	—	—	840	425	424	40
Смоленская.	840	60	—	—	840	425	424	40
Таврическая.	840	60	—	—	840	425	424	40
Тамбовская.	840	60	—	—	840	425	424	40
Тверская.	840	60	—	—	840	425	424	40
Тобольская.	980	70	—	—	840	500	359	30
Томская.	980	70	—	—	840	500	359	30
Тульская.	840	60	—	—	840	425	424	40
Харьковская.	840	60	—	—	840	425	424	40
Херсонская.	840	60	—	—	840	425	424	40
Черниговская.	840	60	—	—	840	425	424	40
Эстляндская.	840	60	—	—	840	425	424	40
Ярославская.	840	60	—	—	840	425	424	40
Итого прибавки на Прокуроровъ.	—	—	—	—	—	—	21141	51

Примѣчанія. 1) Оклады жалованья приняты здѣсь уже за вычетомъ на пенсіи, столовыя же безъ вычета въ пользу инвалидовъ процентовъ. 2) Неупоминованные въ сей вѣдомости Прокуроры оставляются на прежнихъ окладахъ; въ составъ же суммъ, потребныхъ для Ковенскаго Прокурора, входятъ суммы, отпускавшіяся на Бѣлостокскаго.

№ II.

Вѣдомость о суммахъ, нынѣ отпускаемыхъ и предполагаемыхъ къ прибавленію на Губернскихъ и Областныхъ Стряпчихъ.

Губерніи:	Число людей.	Серебромъ. Настоящій окладъ. Одному. Жалованья. Руб.	Коп.	Особые оклады. Руб.	Коп.	Всѣмъ. Жалованья. Руб.	Коп.	Особые оклады. Руб.	К.	Предполагаемый окладъ. Одному. Жалованья. Руб.	К.	Столовыхъ. Руб.	К.	Всѣмъ. Жалованья. Руб.	К.	Столовыхъ. Руб.	К.	Количество, следующее къ прибавкѣ. Рубли.	Коп.
Архангельская.	2	336	24	—	—	672	48	—	—	350	—	212	—	700	—	424	—	451	52
Астраханская.	2	336	24	—	—	672	48	—	—	350	—	212	—	700	—	424	—	451	52
Бессарабская.	2	392	—	—	—	784	—	—	—	350	—	212	—	700	—	424	—	340	
Виленская.	2	336	24	283	6	672	48	566	12	336	24	283	6	672	48	566	12		
Витебская.	2	336	24	—	—	672	48	—	—	350	—	212	—	700	—	424	—	451	52
Владимірская.	2	336	24	—	—	672	48	—	—	350	—	212	—	700	—	424	—	451	52
Вологодская.	2	336	24	—	—	672	48	—	—	350	—	212	—	700	—	424	—	451	52
Волынская.	2	336	24	—	—	672	48	—	—	350	—	212	—	700	—	424	—	451	52
Воронежская.	2	336	24	—	—	672	48	—	—	350	—	212	—	700	—	424	—	451	52
Вятская.	2	336	24	—	—	672	48	—	—	350	—	212	—	700	—	424	—	451	52

16896

	Число людей.	Серебромъ. Настоящій окладъ. Одному. Жалованья. Руб.	К.	Особые оклады. Руб.	К.	Всѣмъ. Жалованья. Руб.	Коп.	Особые оклады. Руб.	К.	Предполагаемый окладъ. Одному. Жалованья. Руб.	К.	Столовыхъ. Руб.	К.	Всѣмъ. Жалованья. Рубли.	К.	Столовыхъ. Руб.	К.	Количество, слѣдующее къ прибавкѣ. Рубли.	К.
Гродненская.	2	336	24	283	6	672	48	566	12	336	24	283	6	672	48	566	12		
Екатеринославская.	2	336	24	—	—	672	48	—	—	350	—	212	—	700	—	424	—	451	52
Енисейская.	2	420	30	—	—	840	60	—	—	350	—	283	—	700	—	566	—	425	40
Иркутская.	2	420	30	—	—	840	60	—	—	350	—	283	—	700	—	566	—	425	40
Кавказская.	2	420	30	—	—	840	60	—	—	350	—	283	—	700	—	566	—	425	40
Казанская.	2	336	24	—	—	672	48	—	—	350	—	212	—	700	—	424	—	451	52
Калужская.	2	336	24	—	—	672	48	—	—	350	—	212	—	700	—	424	—	451	52
Кіевская.	2	336	24	—	—	672	48	—	—	350	—	212	—	700	—	424	—	451	52
Ковенская.	2	686	—	—	—	1372	—	—	—	686	—	—	—	1372					
Костромская.	2	336	24	—	—	672	48	—	—	350	—	212	—	700	—	424	—	451	52
Курская.	2	336	24	—	—	672	48	—	—	350	—	212	—	700	—	424	—	451	52
Минская.	2	336	24	—	—	672	48	—	—	350	—	212	—	700	—	424	—	451	52
Могилевская.	2	336	24	—	—	672	48	—	—	350	—	212	—	700	—	424	—	451	52
Московская.	2	420	30	—	—	840	60	—	—	350	—	353	—	700	—	706	—	565	40
Нижегородская.	2	336	24	—	—	672	48	—	—	350	—	212	—	700	—	424	—	451	52
Новгородская.	2	336	24	—	—	672	48	—	—	350	—	212	—	700	—	424	—	451	52
Олонецкая.	2	336	24	—	—	672	48	—	—	350	—	212	—	700	—	424	—	451	52
Оренбургская.	2	336	24	—	—	672	48	—	—	350	—	212	—	700	—	424	—	451	52
Орловская.	2	336	24	—	—	672	48	—	—	350	—	212	—	700	—	424	—	451	52
Пензенская.	2	336	24	—	—	672	48	—	—	350	—	212	—	700	—	424	—	451	52
Пермская.	2	336	24	—	—	672	48	—	—	350	—	212	—	700	—	424	—	451	52
Подольская.	2	336	24	—	—	672	48	—	—	350	—	212	—	700	—	424	—	451	52
Полтавская.	2	336	24	—	—	672	48	—	—	350	—	212	—	700	—	424	—	451	52
Псковская.	2	336	24	—	—	672	48	—	—	350	—	212	—	700	—	424	—	451	52
Рязанская.	2	336	24	—	—	672	48	—	—	350	—	212	—	700	—	424	—	451	52
С. Петербургская.	2	420	30	—	—	840	60	—	—	350	—	353	—	700	—	706	—	565	40
Саратовская.	2	336	24	—	—	672	48	—	—	350	—	212	—	700	—	424	—	451	52
Симбирская.	2	336	24	—	—	672	48	—	—	350	—	212	—	700	—	424	—	451	52
Смоленская.	2	336	24	—	—	672	48	—	—	350	—	212	—	700	—	424	—	451	52
Таврическая.	2	336	24	—	—	672	48	—	—	350	—	212	—	700	—	424	—	451	52
Тамбовская.	2	336	24	—	—	672	48	—	—	350	—	212	—	700	—	424	—	451	52
Тверская.	2	336	24	—	—	672	48	—	—	350	—	212	—	700	—	424	—	451	52
Тобольская.	2	420	30	—	—	840	60	—	—	350	—	283	—	700	—	566	—	425	40
Томская.	2	420	30	—	—	840	60	—	—	350	—	283	—	700	—	566	—	425	40
Тульская.	2	336	24	—	—	672	48	—	—	350	—	212	—	700	—	424	—	451	52
Харьковская.	2	336	24	—	—	672	48	—	—	350	—	212	—	700	—	424	—	451	52
Херсонская.	2	336	24	—	—	672	48	—	—	350	—	212	—	700	—	424	—	451	52
Черниговская.	2	336	24	—	—	672	48	—	—	350	—	212	—	700	—	424	—	451	52
Ярославская.	2	336	24	—	—	672	48	—	—	350	—	212	—	700	—	424	—	451	52
Якутскій Областный Стряпчій.	1	504	30	—	—	504	30	—	—	350	—	283	—	350	—	283	—	128	70
Слѣдственныхъ дѣлъ Стряпчіе.																			
Въ С. Петербургѣ.	1	420	30	—	—	420	30	—	—	350	—	353	—	350	—	353	—	282	70
— Москвѣ.	1	420	30	—	—	420	30	—	—	350	—	353	—	350	—	353	—	282	70
								—	—				—						
Итого прибавки на Стряпчихъ.	—	—	—	—	—	—	—	—	—	—	—	—	—	—	—	—	—	21449	66

Примѣчанія: 1) Оклады жалованья приняты здѣсь уже за вычетомъ на пенсіи; столовыя же безъ вычета въ пользу инвалидовъ процентовъ. 2) Непоименованные въ сей вѣдомости Стряпчіе оставляются при прежнихъ окладахъ; сумма же для Ковенскихъ Губернскихъ Стряпчихъ составляется изъ суммъ, остающихся отъ Бѣлостокскихъ.

16897

№ III.

Вѣдомость о суммахъ, нынѣ отпускаемыхъ и предполагаемыхъ къ прибавленію на Губернскихъ Землемѣровъ.

Губерніи:	Серебромъ. Настоящій окладъ. Руб.	К.	Предполагаем. окладъ. Руб.	К.	Количество слѣдующее къ прибав. Рубли.	К.
Архангельская.	280	20	588	—	307	80
Астраханская.	280	20	588	—	307	80
Бессарабская.	490	—	588	—	98	
Виленская.	280	20	588	—	307	80
Витебская.	280	20	588	—	307	80
Владимірская.	280	20	588	—	307	80
Вологодская.	280	20	588	—	307	80
Волынская.	280	20	588	—	307	80
Воронежская.	280	20	588	—	307	80
Вятская.	280	20	588	—	307	80
Гродненская.	280	20	588	—	307	80
Екатеринославская.	280	20	588	—	307	80
Казанская.	280	20	588	—	307	3
Калужская.	280	20	588	—	307	80
Кіевская.	280	20	588	—	307	80
Ковенская.	490	—	588	—	98	—
Костромская.	280	20	588	—	307	80
Курская.	280	20	588	—	307	80
Лифляндская.	282	54	588	—	305	46
Минская.	280	20	588	—	307	80
Могилевская.	280	20	588	—	307	80
Московская.	420	30	612	50	192	20
Нижегородская.	280	20	588	—	307	80
Новгородская.	280	20	588	—	307	80
Олонецкая.	280	20	588	—	307	80
Оренбургская.	280	20	588	—	307	80
Орловская.	280	20	588	—	307	80
Пензенская.	280	20	588	—	307	80
Пермская.	280	20	588	—	307	80
Подольская.	280	20	588	—	307	80
Полтавская.	280	20	588	—	307	80
Псковская.	280	20	588	—	307	80
Рязанская.	280	20	588	—	307	80
С.-Петербургская.	480	30	612	50	192	20
Саратовская.	280	20	588	—	307	80
Симбирская.	280	20	588	—	307	80
Смоленская.	280	20	588	—	307	80
Таврическая.	280	20	588	—	307	80
Тамбовская.	280	20	588	—	307	80
Тверская.	280	20	588	—	307	80
Тульская.	280	20	588	—	307	80
Харьковская.	280	20	588	—	307	80
Херсонская.	280	20	588	—	307	80
Черниговская.	280	20	588	—	307	80
Эстляндская.	280	20	588	—	307	80
Ярославская.	280	20	588	—	307	80
И того прибавки на Стряпчихъ.	—	—	—	—	13505	66

Примѣчанія: 1) Оклады жалованья приняты здѣсь уже за вычетомъ на пенсіи. 2) Непоименованные въ сей вѣдомости Землемѣры остаются при прежнихъ окладахъ; въ составъ же суммъ, потребныхъ для Ковенскаго Землемѣра, входятъ суммы, остающіяся отъ Бѣлостокскаго.

№ IV.

Вѣдомость о суммахъ, нынѣ отпускаемыхъ и предполагаемыхъ къ прибавленію на Секретарей соединенныхъ и Уголовныхъ Палатъ.

Губерніи:	Число лицъ.	Серебромъ. Настоящій окладъ. Одному. Жалованья. Руб.	Коп.	Всѣмъ. Жалованья. Руб.	Коп.	Предполагаемый. Одному. Жалованья.	Столовыхъ.	Всѣмъ. Жалованья.	Столовыхъ.	Количество, слѣдующее къ прибавкѣ Рубли.	Коп.
		Рубли.									
I. Соединенныя Палаты.											
Архангельская.	2	224	10	448	20	336	169	672	338	561	80
Астраханская.	2	224	10	448	20	336	169	672	338	561	80
Вятская.	3	224	10	672	30	336	169	1008	507	842	70
Кавказская.	2	336	24	672	48	336	200	672	400	399	52
Олонецкая.	2	224	10	448	20	336	169	672	338	561	80
Пермская.	3	224	10	672	30	336	169	1008	507	842	70

16897

	Число лицъ.	Серебромъ. Настоящій окладъ. Одному. Жалованья. Руб.	Коп.	Всѣмъ. Жалованья. Руб.	Коп.	Предполагаемый. Одному. Жалованья. Рублей.	Столовыхъ. Рублей.	Всѣмъ. Жалованья. Рублей.	Столовыхъ. Рублей.	Количество, слѣдующее къ прибавкѣ. Рубли.	Коп.
II. Уголовныя Палаты.											
Бессарабская.	1	294		518	10	336	169	672	338	491	90
	1	2 4	10								
Виленская.	2	224	10	448	20	336	169	672	338	561	80
Витебская.	1	224	10	224	10	336	169	336	169	280	90
Владимірская.	2	224	10	448	20	336	169	672	338	561	80
Вологодская.	1	224	10	224	10	336	169	336	169	280	90
Волынская.	2	224	10	448	20	336	169	672	338	561	80
Воронежская.	2	224	10	448	20	336	169	672	338	561	80
Гродненская.	1	224	10	224	10	336	169	336	169	280	90
Екатеринославская.	2	224	10	448	20	336	169	672	338	561	80
Казанская.	2	224	10	448	20	336	169	672	338	561	80
Калужская.	1	224	10	224	10	336	169	336	169	280	90
Кіевская.	2	224	10	448	20	336	169	672	338	561	80
Ковенская.	1	416	50	416	50	336	169	336	169	88	50
Костромская.	1	224	10	224	10	336	169	336	169	280	90
Курская.	2	224	10	448	20	336	169	672	338	561	80
Минская.	2	224	10	448	20	336	169	672	338	561	80
Могилевская.	1	224	10	224	10	336	169	336	169	280	90
Московская.	3	336	24	1008	72	336	226	1008	678	677	28
Нижегородская.	2	224	10	448	20	336	169	672	338	561	80
Новгородская.	1	224	10	224	10	336	169	336	169	280	90
Оренбургская.	2	224	10	448	20	336	169	672	338	561	80
Орловская.	2	224	10	448	20	336	169	672	338	561	80
Пензенская.	2	224	10	448	20	336	169	672	338	561	80
Подольская.	2	224	10	448	20	336	169	672	338	561	80
Полтавская.	2	224	10	448	20	336	169	672	338	561	80
Псковская.	1	224	10	224	10	336	169	336	169	280	90
Рязанская.	2	224	10	448	20	336	169	672	338	561	80
С. Петербургская.	3	336	24	1008	72	336	226	1008	678	677	28
Саратовская.	2	224	10	448	20	336	169	672	338	561	80
Симбирская.	2	224	10	448	20	336	169	672	338	561	80
Смоленская.	2	224	10	448	20	336	169	672	338	561	80
Таврическая.	1	224	10	224	10	336	169	336	169	280	90
Тамбовская.	2	224	10	448	20	336	169	672	338	561	80
Тверская.	2	224	10	448	20	336	169	672	338	561	80
Тульская.	2	224	10	448	20	336	169	672	338	561	80
Харьковская.	2	224	10	448	20	336	169	672	338	561	80
Херсонская.	3	224	10	672	30	336	169	1008	507	842	70
Черниговская.	2	224	10	448	20	336	169	672	338	561	80
Ярославская.	2	224	10	448	20	336	169	672	338	561	80
Итого.	—	—	—	—	—	—	—	—	—	23121	8

Примѣчанія: 1) Оклады жалованья приняты здѣсь уже за вычетомъ на пенсіи; столовыя же безъ вычета слѣдующихъ въ пользу инвалидовъ процентовъ. 2) Непоименованные въ сей вѣдомости Секретари соединенныхъ и Уголовныхъ Палатъ остаются при прежнихъ окладахъ; въ составъ же суммъ, потребныхъ для Секретаря Ковенской Уголовной Палаты, входятъ суммы, остающіяся отъ подобнаго же чиновника Бѣлостокской Палаты.

16897

№ V.

Вѣдомость о суммахъ, нынѣ отпускаемыхъ и предполагаемыхъ къ прибавленію на Секретарей Гражданскихъ Палатъ.

	Число лицъ.	Серебромъ. Настоящій окладъ. Одному. Жалованья. Руб.	Коп.	Всѣмъ. Жалованья. Руб.	Коп.	Предполагаемый. Одному. Жалов. Руб.	Столовыхъ. Руб.	Всѣмъ. Жалованья. Руб.	Столовыхъ. Руб.	Количество, слѣдующее къ прибавкѣ. Рубли.	Коп.
Бессарабская.	1	294	—	294	—	336	169	336	169	211	
Виленская.	1	224	10	224	10	336	169	336	169	280	90
Витебская.	1	224	10	224	10	336	169	336	169	280	90
Владимірская.	2	224	10	448	20	336	169	672	338	561	80
Вологодская.	1	224	10	224	10	336	169	336	169	280	90
Волынская	1	224	10	224	10	336	169	336	169	280	90
Воронежская.	1	224	10	224	10	336	169	336	169	280	90
Гродненская.	1	224	10	224	10	336	169	336	169	280	90
Екатеринославская.	1	224	10	224	10	336	169	336	169	280	90
Казанская.	1	224	10	224	10	336	169	336	169	280	90
Калужская.	1	224	10	224	10	336	169	336	169	280	90
Кіевская.	1	224	10	224	10	336	169	336	169	280	90
Ковенская.	1	416	50	416	50	336	169	336	169	88	50
Костромская.	1	224	10	224	10	336	169	336	169	280	90
Курская.	2	224	10	448	20	336	169	672	338	561	80
Минская.	1	224	10	224	10	336	169	336	169	280	90
Могилевская.	1	224	10	1224	10	336	169	336	169	280	90
Московская.	5	336	24	681	20	336	226	1680	1130	1128	80
Нижегородская.	1	224	10	224	10	336	169	336	169	280	90
Новгородская.	1	224	10	224	10	336	169	336	169	280	90
Оренбургская.	1	224	10	224	10	336	169	336	169	280	90
Орловская.	2	224	10	448	20	236	169	672	338	561	80
Пензенская.	1	224	10	224	10	336	169	336	169	280	90
Подольская.	1	224	10	224	10	336	169	336	169	280	90
Полтавская.	1	224	10	224	10	336	169	336	169	280	90
Псковская.	1	224	10	224	10	336	169	336	169	280	90
Рязанская.	1	224	10	224	10	336	169	336	169	280	90
С. Петербургская.	6	336	24	017	44	336	226	2016	1356	1354	56
Саратовская.	1	224	10	224	10	336	169	336	169	280	90
Симбирская.	1	224	10	224	10	336	169	336	169	280	90
Смоленская.	2	224	10	448	20	336	169	672	338	561	80
Таврическая.	1	224	10	224	10	336	169	336	169	280	90
Тамбовская.	1	224	10	224	10	336	169	336	169	280	90
Тверская.	2	224	10	448	20	336	169	672	338	561	80
Тульская.	2	224	10	448	20	336	169	672	338	561	80
Харьковская.	1	224	10	224	10	336	169	336	169	280	90
Херсонская.	1	224	10	224	10	336	169	336	169	280	90
Черниговская.	2	224	10	448	20	336	169	672	338	561	80
Ярославская.	1	224	10	224	10	336	169	336	169	280	90
И того прибавки на Секретарей.	—	—	—	—	—	—	—	—	—	14580	66

Примѣчанія: 1) Оклады жалованья приняты уже здѣсь за вычетомъ на пенсіи; столовыя же безъ вычета слѣдующихъ въ пользу инвалидовъ процентовъ. 2) Непоименованные въ сей вѣдомости Секретари Гражданскихъ Палатъ остаются при прежнихъ окладахъ; въ составъ же суммъ, потребныхъ для Секретаря Ковенской Гражданской Палаты, входятъ суммы, остающіяся отъ подобнаго же чиновника Бѣлостокской Гражданской Палаты.

16897

№ VI.

Вѣдомость о суммахъ, нынѣ отпускаемыхъ и предполагаемыхъ къ прибавленію на Канцеляріи Совѣстныхъ Судовъ.

	Сумма, нынѣ отпускаемая безъ вычетовъ.		Предполагаемая прибавка безъ вычетовъ.	
	Рубли.	Коп.	Рубли.	Коп.
I. Для составленія оклада				
въ 520 рублей серебромъ.				
Владимірская.	222	80	297	20
Воронежская.	222	80	297	20
Екатеринославская.	171	40	348	60
Калужская.	222	80	297	20
Минская.	222	80	297	20
Могилевская.	222	80	297	20
Нижегородская.	222	80	297	20
Новгородская.	325	70	194	30
Оренбургская.	222	80	297	20
Орловская.	222	80	297	20
Рязанская.	222	80	297	20
Саратовская.	222	80	297	20
Симбирская.	222	80	297	20
Смоленская.	222	80	297	20
Таврическая.	223	58	291	42
Тамбовская.	222	80	297	20
Тверская.	222	80	297	20
Тульская.	222	80	297	20
Херсонская.	222	80	297	20
Харьковская.	222	80	297	20
	—	—	5886	72
II. Для составленія оклада				
въ 650 рублей серебромъ.				
Пермская.	222	80	427	20
Подольская.	222	80	427	20
Полтавская.	222	80	427	20
Черниговская.	222	80	427	20
Бессарабская.	1300			
Виленская.	600	—	50	
Волынская.	222	80	427	20
Вятская.	222	80	427	20
Курская.	222	80	427	20
	—	—	3040	40
III. Для составленія особыхъ увеличенныхъ окладовъ.				
а) *въ 850 рублей серебромъ.*				
Московская.	404	50	445	50
б) *въ 1098 руб. 88 коп. сер.*				
С. Петербургская.	428	50	670	38
	—	—	1115	88
И того прибавки на всѣ Совѣстные Суды.	—	—	10043	

№ VII.

Вѣдомость объ Уголовныхъ Палатахъ, на Канцеляріи которыхъ предназначается прибавка.

Губерніи.	Количество прибавки безъ вычетовъ.
Курская.	750
Черниговская.	750
Виленская.	500
Волынская.	500
Владимірская.	500
Екатеринославская.	500
Кіевская.	500
Минская.	500
Пермская.	500
Подольская.	500
Полтавская.	500
Бессарабская.	500
Итого.	6500

№ VIII.

Вѣдомость о суммахъ, прибавляемыхъ на увеличеніе числа Переводчиковъ и улучшеніе ихъ содержанія въ нѣкоторыхъ Гражданскихъ Палатахъ.

	Количество прибавки безъ вычетовъ.
Для каждой изъ Гражданскихъ Палатъ нижеименованныхъ губерній прибавляется на увеличеніе числа Переводчиковъ и улучшеніе ихъ содержанія вообще, по 562 р. сер., изъ коихъ 220 р. предназначаются къ постоянному отпуску въ каждую изъ означенныхъ Палатъ, а остальные 342 р. также въ каждую Палату, временно, на три года.	
По сему расчету ассигнуется на губерніи:	
Подольскую.	562
Волынскую.	562
Виленскую.	562
Минскую.	562
Итого.	2248

Примѣчаніе. Распредѣленіе сихъ суммъ зависитъ отъ ближайшаго усмотрѣнія мѣстныхъ Генералъ-Губернаторовъ.

16904

№ IX.

Вѣдомость о суммахъ, нынѣ отпускаемыхъ и предполагаемыхъ къ прибавленію на Предсѣдателей, Членовъ и Секретарей Сибирскихъ Губернскихъ Судовъ.

	Число лицъ.	Серебромъ. Настоящій окладъ. Одному. Жалованья. Рубли.	К.	Особые оклады. Руб.	К.	Всѣмъ. Жалованья. Рубли.	Коп.	Особые оклады. Руб.	К.	Предполагаемый окладъ. Одному. Жалованья.	Столовыхъ.	Всѣмъ. Жалованья.	Столовыхъ.	Количество слѣдующее къ прибавкѣ. Рубли.	К.
										Рубли.					
I. Въ Тобольскомъ Губернскомъ Судѣ:															
Предсѣдатель.	1	1120	80	283	6	1120	80	283	6	1120	846	1120	846	562	14
Его Товарищъ.	1	700	50	—	—	700	50	—	—	700	350	700	350	349	50
Совѣтниковъ.	4	560	40	—	—	2241	60	—	—	560	350	2240	1400	1398	40
Секретарей.	2	280	20	—	—	560	40	—	—	336	200	672	400	511	60
II. Въ Томскомъ Губернскомъ Судѣ:															
Предсѣдатель.	1	1120	80	283	6	1120	80	283	6	1120	846	1120	846	562	14
Его Товарищъ.	1	700	50	—	—	700	50	—	—	700	350	700	350	349	50
Совѣтниковъ.	4	560	40	—	—	2241	60	—	—	560	350	2240	1400	1398	40
Секретарей.	2	280	20	—	—	560	40	—	—	336	200	672	400	511	60
III. Въ Иркутскомъ Губернскомъ Судѣ:															
Предсѣдатель.	1	1120	80	283	6	1120	80	283	6	1120	846	1120	846	562	14
Его Товарищъ.	1	700	50	—	—	700	50	—	—	700	350	700	350	349	50
Совѣтниковъ.	3	560	40	—	—	1681	20	—	—	560	350	1680	1050	1048	80
Секретарей.	2	280	20	—	—	560	40	—	—	336	200	672	400	511	60
IV. Въ Енисейскомъ Губернскомъ Судѣ:															
Предсѣдатель.	1	1120	80	283	6	1120	80	283	6	1120	846	1120	846	562	14
Его Товарищъ.	1	700	50	—	—	700	50	—	—	700	350	700	350	349	50
Совѣтниковъ.	3	560	40	—	—	1681	20	—	—	560	350	1680	1050	1048	80
Секретарь.	1	280	20	—	—	280	20	—	—	336	200	336	200	255	80
Итого прибавки на четыре Суда.	—	—	—	—	—	—	—	—	—	—	—	—	—	10331	56

Примѣчаніе. Оклады жалованья показаны здѣсь уже за вычетомъ на пенсіи; столовыя же безъ вычета слѣдующихъ въ пользу инвалидовъ процентовъ.

Къ № 16904.—1843 Іюня 1.

Штатъ Экспедиціи Государственныхъ Кредитныхъ Билетовъ.

	Число людей.	Имъ ежегодно. Одному. Рубли серебромъ. Жалованья	Столовыхъ.	Всѣмъ. Всего.	Разряды. По должностямъ.	По мундирамъ.	По пенсіямъ.
I. Въ Правленіи:							
Управляющій.	1	1715	1715	3430	IV	IV	II
Директоровъ отъ правительства.	2	1143	857	4000	V	V	III 1 ст.
Директоровъ отъ купечества.	2	—	—	—	VII	VII	
Правитель Канцеляріи.	1	715	285	1000	VII	VII	IV
Письмоводитель.	1	514	214	728	VIII	VIII	VI
Помощникъ его.	1	428	142	570	IX	IX	VII
Журналистъ.	1	428	142	570	VIII	VIII	VI

16904

	Число людей.	Имъ ежегодно.			Разряды.		
		Одному.		Всѣмъ.			
		Рубли серебромъ.					
		Жалованья.	Столовыхъ.	Всего.	По должностямъ.	По мундирамъ.	По пенсіямъ.
Помощникъ его.	1	285	58	343	X	X	VIII
Архиваріусъ.	1	514	214	728	VIII	VIII	V
Канцелярскихъ служителей: высшаго разряда.	3	215	—	645			
средняго — —	3	115	—	345			
Имъ на паекъ.	—	35	—	105			
II. Въ Отдѣленіяхъ Экспедиціи:							
Въ I-мъ Отдѣленіи:							
Директоровъ: Старшій.	1	1000	428	1428	VI	VI	III 2 степ.
Младшихъ.	2	857	428	2570	VII	VII	IV
Бухгалтеръ.	1	500	214	714	VIII	VIII	VI
Помощникъ его.	1	343	85	428	IX	IX	VII
Канцелярскихъ служителей: средняго разряда.	2	115	—	230			
Имъ на паекъ.	—	35	—	70			
Во II-мъ:							
Директоровъ: Старшій.	1	1000	428	1428	VI	VI	III 2 степ.
Младшихъ.	1	857	428	1285	VII	VII	IV
	4	400	200	2400	VII	VII	IV
Камеръ.	1	514	214	728	VIII	VIII	VI
Помощниковъ.	2	343	142	970	IX	IX	VII
Кассировъ младшихъ.	4	300	150	1800	IX	IX	VII
Въ III-мъ:							
Директоръ.	1	857	428	1285	VII	VII	IV
Бухгалтеръ.	1	500	214	714	VIII	VIII	VI
Помощниковъ его.	2	343	85	856	IX	IX	VII
Канцелярскихъ служителей: средняго разряда.	2	115	—	230			
Имъ на паекъ.	—	35	—	70			
Въ IV-мъ:							
Главный Кассиръ.	1	857	428	1285	VII	VII	IV
Кассировъ: Старшихъ.	3	514	214	2184	VIII	VIII	VI
Младшихъ.	3	428	142	1710	IX	IX	VII
Помощниковъ ихъ: Старшихъ.	2	343	142	970	IX	IX	VII
Младшихъ.	2	285	58	686	X	X	VIII
Чиновникъ для веденія счетовъ.	1	285	58	343	X	X	VIII
Въ V-мъ:							
Главный Контролеръ.	1	857	428	1285	VII	VII	IV
Контролеровъ: Старшихъ.	2	571	285	1712	VIII	VIII	VI
Младшихъ.	2	500	214	1428	IX	IX	VII
Помощниковъ ихъ: Старшихъ.	2	428	142	1140	IX	IX	VII
Младшихъ.	2	343	85	856	X	X	VIII
Канцелярскихъ служителей: высшаго разряда.	3	215	—	645			
Въ Московскомъ Отдѣленіи при Конторѣ Коммерческаго Банка.							
Директоровъ: Старшій.	1	1000	—	1000	VII	VII	IV
Младшій.	1	700	—	700	VIII	VIII	VI
Бухгалтеръ.	1	600	—	600	VIII	VIII	VI
Помощниковъ: Старшій.	1	400	—	400	X	X	VIII
Младшій.	1	250	—	250	XII	X	VIII
Кассировъ: Старшій.	1	600	—	600	VII	VIII	VII
Младшій.	1	500	—	500	IX	IX	VII
Помощниковъ: Старшій.	1	400	—	400	X	X	VIII
Младшій.	1	250	—	250	XII	X	VIII
Письмоводитель.	1	450	—	450	IX	IX	VII
Помощникъ его.	1	200	—	200	X	X	VIII
Канцелярскихъ служителей: высшаго разряда.	2	170	—	340			
средняго —	2	100	—	200			
Имъ на паекъ.	—	30	—	60			

16906

	Число людей.	Имъ ежегодно.			Разряды.		
		Одному.	Всѣмъ.				
		Рубли серебромъ.					
		Жалованья.	Столовыхъ.	Всего.	По должностямъ.	По мундирамъ.	По пенсіямъ.
III. Вообще по Экспедиціи:							
Экзекуторъ и Экономъ.	1	514	214	728	X	X	VIII
Помощникъ его.	1	285	58	343	XII	X	IX
Лекарь.	1	285	58	343			
На канцелярскіе матеріалы и заготовленіе бухгалтерскихъ и кассовыхъ книгъ.	—	—	—	3500			
На содержаніе курьеровъ, присяжныхъ, счетчиковъ, сторожей и мѣшконосцевъ.	—	—	—	5000			
На наемъ курьерскихъ лошадей.	—	—	—	2000			
Итого.	85	—	—	61778			

Примѣчанія: 1) Исчисленная по сему штату сумма употребляется изъ прибылей Заемнаго Банка. 2) Число чиновниковъ, показанное въ семъ штатѣ, съ открытіемъ Экспедиціи, опредѣляется по мѣрѣ дѣйствительной надобности. 3) Какъ Экспедиція Кредитныхъ Билетовъ будетъ помѣщаться въ домѣ, принадлежащемъ Ассигнаціонному Банку, то расходы на освѣщеніе и отопленіе Экспедиціи, а равно на меблированіе и другія потребности при устройствѣ Экспедиціи и кладовыхъ, обращаются на счетъ прибылей Заемнаго Банка, по предварительнымъ смѣтамъ, съ утвержденія Министра Финансовъ, впредь до упраздненія Ассигнаціоннаго Банка, послѣ чего имѣетъ быть онымъ сдѣлано штатное назначеніе. 4) Остатки отъ штатной суммы распредѣляются въ награду чиновникамъ Экспедиціи по усмотрѣнію Министра Финансовъ.

Къ №16906.—1843 Іюня 1.

Высочайше утвержденный штатъ Бригаднаго Управленія Донскихъ казачьихъ конно-артиллерійскихъ батарей, составляющихъ постоянный артиллерійскій резервъ въ пятомъ округѣ военнаго поселенія Кіевской и Подольской губерній.

	Число чиновъ.	Имъ содержанія серебромъ въ годъ.							
		Жалованья.				Столовыхъ.		Всего.	
		Одному.		Всѣмъ.					
		Рубли.	Коп.	Рубли.	Коп.	Рубли.	Коп.	Рубли.	Коп.
Бригадный Командиръ, Полковникъ или Подполковникъ изъ полевой артиллеріи.	1	560	55	560	55	420	30	980	85
* По чину Полковника.									
Адъютантъ, изъ офицеровъ полевой артиллеріи.	1	282	75	282	75	—	—	282	75
* По чину Поручика.									
Казначей, онъ же и Квартирмистръ.	1	224	25	224	25	—	—	224	25
* По чину Сотника.									
(Изъ офицеровъ Донскихъ батарей въ чинѣ Сотника, или Есаула, и получаетъ жалованье по тому чину, въ коемъ будетъ состоять).									
Бригадныхъ писарей.	3	16	55	49	5	—	—	49	5
На канцелярскіе расходы въ годъ.	—	—	—	—	—	—	—	28	50
	6	—	—	—	—	—	—	1565	40

Примѣчанія: 1) Всѣ означенные въ семъ штатѣ оклады жалованья и столовыхъ денегъ, опредѣлены за исключеніемъ узаконенныхъ вычетовъ. 2) Опредѣленная симъ штатомъ издержка на жалованье, столовые и канцелярскіе расходы, примѣняясь къ 2222 ст. I части II книги Свода Военныхъ Постановленій, производится отъ казны. 3) Бригадному Командиру и Адъютанту присвояется право носить мундиръ Донской конной артиллеріи. 4) Писаря назначаются изъ кантонистовъ, по распоряженію Департамента Военныхъ Поселеній, и получаютъ сверхъ жалованья, продовольствіе и обмундированіе, по положенію отъ казны.

16908 *Къ № 16908.—1843 Іюня 1.*

Высочайше утвержденный штатъ Сызранской городской полиціи.

	Число лицъ.	Имъ годоваго жалованья серебромъ.				Разряды.		
		Одному.		Всѣмъ.		По должностямъ.	По пенсіямъ.	По мундирамъ.
		Руб.	Коп.	Рубли.	Коп.			
Городничій.	1	—	—	286	—	VIII	V	По 22 п. росписанія чиновъ, не вошедшихъ въ десятиразрядное раздѣленіе шитья на мундирахъ, 3 Тома Свода Законовъ, изд. 1842 г. Военнаго покроя. По 33 п. росписанія о мундирахъ того же Тома и изд. прил. къ 935 ст.
Частныхъ Приставовъ.	2	171	60	343	20	X	VIII	
Помощниковъ ихъ.	2	100	—	200	—	XIV	IX	
Брантмейстеръ.	1	—	—	100	—	XIV	IX	
Секретарь.	1	—	—	171	42	XIV	IX	
Канцелярскихъ служителей: 1 разряда.	1	—	—	100	—			
3 разряда.	3	46	—	138	—			
Симъ послѣднимъ на паекъ и обмундированіе.	—	28	60	85	80			
На канцелярскіе расходы въ полиціи, отопленіе и освѣщеніе.	—	—	—	285	60			
Въ частяхъ города по одному канцелярскому служителю втораго разряда.	2	71	50	143				
Имъ на паекъ и обмундированіе.	—	28	60	57	20			
На канцелярскіе расходы, отопленіе и освѣщеніе въ двухъ частяхъ.	—	85	70	171	40			
Полицейская и пожарная команда:								
Унтеръ-офицеровъ.	3	6	86	20	58			
Полицейскихъ служителей для караула при полиціи и частяхъ.	4	3	43	13	72			
Будочниковъ по числу будокъ, въ каждую по два.	16	3	43	54	88			
Пожарныхъ служителей.	20	3	43	68	60			
На обмундированіе и провіантъ 43 человѣкъ, по прилагаемой у сего табели, въ первый годъ 1350 руб. 36 к., а въ слѣдующіе.	—	—	—	344	83½			
На фуражъ для 20 пожарныхъ лошадей, на каждую въ годъ по 11 четвертей и 2 четв. овса и по 180 пуд. сѣна, полагая четверть овса 1 р. 70 к., а за пудъ сѣна 15 коп.	—	—	—	922	50			
На ремонтъ пожарныхъ инструментовъ, лошадей, сбруи для нихъ и ковку.	—	—	—	140				
Итого.	56	—	—	4146	73½			

Примѣчанія: 1) Въ число назначаемой по сему штату суммы отпускать изъ казны 571 руб. 42½ к., а остальные 3575 руб. 31 к. изъ городскихъ доходовъ. 2) Недостатки по однѣмъ статьямъ штатныхъ расходовъ, пополнять остатками отъ другихъ, и на тѣмъ излишки обращать въ экономическую сумму Сызранской полиціи, для употребленія, съ разрѣшенія Гражданскаго Губернатора, на улучшеніе пожарныхъ инструментовъ и иныхъ полицейскихъ принадлежностей, а равно въ подкрѣпленіе способовъ, на содержаніе полицейскихъ служителей предназначенныхъ и на выдачу пособія отличнѣйшимъ изъ канцелярскихъ служителей; но сюда не относятся излишки отъ суммы по заготовленію провіанта и аммуниціи для нижнихъ чиновъ и фуража для лошадей, кои должны быть причисляемы къ суммамъ слѣдующаго года.

16908

Высочайше утвержденная табель мундирнымъ и аммуничнымъ вещамъ для 3 унтеръ-офицеровъ и 40 полицейскихъ служителей г. Сызрани.

	Число вещей.	На сколь. лѣтъ каждая вещь.	На полный срокъ. Серебромъ. Руб.	Коп.	На одинъ годъ. Серебромъ. Руб.	Коп.
Фуражекъ съ наушниками изъ темнозеленаго сукна, за каждую по 64 к., а за	43	2	27	52	13	76
Къ нимъ пуговицъ по ½ к. за каждую.	43	20	—	21½	—	1
Шинелей изъ сѣраго солдатскаго сукна для унтеръ-офицеровъ и 20 полицейскихъ служителей, полагая по 4 р. 67 к. за каждую, а за	23	4	107	41	26	85⅓
Таковыхъ же для 20 пожарныхъ служителей, по той же цѣнѣ.	20	3	93	40	31	13⅓
На каждую шинель по 10 мѣдныхъ пуговицъ, за каждую по ½ к., а за	430	20	2	15	—	10⅝
Мундировъ съ обтяжными пуговицами, полагая каждый по 3 р., а за	43	2	129	—	64	50
Для 3 унтеръ-офицеровъ на обшивку воротника и обшлаговъ на мундирѣ золотаго галуна 2 арш., по 1 р. за арш., а всѣмъ	6	2	6	—	3	
Панталонъ изъ темнозеленаго сукна, полагая каждыя по 3 р. 10 к., а за	43	2	133	30	66	65
Панталонъ лѣтнихъ изъ фламскаго полотна, полагая каждыя по 1 р. 30 к., а за	43	2	55	90	27	95
Холста на 2 рубашки по 15½ арш. каждому, а за аршинъ 8½ к.	43	1	49	34¼	49	34¼
На третью рубашку деньгами каждому по 23 коп.	43	1	9	89	9	89
Галстуховъ изъ чернаго сукна за каждый по 12 к., а за	43	1	5	16	5	16
Полусапоговъ смазныхъ по двѣ пары по 1 р. 15 к. за пару, а за	86	1	98	90	98	90
Къ полусапогамъ по двѣ пары подметокъ, каждому по 25 к.	86	1	19	78	19	78
На портянки, шерстяные носки и смазку сапоговъ по 33 к. каждому.	43	1	14	19	14	19
Перчатокъ для трехъ унтеръ-офицеровъ по одной парѣ каждому, по 45 к. за пару.	3	3	1	35	—	45
Тесаковъ съ мѣднымъ эфесомъ и мѣднымъ наконечникомъ къ ножнамъ для трехъ унтеръ-офицеровъ по 1 р. 50 к. за каждый, а за	3	20	4	50	—	22½
Къ нимъ ножны изъ черной лакированной кожи по 10 к. за каждыя.	3	1	—	30	—	30
Темляковъ шерстяныхъ по 20 к. каждый.	3	1	—	60	—	60
Портупей изъ черной лакированной кожи по 60 к. каждая, а за	3	8	1	80	—	22½
Къ нимъ мѣдныхъ пряжекъ по 10 к. каждая.	3	20	—	30	—	1½
Для полицейскихъ и пожарныхъ служителей и будочниковъ рукавицъ кожаныхъ теплыхъ, по 52 к. каждая пара, а за	40	2	20	80	10	40
Тулуповъ овчинныхъ для часовыхъ въ зимнее время по 9 р. за каждый, а за	11	4	99	—	24	75
Кенегъ кожаныхъ для того же употребленія по 1 р. за пару, а за	11	2	11	—	5	50
Алебардъ по 1 р. 20 к. за каждую.	11	20	13	20	—	66
Кителей для 20 пожарныхъ служителей по 2 р. 63 к.	20	2	52	60	26	30
На ремень черной кожи съ мѣдною пряжкою для подпоясыванія шинелей во время хожденія на пожаръ по 29 к.	20	8	5	80	—	72½
Полушубковъ пожарнымъ служителямъ, за каждый по 2 р. 90 к., а за	20	4	58	—	14	50
Итого на обмундированіе.	—	—	1021	41¾	515	87⅞
На провіантъ, полагая каждому въ мѣсяцъ муки по 1 пуд. 32½ фун., крупъ 1½ гарнца, потребно для всѣхъ 43 человѣкъ въ годъ муки 935 пуд. 10 фун., крупъ 12 четвертей 6 гарнцевъ, считая муку по 30 к. за пудъ и крупу по 4 р. за четверть, и того	—	—	—	—	328	95
А всего на провіантъ и обмундированіе.	—	—	—	—	844	82⅞

16909

Высочайше утвержденная табель пожарнымъ инструментамъ, предполагаемымъ къ покупкѣ для Сызранской городской полиціи въ добавокъ къ имѣющимся, а равно о покупкѣ пожарныхъ лошадей и упряжи.

	Число вещей.	Чего стоятъ вещи серебр. Руб.	К.
Къ 6 трубамъ запасныхъ 6 рукавовъ кожаныхъ съ оплеткою бичевною, длиною каждый по 3½ саж., по 4 р. 90 к. сажень	6	102	90
4 бочки, по 1 р. 72 к. каждая.	4	6	88
Подъ оныя 4 хода лѣтнихъ по 5 р. 43 к. каждый, а за всѣ	4	21	72
За оковку каждаго хода съ бочкою и матеріалами 8 р. 58 к., а за всѣ	4	34	32
За окраску хода съ бочкою по 1 р. 43 к., а за всѣ	4	5	72
Подъ багры, вилы и лѣстницы одинъ лѣтній ходъ съ оковкою и окраскою.	1	17	16
5 багровъ, вѣсомъ каждый по 30 фун., по 2 р. 88 к. пудъ, а за всѣ	5	10	80
9 топоровъ съ топорищами, каждый по 58 к., а за всѣ	9	5	22
4 вилъ, вѣсомъ каждыя по 30 фун., по 2 р. 88 к. за пудъ, а за всѣ	4	3	64
Лѣстница подъемная съ окраскою.	1	3	
Подставная.	1	2	
Лопатъ желѣзныхъ, каждая по 43 к., а за	6	2	58
Ломовъ 6, вѣсомъ каждый по ½ пуд., по 2 р. 29 к. за пудъ, а за всѣ	6	6	87
Ведеръ кожаныхъ съ желѣзными обручами, по 1 р. 50 к. за каждое, а за всѣ.	13	19	50
Парусовъ большихъ три, длиною по 16 арш., а шириною 15 арш., 22 р. 86 к. каждый, а за всѣ	3	68	58
Щитовъ войлочныхъ, каждый длиною 3 арш. шириною 2 арш. съ пяльцами, по 80 к., а за	3	2	40
Фонарей стеклянныхъ крашеныхъ по 1 р. 15 к. каждый, а за	3	3	45
Флаговъ для сигналовъ, длиною по 3 арш., а шириною въ 1½ арш. каждый, съ принадлежностями по 1 р., а за	6	6	
Четыре хода зимнихъ подъ бочки съ оковкою и окраскою, каждый по 3 р., а за	4	12	
Ходъ зимній подъ багры съ оковкою и окраскою	1	6	
Итого.	—	345	74
Лошадей подъемныхъ 20, за каждую по 28 р. 57 к., а за	20	571	40
На хомуты съ шленями, уздами, сѣдельниками, возжами, постромками веревочными, на удила и пряжки къ уздамъ желѣзныя, всего каждый хомутъ съ приборомъ 10 р. 85 к., а за	20	217	
Веревокъ для пристяжныхъ четырехъ лошадей, на каждую по три саж., по 11 к. засажень, а за	12	1	32
Скребницъ желѣзныхъ, за каждую по 34 к., а за	20	6	80
На дуги для коренныхъ лошадей, за каждую по 2 р. 28 к., а за	20	45	60
Щетокъ, обшитыхъ кожею съ ремнемъ, за каждую по 22 к., а за	20	4	40
Попонъ конскихъ изъ крестьянскаго сѣраго сукна съ приводомъ въ указную мѣру 2 арш., по 74 к. за арш., подкладочнаго холста 8 арш. 12 верш., по 4 к. арш., за трокъ 28 к., за шитье, нитки по 4 к., итого для одной лошади 2 р. 15 к., а для	20	43	
Къ трокамъ по одной мѣдной пряжкѣ, по 6 к. за каждую, а за	20	1	20
Итого.	—	890	72
А всего единовременныхъ расходовъ.	—	1236	40

Къ № 16909.—1843 Іюня 1.

Вѣдомость квартирнымъ деньгамъ, испрашиваемымъ чиновникамъ Бессарабскихъ карантиновъ, неимѣющимъ казенныхъ помѣщеній.

	Число людей.	Сколько полагается квартирныхъ денегъ въ годъ серебр. Одному. Руб.	Всѣмъ. Руб.
Въ карантинахъ:			
Измаильскомъ-центральномъ.			
Инспекторъ карантина.	1	130	130
Непремѣнный Членъ.	1	115	115
Главный медицинскій чиновникъ.	1	115	115
Секретарь.	1	75	75
Столоначальникъ.	1	50	50
Канцелярскихъ.	7	30	210
Директоръ карантиннаго дома.	1	115	115
Коммисары.	3	75	225
Лекарь карантиннаго дома и порта.	1	75	75
Повивальная бабка.	1	30	30
Капитанъ карантиннаго порта.	1	115	115
Помощникъ его.	1	75	75
Переводчики.	3	50	150
Сулинскомъ частномъ.			
Капитанъ Сулинскаго порта.	1	115	115
Скулянскомъ центральномъ.			
Коммисаръ.	1	75	75
Лекарь карантиннаго дома.	1	75	75
Аптекарскій Провизоръ.	1	50	50

16929

16938

	Число людей.	Сколько полагается квартирныхъ денегъ въ годъ серебромъ. Одному.	Всѣмъ.
		Р у б л я.	
Столоначальникъ.	1	50	50
Канцелярскіе.	3	30	90
Леовскомъ частномъ.			
Секретарь.	1	75	75
Канцелярскіе.	2	30	60
Липканской карантинной заставы.			
Прикомандированный изъ Леовскаго карантина Коммисаръ.	1	75	75
Итого.	—	—	2145

Къ № 16929.—1845 Іюня 7.

Дополнительное росписаніе должностей и разрядовъ.

	Разряды. По должностямъ.	По пенсіямъ.	По мундирамъ.
а) Губернской Коммиссіи для уравненія денежныхъ сборовъ съ государственныхъ крестьянъ.			
Помощникъ Начальника Коммиссіи.	VI	III 2 ст.	VI
Члены: Старшіе.	VII	IV	VII
Младшіе.	VIII	VI	VIII
Агрономы: Старшіе.	VII	IV	VII
Младшіе.	VIII	VI	VIII
Помощникъ дѣлопроизводителя.	IX	VII	IX
и б) Отдѣльнаго отряда Губернской Коммиссіи для раскладки податей и повѣрки произведенныхъ оцѣнокъ.			
Старшій Членъ.	VII	IV	VII
Младшій Агрономъ.	VIII	VI	VIII
Счетный чиновникъ.	IX	VII	X

Къ № 16938.—1845 Іюня 10.

Высочайше утвержденный штатъ губернскихъ учрежденій Ковенской губерніи, подвѣдомственныхъ Министерству Внутреннихъ Дѣлъ.

	Число людей.	Имъ содержанія въ годъ серебромъ. Одному. Руб.	К.	Всѣмъ. Рубл.	К.
а) *Губернское Правленіе:*					
Гражданскій Губернаторъ.	1				
жалованья.	—	—	—	1715	52
столовыхъ.	—	—	—	1715	52
Вице-Губернаторъ.	1				
жалованья.	—	—	—	714	80
столовыхъ.	—	—	—	428	88
Совѣтниковъ.	3	428	88	1286	64
Секретарь, или Правитель дѣлъ присутствія.	1	—	—	228	68
Главный Регистраторъ.	1	—	—	171	59
Его Помощникъ.	1	—	—	114	39
Столоначальниковъ: старшихъ.	4	171	59	686	36
младшихъ.	6	171	59	1029	54
Помощниковъ ихъ.	10	114	39	1143	90
Регистраторовъ въ Отдѣленіяхъ.	4	114	39	457	56
Переводчикъ.	1	—	—	171	59
Архиваріусъ.	1	—	—	171	59
Его Помощникъ.	1	—	—	100	6
Экзекуторъ.	1	—	—	171	59
Его Помощникъ.	1	—	—	100	6
Приходорасходчику, въ прибавку къ получаемому по другому мѣсту жалованью.	—	—	—	85	78
Писцовъ высшаго оклада.	10	114	39	1143	90
средняго —	10	80	6	800	60
низшаго —	10	71	48	714	80
На паекъ писцамъ двухъ послѣднихъ разрядовъ.	—	28	59	571	80
На канцелярскіе расходы, отопленіе и освѣщеніе дома, на наемъ вахмистра и сторожей и ремонтъ мебели.	—	—	—	2285	70
На Типографію.	—	—	—	1428	30
Итого.	67	—	—	17439	15
б) *Канцелярія Гражданскаго Губернатора:*					
Правитель Канцеляріи.	1	—	—	428	88
Помощниковъ его: старшихъ.	2	214	43	428	86
младшихъ.	2	142	88	285	76
Переводчикъ.	1	—	—	228	68
Регистраторъ.	1	—	—	142	88
На писцовъ высшаго оклада 114 руб. 39 коп., средняго 80 руб. 6 коп., низшаго 71 руб. 48 коп., на паекъ и обмундированіе двухъ послѣднихъ по 28 руб. 59 коп. и на расходы.	—	—	—	1485	60
Чиновниковъ особыхъ порученій.	3	357	39	1072	17
Итого.	10	—	—	4072	83
в) *Канцелярія Губернской Коммиссіи Народнаго Продовольствія:*					
Правитель дѣлъ.	1	—	—	350	
Бухгалтеръ.	1	—	—	260	
Помощникъ его.	1	—	—	150	

16938

	Число людей.	Имъ содержанія въ годъ серебромъ. Одному. Руб.	К.	Всѣмъ. Рубли.	К.
Писцовъ: высшаго оклада.	1	—	—	100	
средняго —	1	—	—	90	
На канцелярскіе расходы.	—	—	—	140	
Итого.	5	—	—	1090	
г) *Врачебная Управа:*					
Инспекторъ.	1	—	—	457	51
Операторъ.	1	—	—	343	10
Акушеръ.	1	—	—	343	10
Письмоводитель.	1	—	—	171	59
На канцелярскіе расходы.	—	—	—	228	40
На разъѣзды Инспектора.	—	—	—	57	15
На прибавку жалованья двумъ отличнымъ врачамъ въ губерніи.	—	28	59	57	18
Итого.	4	—	—	1658	3
д) *Медицинская часть:*					
Въ Ковенскомъ уѣздѣ.					
Уѣздный Врачъ.	1	—	—	228	68
Лекарскихъ учениковъ: Старшій.	1	—	—	57	18
Младшій..	1	—	—	42	88
Повивальныхъ бабокъ: старшая.	1	—	—	57	18
младшая.	1	—	—	42	88
Ветеринарный Врачъ.	1	—	—	228	68
Итого.	6	—	—	657	48
Всего.	92	—	—	24917	49

Примѣчанія: 1) Присутствію Губернскаго Правленія предоставляется, по соображеніи съ количествомъ и родомъ поступающихъ въ оное дѣлъ, распредѣлять предназначенное число столовъ въ Отдѣленіяхъ Канцеляріи; отъ него также будетъ зависѣть и уменьшить опредѣляемое штатомъ число Столоначальниковъ, Помощниковъ ихъ и канцелярскихъ служителей, когда сіе, по положенію дѣлъ и способностямъ чиновниковъ, будетъ признано удобнымъ. Сберегаемыя чрезъ таковое уменьшеніе суммы и вообще остатки отъ суммъ канцелярской и типографской, могутъ быть употребляемы, какъ на улучшеніе Типографіи и непредвидимыя надержки, на канцелярскія потребности, такъ и на назначеніе временныхъ пособій въ поощреніе радѣтельнѣйшихъ и отличнѣйшихъ чиновниковъ и служителей Канцеляріи Губернскаго Правленія, по усмотрѣнію Начальника губерніи, который о семъ доводитъ до свѣдѣнія Министерства Внутреннихъ Дѣлъ. 2) Исчисленная по сему штату сумма на содержаніе Канцеляріи Губернской Коммисіи Народнаго Продовольствія, отпускается на основаніи 21 ст. 13 Т. Свода Зак. Уст. Народн. Продов. (изд. 1842 года) изъ земскаго сбора.

Высочайше утвержденный штатъ Трокскаго Земскаго Суда и медицинской части въ семъ уѣздѣ.

	Число людей.	Имъ содержанія въ годъ серебр. Одному. Руб.	К.	Всѣмъ. Руб.	К.
а) *Земскій Судъ:*					
Земскій Исправникъ.	1				
Жалованья.	—	—	—	285	92
На содержаніе во время разъѣздовъ.	—	—	—	142	96
Старшій Непремѣнный Засѣдатель.	1				
Жалованья.	—	—	—	257	29
На содержаніе въ случаѣ выѣзда.	—	—	—	28	00
Участковыхъ Засѣдателей, или Становыхъ Приставовъ.	4				
Жалованья.	—	228	68	914	72
На содержаніе во время разъѣздовъ.	—	57	18	228	72
На канцелярскіе расходы, въ томъ числѣ на наемъ писца.	—	85	71	342	84
Секретарь.	1	—	—	171	58
Столоначальниковъ.	2	128	70	257	40
Регистраторъ.	1	—	—	114	39
Канцелярскихъ служителей:					
Средняго оклада.	2	57	18	114	36
Низшаго — —	2	42	88	85	76
Имъ на паекъ и обмундированіе.	—	28	59	114	36
На канцелярскіе расходы, отопленіе и освѣщеніе и наемъ сторожа.	—	—	—	371	40
На наемъ разсыльныхъ съ обмундированіемъ и содержаніемъ на ихъ счетъ.	7	57	15	400	5
Итого.	21	—	—	3830	35
б) *Медицинская часть:*					
Уѣздный Врачъ.	1	—	—	228	68
Лекарскихъ учениковъ: старшій.	1	—	—	57	18
младшій.	1	—	—	42	88
Повивальная бабка младшая.	1	—	—	42	88
Итого.	4	—	—	371	62
Всего.	25	—	—	4201	97

Примѣчаніе. Изъ полагаемыхъ по сему штату разсыльныхъ три находятся при Земскомъ Судѣ и по одному при каждомъ Становомъ Приставѣ.

16941
16942
16956
16960

Къ № 16941.—1843 Іюня 11.

Штатъ Коммисіи для ремонтированія кавалеріи отдѣльнаго гвардейскаго корпуса.

	Число лицъ.	Содержаніе въ годъ серебромъ. Одному путев.	Содержаніе въ годъ серебромъ. И того всѣмъ.
		Рубли.	
Инспекторъ ремонтированія **, изъ кавалерійскихъ генераловъ.	1*	3000	5000
Помощникъ Инспектора.	1*	750	750
Ремонтировъ.	5*	750	3750
Помощниковъ Ремонтировъ.	5*		
Итого.	—	—	7500

** Столовыхъ въ чинѣ Полковника по окладу Бригаднаго Командира, а въ чинѣ Генерала по окладу Дивизіоннаго Начальника.

** Столовыхъ въ штабъ-офицерскихъ чинахъ по окладу Полковыхъ Командировъ, а въ чинахъ оберъ-офицерскихъ по окладу Дивизіонныхъ Командировъ.

* Жалованье по чинамъ.

Примѣчанія: 1) Въ числѣ 3000 руб., положенныхъ Инспектору на путевые расходы, заключается и содержаніе Канцеляріи. 2) Сумма на жалованье, столовыя и путевыя Членамъ Ремонтной Коммисіи производится изъ Государственнаго Казначейства.

Къ № 16942.—1843 Іюня 11.

Высочайше утвержденный штатъ Временнаго Стола, учреждаемаго въ Курляндскомъ Губернскомъ Правленіи.

	Число людей.	Имъ жалованья серебромъ.	Классы должностей.	Разряды. По пенсіи.	Разряды. По мундиру.
Бухгалтеръ, онъ же и производитель дѣлъ.	1	308 р. 58 к.	*	*	*
Переводчику изъ чиновниковъ, состоящихъ уже на службѣ при Губернскомъ Правленіи въ прибавку къ получаемому жалованью.	—	150 р.			
Канцелярскихъ служителей, каждому по 140 руб.	2	280 —			
На канцелярскіе расходы и на одного сторожа.	—	150 —			
Итого.	3	888 р. 58 к.			

* Согласно съ существующими уже о сихъ должностяхъ росписаніями.

Къ № 16956.—1843 Іюня 16.

Вѣдомость о числѣ чиновъ, жалованьѣ и содержаніи двухъ лазаретовъ Оренбургскаго казачьяго войска.

	Число чиновъ.	Жалованья серебромъ. Одному. Руб.	К.	Всѣмъ. Руб.	К.	Вообще. Руб.	К.
Смотрителей.	2	33	60	67	20	67	20
Лекарей.	2	*					
Фельдшеровъ старшихъ	2	33	60	67	20	67	20
Казаковъ внутренней службы, для караула, прислуги за больными, и наблюденія за чистотою.	16	*					
На содержаніе лазаретовъ.	—	285	75	571	50	571	50
На покупку медикаментовъ.	—	150	—	300	—	300	
На ежегодный ремонтъ лазаретныхъ зданій.	—	28	55	57	10	57	10
	22	531	50	1065	—	1065	

* Жалованье не производится, а отпускается одна указная дача провіанта.

Примѣчанія: 1) Исчисленные въ сей вѣдомости оклады жалованья опредѣлены за исключеніемъ узаконенныхъ вычетовъ на госпиталь и медикаменты. 2) Назначенная по вѣдомости сумма на содержаніе лазаретовъ, покупку медикаментовъ и на исправленіе зданій, занимаемыхъ лазаретами, всего по обоимъ лазаретамъ 928 руб. 60 коп. сереб., исчислена примѣрно. — Въ употребленіи сей суммы, войсковое начальство обязано представлять отчеты установленнымъ порядкомъ. 3) Ежегодные остатки отъ суммъ, назначенныхъ на жалованье чинамъ и другія надержки по лазаретамъ, причисляются къ общему войсковому капиталу; въ случаѣ же надобности, недостатокъ суммы одного предмета замѣняется остаткомъ отъ другаго, по усмотрѣнію и распоряженію Войсковаго Правленія Оренбургскаго казачьяго войска. 4) Издержки на провіантъ казаковъ, должны быть назначаемы въ составляемыхъ ежегодно смѣтахъ расходовъ изъ войсковаго капитала Оренбургскаго казачьяго войска.

Къ № 16960.—1843 Іюня 17.

Высочайше утвержденный штатъ Канцеляріи С. Петербургскаго Военнаго Генералъ-Губернатора.

	Число людей.	Имъ содержанія въ годъ серебромъ. Одн.	Всѣмъ.	Разряды. По должностямъ.	По пенсіямъ.	По мундирамъ.
		Рубли.				
Управляющій канцеляріею.	1	—	1500	V	III	V
Столовыхъ.	—	—	500		1 ст.	
Начальниковъ Отдѣленій.	3	900	2700	VII	IV	VII
Столовыхъ.	—	200	600			
Столоначальниковъ.	7	450	3150	VIII	VI	VIII
Столовыхъ.	—	150	1050			

16970

	Число людей.	Изъ содержанія въ годъ серебромъ. Одн.	Всѣмъ.	Разряды. По должностямъ.	По пенсіямъ.	По мундирамъ.
		Рубли.				
Помощниковъ ихъ.	7	300	2100	IX	IX	IX
Столовыхъ.	—	50	350			
Казначей, онъ же и Экзекуторъ.	1	—	500	VIII	VI	VIII
Столовыхъ.	—	—	250			
Помощниковъ его.	2	300	600	IX	IX	IX
Столовыхъ.	—	50	100			
Журналистъ.	1	—	350	VIII	VI	VIII
Столовыхъ.	—	—	150			
Помощникъ его.	1	—	300	IX	IX	
Столовыхъ.	—	—	50			
Переводчикъ.	1	—	350	VIII	VI	VIII
Столовыхъ.	—	—	150			
Писцовъ высшаго разр.	7	200	1400	XIV		
средняго —	7	100	700			
низшаго.	7	70	490			
На паекъ и обмундированіе писцовъ двухъ послѣднихъ разрядовъ.	—	30	420			
На канцелярскіе расходы и наемъ сторожей.	—	—	3000			
На экстраординарные расходы.	—	—	5000			
Итого.	45	—	23760			

Примѣчанія: 1) Исчисленная по сему штату сумма отпускается изъ доходовъ С. Петербурга. 2) Остатки отъ некомплекта чиновниковъ и вообще отъ суммы канцелярской и экстраординарной дозволяется раздавать въ награду чиновникамъ, отличившимся трудолюбіемъ, по назначенію Военнаго Генералъ-Губернатора.

Къ № 16970.—1845 Іюня 25.

Высочайше утвержденный штатъ маякамъ по Бѣлому морю.

	Число людей.	Серебромъ въ годъ. Руб.	Коп.
Управляющій маяками изъ штабъ-офицеровъ Корпуса Флотскихъ Штурмановъ или ластовыхъ экипажей.	1		
Ему столовыхъ.	—	200	
На разъѣзды ему и прочимъ чинамъ при маякахъ.	—	100	
Въ Канцеляріи Управляющаго маяками.			
Писарь втораго класса.	1		
Ему жалованья.	—	25	85
Вахтеръ для веденія шнуровыхъ книгъ и содержанія маячныхъ принасовъ и матеріаловъ.	1		
Ему жалованья по окладу 2-го класса.	—	25	85
На канцелярскіе расходы для Канцеляріи Управляющаго 39 р. 30 к., да для десяти маяковъ по 3 р. на каждый, 30 рублей, итого	—	69	30
		421	

	Число людей.	Серебромъ въ годъ. Руб.	Коп.
Въ особенности для каждаго маяка.			
Смотритель изъ оберъ-офицеровъ Корпуса Флотскихъ Штурмановъ или ластовыхъ экипажей.	1		
Рядовыхъ изъ ластоваго экипажа, находящагося въ Архангельскѣ.	5		

	Серебромъ въ годъ. Руб.	К.
На содержаніе маяковъ.		
Мудюгскаго.		
На освѣщеніе маячнаго фонаря съ 1 Августа по 1 Ноября по числу четырнадцати лампъ при такомъ же числѣ рефракторовъ.	126	15
На исправленіе лампъ и пріобрѣтеніе оныхъ, въ случаѣ надобности, вновь и на другія для освѣтительнаго аппарата издержки.	12	
На ремонтъ собственно рефракторовъ.	14	
На содержаніе въ исправности гребнаго судна при маякѣ и двухъ бранспойтовъ.	10	
На ремонтное исправленіе строеній.	145	
На отопленіе и освѣщеніе жилыхъ покоевъ при маякѣ и на свѣчи для носки огня въ маячный фонарь и зажиганія лампъ.	70	
	374	15
Жижгинскаго.		
На освѣщеніе маячнаго фонаря съ 1 Августа по 16 Ноября по числу шестнадцати лампъ при такомъ же числѣ рефракторовъ.	185	50
На исправленіе лампъ и пріобрѣтеніе оныхъ, въ случаѣ надобности, вновь и на другія для освѣтительнаго аппарата издержки.	14	
На ремонтъ собственно рефракторовъ.	16	
На содержаніе въ исправности гребнаго судна при маякѣ и двухъ бранспойтовъ.	10	
На ремонтное исправленіе строеній.	145	
На отопленіе и освѣщеніе жилыхъ покоевъ при маякѣ и на свѣчи для носки огня въ маячный фонарь и зажиганія лампъ.	70	
	439	50
Моржовскаго.		
На освѣщеніе маячнаго фонаря съ 1 Августа по 1 Ноября, по числу 7 лампъ при такомъ же числѣ рефракторовъ.	63	65
На исправленіе лампъ и пріобрѣтеніе оныхъ, въ случаѣ надобности, вновь и на другія для освѣтительнаго аппарата издержки.	6	
На ремонтъ собственно рефракторовъ.	7	
На содержаніе въ исправности гребнаго судна при маякѣ и двухъ бранспойтовъ.	10	
На ремонтное исправленіе строеній.	145	

16970

	Серебр. въ годъ. Руб.	К.
На отопленіе и освѣщеніе жилыхъ покоевъ при маякѣ и на свѣчи для носки огня въ маячный фонарь и зажиганія лампъ.	70	
	299	65

Орловскаго.

На освѣщеніе маячнаго фонаря съ 1 Августа по 1 Ноября по числу 15 лампъ при такомъ же числѣ рефракторовъ.	133	90
На исправленіе лампъ и пріобрѣтеніе оныхъ, въ случаѣ надобности, вновь и на другія для освѣтительнаго аппарата издержки.	13	
На ремонтъ собственно рефракторовъ.	15	
На содержаніе въ исправности гребнаго судна при маякѣ и двухъ бранспойтовъ.	10	
На ремонтное исправленіе строеній.	143	
На отопленіе и освѣщеніе жилыхъ покоевъ при маякѣ и на свѣчи для носки огня въ маячный фонарь и зажиганія лампъ.	70	
	384	90

Жужмуйскаго.

На освѣщеніе маячнаго фонаря съ 1 Августа по 1 Ноября по числу 20 лампъ при такомъ же числѣ рефракторовъ.	177	35
На исправленіе лампъ и пріобрѣтеніе оныхъ, въ случаѣ надобности, вновь и на другія для освѣтительнаго аппарата издержки.	16	75
На ремонтъ собственно рефракторовъ.	20	
На содержаніе въ исправности гребнаго судна при маякѣ и двухъ бранспойтовъ.	10	
На ремонтное исправленіе строеній.	143	
На отопленіе и освѣщеніе жилыхъ покоевъ при маякѣ и на свѣчи для носки огня въ маячный фонарь и зажиганія лампъ.	70	
	437	10

Зимнегорскаго.

На освѣщеніе маячнаго фонаря съ 1 Августа по 1 Ноября, по числу 15 лампъ при такомъ же числѣ рефракторовъ.	133	90
На исправленіе лампъ и пріобрѣтеніе оныхъ, въ случаѣ надобности, вновь и на другія для освѣтительнаго аппарата издержки.	12	85
На ремонтъ собственно рефракторовъ.	15	
На содержаніе въ исправности гребнаго судна при маякѣ и двухъ бранспойтовъ.	10	
На ремонтное исправленіе строеній.	143	
На отопленіе и освѣщеніе жилыхъ покоевъ при маякѣ и на свѣчи для носки огня въ маячный фонарь и зажиганія лампъ.	70	
	384	75

Пулонгскаго.

На освѣщеніе маячнаго фонаря съ 1 Августа по 1 Ноября, по числу 9 лампъ при такомъ же числѣ рефракторовъ.	80	76
На исправленіе лампъ и пріобрѣтеніе оныхъ, въ случаѣ надобности, вновь и на другія для освѣтительнаго аппарата издержки.	6	90
На ремонтъ собственно рефракторовъ.	9	
На содержаніе въ исправности гребнаго судна при маякѣ и двухъ бранспойтовъ.	10	
На ремонтное исправленіе строеній.	143	
На отопленіе и освѣщеніе жилыхъ покоевъ при маякѣ и на свѣчи для носки огня въ маячный фонарь и зажиганія лампъ.	70	
	319	66

Сосновскаго.

На освѣщеніе маячнаго фонаря съ 1 Августа по 1 Ноября, по числу 15 лампъ при такомъ же числѣ рефракторовъ.	133	90
На исправленіе лампъ и пріобрѣтеніе оныхъ, въ случаѣ надобности, вновь и на другія для освѣтительнаго аппарата издержки.	12	85
На ремонтъ собственно рефракторовъ.	15	
На содержаніе въ исправности гребнаго судна при маякѣ и двухъ бранспойтовъ.	10	
На ремонтное исправленіе строеній.	143	
На отопленіе и освѣщеніе жилыхъ покоевъ при маякѣ и на свѣчи для носки огня въ маячный фонарь и зажиганія лампъ.	70	
	384	75

Городецкаго.

На освѣщеніе маячнаго фонаря съ 1 Августа по 1 Ноября, по числу 9 лампъ при такомъ же числѣ рефракторовъ.	80	76
На исправленіе лампъ и пріобрѣтеніе оныхъ, въ случаѣ надобности, вновь и на другія для освѣтительнаго аппарата издержки.	6	88
На ремонтъ собственно рефракторовъ.	9	
На содержаніе въ исправности гребнаго судна при маякѣ и двухъ бранспойтовъ.	10	
На ремонтное исправленіе строеній.	143	
На отопленіе и освѣщеніе жилыхъ покоевъ при маякѣ и на свѣчи для носки огня въ маячный фонарь и зажиганія лампъ.	70	
	319	64

Святоноскаго.

На освѣщеніе маячнаго фонаря съ 1 Августа по 1 Ноября по числу 16 лампъ при такомъ же числѣ рефракторовъ.	142	30
На исправленіе лампъ и пріобрѣтеніе оныхъ, въ случаѣ надобности, вновь и на другія для освѣтительнаго аппарата издержки.	13	80
На ремонтъ собственно рефракторовъ.	16	
На содержаніе въ исправности гребнаго судна при маякѣ и двухъ бранспойтовъ.	10	
На ремонтное исправленіе строеній.	143	
На отопленіе и освѣщеніе жилыхъ покоевъ при маякѣ и на свѣчи для носки огня въ маячный фонарь и зажиганія лампъ.	70	
	395	10
Итого на содержаніе 10 маяковъ и людей, при нихъ полагаемыхъ, въ годъ серебромъ.	4139	

Примѣчанія: 1) Управляющій маяками и Смотрители жалованье получаютъ по чинамъ, а рядовые по окладамъ, въ коихъ состоятъ по ластовому экипажу. 2) Управляющему маяками сверхъ жалованья и полагаемыхъ по сему штату столовыхъ, отпускать морскіе порціоны и полную на деньщиковъ провизію за то время, которое онъ будетъ находиться въ морѣ, при лѣтнихъ его поѣздкахъ, для осмотра маяковъ. 3) Управляющій маяками, имѣя постоянное пребываніе въ Архангельскѣ, помѣщается въ казенной квартирѣ, а въ случаѣ неимѣнія оной получаетъ квартирныя деньги, на основаніи положенія 1817 года, изъ суммъ Строительнаго Департамента Морскаго Министерства. 4) Смотрителямъ и нижнимъ чинамъ на Бѣломорскихъ маякахъ производить: первымъ морскіе порціоны, а послѣднимъ морскую провизію, за то только время, когда маяки будутъ освѣщаться, и

16970 за остальное время или, когда маяки не освѣщаются, Смотрителей довольствовать половинными порціонами, а нижнихъ чиновъ рѣчною провизіею.—На семъ же основаніи отпускать провизію и на деньщиковъ Смотрителей. 5) Писарь и рядовые обмундировываются по формѣ, установленной для сихъ нижнихъ чиновъ въ ластовыхъ экипажахъ, а вахтеръ по формѣ, установленной для этого же званія людей, находящихся въ портахъ по управленіямъ Кригсъ-Коммисаровъ. 6) Все полагаемое для офицеровъ и нижнихъ чиновъ при Бѣломорскихъ маякахъ довольствіе и обмундированіе и назначаемыя на разъѣзды и канцелярскія потребности деньги, относятся къ расходамъ Коммисаріатскаго Департамента; а издержки: на освѣщеніе маячныхъ фонарей, исправленіе лампъ и пріобрѣтеніе оныхъ вновь, ремонтъ рефракторовъ и содержаніе въ исправности при маякахъ гребныхъ судовъ и судовыхъ бранспойтовъ, принадлежатъ къ вѣдѣнію Кораблестроительнаго Департамента; ремонтное же исправленіе маячныхъ зданій, отопленіе и освѣщеніе жилыхъ покоевъ при маякахъ, относятся къ расходамъ Строительнаго Департамента Морскаго Министерства. 7) За полагаемыми Управляющему и прочимъ чинамъ при маякахъ на разъѣзды деньгами, прогоновъ имъ за поѣздки къ маякамъ, по прямой ихъ обязанности, не выдавать; но въ случаѣ особыхъ, по назначенію начальства, командировокъ, выдавать, на общемъ положеніи, прогоны изъ суммъ Коммисаріатскаго Департамента. 8) Полагаемыя при маякахъ гребныя суда съ принадлежностію и бранспойты, на первый случай отпустить, безъ всякой за нихъ платы, отъ Архангельскаго порта; также отпустить отъ порта на маяки по одному футштоку, для наблюденія возвышенія и пониженія воды, и по одному флагштоку съ флюгеромъ и фаломъ, для наблюденія направленія и силы вѣтровъ; потребную для артелей караульныхъ нижнихъ чиновъ посуду и другія необходимыя вещи.—Въ послѣдствіи же времени все это заводить на счетъ маячной суммы.

Выписка изъ составленнаго для Бѣломорскихъ маяковъ штата, о потребности суммъ на содержаніе сихъ маяковъ.

	Сумма для 10 маяковъ, предполагаемыхъ въ Бѣломъ морѣ.		Сумма, потребная съ 1843 года по случаю устроенія еще только 4 маяковъ.		
	Рубли.	Коп.	Рубли.	Коп.	
Предметы расходовъ.					
По Коммисаріатскому Департаменту:					Сверхъ сего будутъ производиться на счетъ суммъ Коммисаріатскаго Департамента:
Столовыхъ Управляющему маяками.	200	—	200	—	1) Управляющему маяками, Смотрителямъ и караульнымъ нижнимъ чинамъ жалованье по чинамъ и окладамъ тѣхъ командъ, изъ коихъ они командированы къ маякамъ. 2) Управляющему маяками и Смотрителямъ порціоны, а нижнимъ чинамъ морская провизія и обмундированіе.
На разъѣзды ему и прочимъ чинамъ при маякахъ.	100	—	100	—	
Жалованья писарю и вахтеру по 25 р. 85 к. каждому, а обоимъ.	51	70	51	70	
На канцелярскіе расходы для Канцеляріи Управляющаго 39 р. 30 к., да для 10 маяковъ по 3 р. на каждый 30 р., итого.	69	50	51	50	
	421	—	403		
По Кораблестроительному Департаменту:					Какъ подобные расходы для береговаго маяка на Мудьюгскомъ островѣ при входѣ въ Сѣверную Двину и для плавучихъ маяковъ въ портахъ, отнесены на счетъ суммъ Кораблестроительнаго Департамента, то, по примѣру сему и сообразно цѣли освѣщенія маяковъ, сіи для Бѣломорскихъ маяковъ издержки полагаются на счетъ суммъ того же Департамента.
На освѣщеніе маячныхъ фонарей.	1256	97	508		
На исправленіе лампъ и пріобрѣтеніе оныхъ вновь и на другія для освѣтительнаго аппарата издержки.	115	3	45		
На ремонтъ собственно рефракторовъ.	136	—	52		
На содержаніе въ исправности при каждомъ маякѣ гребнаго судна и двухъ судовыхъ бранспойтовъ.	100	—	4		
	1608	—	645		
По Строительному Департаменту:					Въ случаѣ неимѣнія казенной квартиры въ Архангельскѣ для Управляющаго маяками, полагаются ему квартирныя деньги по положенію 1817 года, изъ суммъ Строительнаго Департамента.
На ремонтное исправленіе маяковъ и принадлежащихъ къ нимъ строеній.	1430	—	572		
На отопленіе и освѣщеніе жилыхъ покоевъ при маякахъ и на свѣчи для носки огня въ маячные фонари и зажиганія лампъ.	700	—	280		
	2130	—	852		
Итого серебромъ въ годъ.	4159	—	1900		

16970

Вѣдомость о потребности матеріаловъ и денегъ для маяковъ по Бѣлому морю.

	Количество.	Цѣна серебромъ.		Сумма.	
		Рубли.	Коп.	Рубли.	Коп.
Для Мудьюгскаго маяка, освѣщаемаго съ 1-го Августа по 1-е Ноября четырнадцатью лампами, при такомъ же числѣ рефракторовъ.					
Для сженія въ лампахъ:					
На Августъ и Сентябрь мѣсяцы рыбьяго жиру лучшаго, называемаго сыротокъ, по 8 золот. въ часъ на каждую лампу, а на 606 часовъ 41 минуту во всѣ лампы.	п. ф. 17—27¾	пудъ. 2	пудъ. 57⅐	45	50
На Октябрь мѣсяцъ масла коноплянаго по той же пропорціи во всѣ лампы на 470 часовъ 5 минутъ.	13—28½	4	57⅐	62	68⅐
Свѣтиленъ бумажныхъ кругловязаныхъ.	60 дюж.	—	7½ дюж.	4	28⅐
Трубочекъ хрустальныхъ ламповыхъ.	42 штук.	—	10 коп.	4	20
Скипидару для намазыванія свѣтильни.	91 золот.	—	13⅝ фун.	—	15
Бѣлилъ для чищенія рефракторовъ.	6½ фунт.	—	13⅝ —	—	87⅐
Мѣлу бѣлаго плавленаго для чищенія трубочекъ.	9 —	—	1⅐ —	—	10⅐
Мѣлу комковаго для чищенія стеколъ въ маячномъ фонарѣ.	9 —	—	⅝ —	—	5⅐
Вина простаго для протиранія стеколъ въ томъ же фонарѣ.	2½ кружк.	—	28⅝ кр.	—	71⅝
Алмазъ для рѣзанія стеколъ.	1	1	65	1	65
Спирту для протиранія трубочекъ.	½ кружк.	—	57⅐ кружк.	—	28⅝
Холста на полотенцы для вытиранія стеколъ и на фартуки.	21 арш.	—	7⅐ арш.	1	50
Замши для чищенія рефракторовъ.	1 кож.	1	71⅝ кож.	1	71⅝
Ножницъ для обрѣзыванія нагара свѣтильни.	2	—	42⅝ —	—	85⅝
Мыла для мытья полотенцовъ и фартуковъ.	7 фунт.	—	8⅐ фунт.	—	60
				125	15
На исправленіе лампъ и пріобрѣтеніе оныхъ, въ случаѣ надобности, вновь и на другія для освѣтительнаго аппарата издержки.	—	—	—	12	
На ремонтъ собственно рефракторовъ.	—	—	—	14	
На содержаніе въ исправности гребнаго судна при маякѣ и двухъ бранспойтовъ.	—	—	—	10	
На ремонтное исправленіе строеній.	—	—	—	143	
На отопленіе и освѣщеніе жилыхъ покоевъ при маякѣ и на свѣчи для носки огня въ маячный фонарь и зажиганія лампъ.	—	—	—	70	
На бумагу, перья, чернила и сургучъ.	—	—	—	5	
И того.	—	—	—	577	15
Для Жижгинскаго маяка, который предполагается освѣщать съ 1 Августа по 16 Ноября шестнадцатью лампами, при такомъ же числѣ рефракторовъ.					
Для сженія въ лампахъ:					
На Августъ и Сентябрь мѣсяцы рыбьяго жиру лучшаго, называемаго сыротокъ, по 8 золот. въ часъ на каждую лампу, а на 606 часовъ 41 минуту, во всѣ лампы.	п. ф. 20—8¾	пудъ. 2	57⅐	52	
На Октябрь мѣсяцъ и половину Ноября масла коноплянаго, по той же пропорціи во всѣ лампы на 757 часовъ 20 минутъ.	24—23	4	57⅐	112	34⅐
Свѣтилень бумажныхъ кругловязаныхъ.	60 дюж.	—	7⅐ дюж.	5	71⅝
Трубочекъ хрустальныхъ ламповыхъ.	36 штук.	—	10 штук.	5	60
Скипидару для намазыванія свѣтильни.	1¼ фун.	—	13⅝ фун.	—	17½
Бѣлилъ для чищенія рефракторовъ.	3⅛ фун.	—	13⅝ —	1	9
Мѣлу бѣлаго плавленаго для чищенія трубочекъ.	11 —	—	1⅐ —	—	12⅐
Мѣлу комковаго для чищенія стеколъ въ маячномъ фонарѣ.	11 —	—	⅝ —	—	6⅐
Вина простаго для протиранія стеколъ въ томъ же фонарѣ.	3 кружк.	—	28⅝ кр.	—	85⅝
Алмазъ для рѣзанія стеколъ.	1	1	65	1	65
Спирту для протиранія трубочекъ.	½ кружк.	—	57½ кр.	—	28⅝
Холста на полотенцы для вытиранія стеколъ и на фартуки.	24 арш.	—	7⅐ арш.	1	71⅝
Замши для чищенія рефракторовъ.	1¼ кож.	1	71⅝ кож.	2	14⅐
Ножницъ для обрѣзыванія нагара свѣтильни.	2	—	42⅝ каж.	—	85⅝
Мыла для мытья полотенцевъ и фартуковъ.	8 фунт.	—	8⅐ фунт.	—	68⅝
				185	50
На исправленіе лампъ и пріобрѣтеніе оныхъ въ случаѣ надобности, вновь и на другія для освѣтительнаго аппарата издержки.	—	—	—	14	
На ремонтъ собственно рефракторовъ.	—	—	—	16	

16970

	Количество.	Цѣна серебромъ. Рубли.	Коп.	Сумма. Рубли.	Коп.
На содержаніе въ исправности гребнаго судна при маякѣ и двухъ бранспойтовъ.	—	—	—	10	
На ремонтное исправленіе строеній.	—	—	—	145	
На отопленіе и освѣщеніе жилыхъ покоевъ при маякѣ и на свѣчи для носки огня въ маячный фонарь и зажиганія лампъ.	—	—	—	70	
На бумагу, перья, чернила и сургучъ.	—	—	—	3	
Итого.	—	—	—	441	30
Для Моржовскаго маяка, который предполагается освѣщать съ 1 Августа по 1 Ноября семью лампами, при такомъ же числѣ рефракторовъ.					
Для сженія въ лампахъ:					
На Августъ и Сентябрь мѣсяцы рыбьяго жиру лучшаго, называемаго сыротокъ, по 8 золот. въ часъ на каждую лампу, а на 606 часовъ 41 минуту во всѣ лампы.	п. ф. 8—33¾	пудъ. 2	57⅐	22	74⅐
На Октябрь мѣсяцъ масла коноплянаго, по той же пропорціи во всѣ лампы на 470 часовъ 5 минутъ.	6—54¼	4	57⅐	31	34⅐
Свѣтиленъ бумажныхъ круглотканыхъ.	50 дюж.	—	7⅐ дюж.	2	14⅐
Трубочекъ хрустальныхъ ламповыхъ.	21 штук.	—	10 каж.	2	10
Скипидару для намазыванія свѣтильни.	48 зол.	—	13⅝ фун.	—	6⅝
Бѣлилъ для чищенія рефракторовъ.	3¼ фун.	—	13⅜ —	—	43¼
Мѣлу бѣлаго плавленаго для чищенія трубочекъ.	5 —	—	1⅐ —	—	5⅐
Мѣлу комковаго для чищенія стеколъ въ маячномъ фонарѣ.	4½ —	—	⅐ —	—	2⅐
Вина простаго для протиранія стеколъ въ томъ же фонарѣ.	1½ кр.	—	28⅐ кр.	—	42⅝
Алмазъ для рѣзанія стеколъ.	1	1	65	1	65
Спирту для протиранія трубочекъ.	½ кр.	—	57⅐ кр.	—	28⅐
Холста на полотенцы для вытиранія стеколъ и на фартуки.	11 арш.	—	7⅐ арш.	—	78⅐
Замши для чищенія рефракторовъ.	½ кож.	1	71⅜ кож.	—	85⅝
Ножницъ для обрѣзыванія нагара свѣтильни.	1	—	42⅝	—	42⅝
Мыла для мытья полотенцовъ и фартуковъ.	3½ фун.	—	8⅐ ф.	—	30
				63	65
На исправленіе лампъ и пріобрѣтеніе оныхъ, въ случаѣ надобности, вновь и на другія для освѣтительнаго аппарата издержки.	—	—	—	6	
На ремонтъ собственно рефракторовъ.	—	—	—	7	
На содержаніе въ исправности гребнаго судна при маякѣ и двухъ бранспойтовъ.	—	—	—	10	
На ремонтное исправленіе строеній.	—	—	—	145	
На отопленіе и освѣщеніе жилыхъ покоевъ при маякѣ и на свѣчи для носки огня въ маячный фонарь и зажиганія лампъ.	—	—	—	70	
На бумагу, перья, чернила и сургучъ.	—	—	—	3	
Итого.	—	—	—	302	65
Для Орловскаго маяка, который предполагается освѣщать съ 1 Августа по 1 Ноября пятнадцатью лампами, при такомъ же числѣ рефракторовъ.					
Для сженія въ лампахъ:					
На Августъ и Сентябрь мѣсяцы рыбьяго жиру лучшаго, называемаго сыротокъ, по 8 золот. въ часъ на каждую лампу, а на 606 часовъ 41 минуту во всѣ лампы.	п. ф. 18—38¼	пудъ. 2	57⅐	48	74⅐
На Октябрь мѣсяцъ масла коноплянаго, по той же пропорціи во всѣ лампы на 470 часовъ 5 минутъ.	14—27½	4	57⅐	67	14⅐
Свѣтиленъ бумажныхъ круглотканыхъ.	65 дюж.	—	7½ дюж.	4	64⅐
Трубочекъ хрустальныхъ ламповыхъ.	45 штук.	—	10 каж.	4	50
Скипидару для намазыванія свѣтильни.	1 фун.	—	13⅝ фун.	—	13⅝
Бѣлилъ для чищенія рефракторовъ.	7 —	—	13⅜ —	—	94
Мѣлу бѣлаго плавленаго для чищенія трубочекъ.	10 —	—	1⅐ —	—	11⅝
Мѣлу комковаго для чищенія стеколъ въ маячномъ фонарѣ.	11 —	—	⅐ —	—	6⅐
Вина простаго для протиранія стеколъ въ томъ же фонарѣ.	3 кр.	—	28⅝ кр.	—	85⅞
Алмазъ для рѣзанія стеколъ.	1	1	65	1	65

16970

	Количество.	Цѣна серебромъ. Рубли.	Копѣйки.	Сумма. Рубли.	Коп.
Спирту для протиранія трубочекъ.	1/2 круж.	—	57 1/7 кр.	—	28 4/7
Холста на полотенцы для вытиранія стеколъ и на фартуки.	22 1/2 арш.	—	7 1/7 арш.	1	60 5/7
Замши для чищенія рефракторовъ.	1 кожа.	1	71 3/7	1	71 3/7
Ножницъ для обрѣзыванія нагара свѣтильни.	2	—	42 6/7 каж.	—	85 5/7
Мыла для мытья полотенцевъ и фартуковъ.	7 1/2 ф.	—	8 4/7 фун.	—	64 2/7
				155	90
На исправленіе лампъ и пріобрѣтеніе оныхъ, въ случаѣ надобности, вновь и на другія для освѣтительнаго аппарата издержки.	—	—	—	13	
На ремонтъ собственно рефракторовъ.	—	—	—	15	
На содержаніе въ исправности гребнаго судна при маякѣ и двухъ бранспойтовъ.	—	—	—	10	
На ремонтное исправленіе строеній.	—	—	—	143	
На отопленіе и освѣщеніе жилыхъ покоевъ при маякѣ и на свѣчи для носки огня въ маячный фонарь и зажиганія лампъ.	—	—	—	70	
На бумагу, перья, чернила и сургучъ.	—	—	—	3	
Итого.	—	—	—	387	90
Для маяка на островѣ Жужлуѣ, гдѣ предполагается имѣть двадцать лампъ, при такомъ же числѣ рефракторовъ, для освѣщенія съ 1 Августа по 1 Ноября.					
Для сженія въ лампахъ:					
На Августъ и Сентябрь мѣсяцы рыбьяго жиру лучшаго, называемаго сыротокъ, по 8 зол. въ часъ на каждую лампу, а на 606 часовъ 41 минуту во всѣ лампы.	25 п. 11 ф.	2	57 1/7 п.	64	99 2/7
На Октябрь мѣсяцъ масла коноплянаго, по той же пропорціи, во всѣ лампы на 470 часовъ 5 минутъ.	19 — 23 1/2	4	57 1/7 —	39	54 2/7
Свѣтиленъ бумажныхъ круглотканыхъ.	85 1/2 д.	—	7 1/7 дюж.	6	10 3/7
Трубочекъ хрустальныхъ ламповыхъ.	60 шт.	—	10 штук.	6	
Скипидару для намазыванія свѣтильни.	1 1/4 фун.	—	13 5/7 фун.	—	17 1/7
Бѣлилъ для чищенія рефракторовъ.	9 1/4 —	—	13 3/7 —	1	24 2/7
Мѣлу бѣлаго плавленаго для чищенія трубочекъ.	12 1/2 —	—	1 4/7 —	—	14 3/7
Мѣлу кочковаго для чищенія стеколъ въ маячномъ фонарѣ.	12 3/4 —	—	4/7 —	—	7 2/7
Вина простаго для протиранія стеколъ въ томъ же фонарѣ.	3 1/2 круж.	—	28 4/7 кр.	1	
Алмазъ для рѣзанія стеколъ.	1	1	65	1	65
Спирту для протиранія трубочекъ.	3/4 круж.	—	57 1/7 кр.	—	42 6/7
Холста на полотенцы для вытиранія стеколъ и на фартуки.	30 арш.	—	7 1/7 арш.	2	14 2/7
Замши для чищенія рефракторовъ.	1 1/4 кож.	1	71 3/7 кож.	2	14 2/7
Ножницъ для обрѣзыванія нагара свѣтильни.	2	—	42 6/7 каж.	—	85 5/7
Мыла для мытья полотенцевъ и фартуковъ.	10 фун.	—	8 4/7 фун.	—	85 5/7
				177	35
На исправленіе лампъ и пріобрѣтеніе оныхъ, въ случаѣ надобности, вновь и на другія для освѣтительнаго аппарата издержки.	—	—	—	16	75
На ремонтъ собственно рефракторовъ.	—	—	—	20	
На содержаніе въ исправности гребнаго судна при маякѣ и двухъ бранспойтовъ.	—	—	—	10	
На ремонтное исправленіе строеній.	—	—	—	143	
На отопленіе и освѣщеніе жилыхъ покоевъ при маякѣ и на свѣчи для носки огня въ маячный фонарь и зажиганія лампъ.	—	—	—	70	
На бумагу, перья, чернила и сургучъ.	—	—	—	3	
Итого.	—	—	—	440	10
Для маяка на Зимнихъ Горахъ, гдѣ предполагается имѣть пятнадцать лампъ, при такомъ же числѣ рефракторовъ, для освѣщенія съ 1 Августа по 1 Ноября.					
Для сженія въ лампахъ:					
На Августъ и Сентябрь мѣсяцы рыбьяго жиру лучшаго, называемаго сыротокъ, по 8 зол. въ часъ на каждую лампу, а на 606 часовъ 41 минуту во всѣ лампы.	п. ф. 18 38 1/4	2	57 1/7 п.	48	74 3/7

*

16970

	Количество.	Цѣна серебромъ. Рубли.	Копѣйки.	Сумма. Рубли.	Коп.
На Октябрь мѣсяцъ масла коноплянаго, по той же пропорціи, во всѣ лампы на 470 часовъ 5 минутъ.	п. ф. 14 27½	4	57½ пуд.	67	14½
Свѣтиленъ бумажныхъ круглотканыхъ.	65 дюж.	—	7½ д.	4	64½
Трубочекъ хрустальныхъ ламповыхъ.	45	—	10 каж.	4	50
Скипидару для намазыванія свѣтильни.	1 фунт.	—	15⅝ ф.	—	15⅝
Бѣлилъ для чищенія рефракторовъ.	7 —	—	15⅝ —	—	94
Мѣлу бѣлаго плавленаго для чищенія трубочекъ.	10 —	—	1½ —	—	11⅝
Мѣлу комковаго для чищенія стеколъ въ маячномъ фонарѣ.	11 —	—	½ —	—	6⅞
Вина простаго для протиранія стеколъ въ томъ же фонарѣ.	5круж.	—	28½ кр.	—	85⅝
Алмазъ для рѣзанія стеколъ.	1	1	65	1	65
Спирту для протиранія трубочекъ.	½ —	—	57½ —	—	28½
Холста на полотенцы для вытиранія стеколъ и на фартуки.	22½ ар.	—	7½ ар.	1	60⅝
Замши для чищенія рефракторовъ.	1 кож.	1	71⅝	1	71⅝
Ножницъ для обрѣзыванія нагара свѣтильни.	2	—	42⅞ каж.	—	85¾
Мыла для мытья полотенцовъ и фартуковъ.	7½ фун.	—	8½ ф.	—	64½
На исправленіе лампъ и пріобрѣтеніе оныхъ, въ случаѣ надобности, вновь и на другія для освѣтительнаго аппарата издержки.				155	90
На ремонтъ собственно рефракторовъ.	—	—	—	12	35
На содержаніе въ исправности гребнаго судна при маякѣ и двухъ бранспойтовъ.	—	—	—	15	
На ремонтное исправленіе строеній.	—	—	—	10	
На отопленіе и освѣщеніе жилыхъ покоевъ при маякѣ и на свѣчи для носки огня въ маячный фонарь и зажиганія лампъ.	—	—	—	145	
На бумагу, перья, чернила и сургучъ.	—	—	—	70	
	—	—	—	5	
Итого.	—	—	—	587	75
Для Пулонгскаго маяка, который предполагается освѣщать съ 1 Августа по 1 Ноября девятью лампами, при такомъ же числѣ рефракторовъ.					
Для сженія въ лампахъ:					
На Августъ и Сентябрь мѣсяцы рыбьяго жиру лучшаго, называемаго сыротокъ, по 8 зол. въ часъ на каждую лампу, а на 606 часовъ 41 минуту во всѣ лампы.	п. ф. 11 15	2	57½ п.	29	25
На Октябрь мѣсяцъ масла коноплянаго по той же пропорціи во всѣ лампы на 470 часовъ 5 минутъ.	8 52½	4	57½ —	40	28½
Свѣтилень бумажныхъ круглотканыхъ.	38½ д.	—	7½ д.	2	75
Трубочекъ хрустальныхъ ламповыхъ.	27 шт.	—	10 шт.	2	70
Скипидару для намазыванія свѣтильни.	58½ зол.	—	15⅝ ф.	—	8½
Бѣлилъ для чищенія рефракторовъ.	4½ ф.	—	15⅝ —	—	60⅝
Мѣлу бѣлаго плавленаго для чищенія трубочекъ.	6½ —	—	1½ —	—	7⅝
Мѣлу комковаго для чищенія стеколъ въ маячномъ фонарѣ.	6½ —	—	½ —	—	3⅛
Вина простаго для протиранія стеколъ въ томъ же фонарѣ.	1¾ кр.	—	28½ кр.	—	50
Алмазъ для рѣзанія стеколъ.	1	1	65	1	65
Спирту для протиранія трубочекъ.	⅕ —	—	57½ —	—	19
Холста на полотенцы для вытиранія стеколъ и на фартуки.	13½ ар.	—	7½ ар.	—	96⅛
Замши для чищенія рефракторовъ.	½ кож.	1	71⅝ к.	—	85¾
Ножницъ для обрѣзыванія нагара свѣтильни.	1	—	42⅞	—	42⅞
Мыла для мытья полотенцевъ и фартуковъ.	4½ ф.	—	8½ ф.	—	38⅛
На исправленіе лампъ и пріобрѣтеніе оныхъ, въ случаѣ надобности, вновь и на другія для освѣтительнаго аппарата издержки.				80	76
На ремонтъ собственно рефракторовъ.	—	—	—	6	90
На содержаніе въ исправности гребнаго судна при маякѣ и двухъ бранспойтовъ.	—	—	—	9	
На ремонтное исправленіе строеній.	—	—	—	10	
На отопленіе и освѣщеніе жилыхъ покоевъ при маякѣ и на свѣчи для носки огня въ маячный фонарь и зажиганія лампъ.	—	—	—	143	
На бумагу, перья, чернила и сургучъ.	—	—	—	70	
	—	—	—	5	
Итого.	—	—	—	322	66

16970

	Количество.	Цѣна серебромъ.		Сумма.	
		Рубли.	Копѣйки.	Рубли.	Коп.
Для Сосновскаго маяка, который предполагается освѣщать съ 1 Августа по 1 Ноября пятнадцатью лампами, при такомъ же числѣ рефракторовъ.					
Для сженія въ лампахъ:					
На Августъ и Сентябрь мѣсяцы рыбьяго жиру лучшаго, называемаго сыротокъ, по 8 зол. въ часъ на каждую лампу, а на 606 часовъ 41 минуту во всѣ лампы.	п. ф. 18—38¼	п у д ъ 2	57½	48	74⅓
На Октябрь мѣсяцъ масла коноплянаго по той же пропорціи во всѣ лампы на 470 часовъ 5 минутъ.	14—27½	4	57⅐	67	14⅔
Свѣтиленъ бумажныхъ круглотканыхъ.	65 дюж.	—	7⅐ дюж.	4	64⅔
Трубочекъ хрустальныхъ ламповыхъ.	45 штук.	—	10 каж.	4	50
Спирту для намазыванія свѣтильни.	1 фун.	—	13⅝ фун.	—	13⅝
Бѣлилъ для чищенія рефракторовъ.	7 —	—	13⅝ —	—	94
Мѣлу бѣлаго плавленаго для чищенія трубочекъ.	10 —	—	1⅐ —	—	11⅜
Мѣлу комковаго для чищенія стеколъ въ маячномъ фонарѣ.	11 —	—	⅘ —	—	6⅔
Вина простаго для протиранія стеколъ въ томъ же фонарѣ.	3 кр.	—	28⅛ кр.	—	85⅝
Алмазъ для рѣзанія стеколъ.	1	1	65	1	65
Спирту для протиранія трубочекъ.	½ кр.	—	57⅛ кр.	—	28⅛
Холста на полотенцы для вытиранія стеколъ и на фартуки.	22½ арш.	—	7⅐ арш.	1	60⅝
Замши для чищенія рефракторовъ.	1 кож.	1	71⅝	1	71⅝
Ножницъ для обрѣзыванія нагара свѣтильни.	2	—	42⅞ каж.	—	85⅝
Мыла для мытья полотенцевъ и фартуковъ.	7½ фун.	—	8⅛ фун.	—	64⅔
				135	90
На исправленіе лампъ и пріобрѣтеніе новыхъ, въ случаѣ надобности, вновь и на другія для освѣтительнаго аппарата издержки.	—	—	—	12	85
На ремонтъ собственно рефракторовъ.	—	—	—	15	
— содержаніе въ исправности гребнаго судна при маякѣ и двухъ бранспойтовъ.	—	—	—	10	
На ремонтное исправленіе строеній.	—	—	—	143	
На отопленіе и освѣщеніе жилыхъ покоевъ при маякѣ и на свѣчи для носки огня въ маячный фонарь и зажиганія лампъ.	—	—	—	70	
На бумагу, перья, чернила и сургучъ.	—	—	—	3	
Итого.	—	—	—	387	75
Для Городецкаго маяка, который предполагается освѣщать съ 1 Августа по 1-е Ноября девятью лампами, при такомъ же числѣ рефракторовъ.					
Для сженія въ лампахъ:					
На Августъ и Сентябрь мѣсяцы рыбьяго жиру лучшаго, называемаго сыротокъ, по 8 зол. въ часъ на каждую лампу, а на 606 часовъ 41 минуту во всѣ лампы.	п. ф. 11—15	пудъ 2	57⅐	29	25
На Октябрь мѣсяцъ масла коноплянаго по той же пропорціи во всѣ лампы на 470 часовъ 5 минутъ.	8—32⅓	4	57⅐	40	28⅛
Свѣтиленъ бумажныхъ круглотканыхъ.	38½ дюж.	—	7⅐ дюж.	2	75
Трубочекъ хрустальныхъ ламповыхъ.	27 штук.	—	10 штук.	2	70
Скипидару для намазыванія свѣтильни.	58½ зол.	—	13⅝ фун.	—	8⅔
Бѣлилъ для чищенія рефракторовъ.	4½ фун.	—	13⅝ —	—	60⅜
Мѣлу бѣлаго плавленаго для чищенія трубочекъ.	6½ —	—	1⅐ —	—	7⅝
Мѣлу комковаго для чищенія стеколъ въ маячномъ фонарѣ.	6½ —	—	⅘ —	—	3⅝
Вина простаго для протиранія стеколъ въ томъ же фонарѣ.	1¾ кр.	—	28⅛ кр.	—	50
Алмазъ для рѣзанія стеколъ.	1	1	65	1	65
Спирту для протиранія трубочекъ.	⅓ кр.	—	57⅐ кр.	—	19
Холста на полотенцы для вытиранія стеколъ и на фартуки.	13⅓ арш.	—	7⅐ арш.	—	96⅜
Замши для чищенія рефракторовъ.	½ кож.	1	71⅝ кож.	—	85⅝
Ножницъ для обрѣзыванія нагара свѣтильни.	1	—	42⅞	—	42⅞
Мыла для мытья полотенцевъ и фартуковъ.	4½ фун.	—	8⅛ фун.	—	38⅛
				80	76
На исправленіе лампъ и пріобрѣтеніе оныхъ, въ случаѣ надобности, вновь и на другія для освѣтительнаго аппарата издержки.	—	—	—	6	88
На ремонтъ собственно рефракторовъ.	—	—	—	9	
— содержаніе въ исправности гребнаго судна при маякѣ и двухъ бранспойтовъ.	—	—	—	10	

16992

	Количество.	Цѣна серебромъ. Рубли.	Коп.	Сумма. Рубли.	Коп.
На ремонтное исправленіе строеній.	—	—	—	143	
На отопленіе и освѣщеніе жилыхъ покоевъ при маякѣ и на свѣчи для носки огня въ маячный фонарь и зажиганія лампъ.	—	—	—	70	
На бумагу, перья, чернила и сургучь.	—	—	—	3	
Итого.	—	—	—	322	64
Для Святоносскаго маяка, который предполагается освѣщать съ 1 Августа по 1 Ноября шестнадцатью лампами, при такомъ же числѣ рефракторовъ.					
Для сженія въ лампахъ:					
На Августъ и Сентябрь мѣсяцы рыбьяго жиру лучшаго, называемаго сыротокъ, по 8 зол. въ часъ на каждую лампу, а на 606 часовъ 41 минуту во всѣ лампы.	п. ф. 20— 8¾	2	57⅐ п.	51	99
На Октябрь мѣсяцъ масла конопляваго по той же пропорціи, во всѣ лампы на 470 часовъ 5 минутъ.	15—26¾	4	57⅐ —	71	65
Свѣтиленъ бумажныхъ круглотканыхъ.	68½ дюж	—	7⅐ дюж.	4	89²/₇
Трубочекъ хрустальныхъ ламповыхъ.	48 штук.	—	10 шт.	4	80
Скипидару для намазыванія свѣтильни.	1 фунт.	—	13⅐ фун.	—	13⅝
Бѣлилъ для чищенія рефракторовъ.	¾ —	—	13¾ —	—	97⅜
Мѣлу бѣлаго плавленаго для чищенія трубочекъ.	10½ —	—	1⅐ —	—	12
Мѣлу комковаго для чищенія стеколъ въ маячномъ фонарѣ.	11 —	—	⅐ —	—	6⅜
Вина простаго для протиранія стеколъ въ томъ же фонарѣ.	2¾ круж.	—	28⅐ кру.	—	78⅜
Алмазъ для рѣзанія стеколъ.	1	1	65	1	65
Спирту для протиранія трубочекъ.	½ круж.	—	57⅐ кру.	—	28½
Холста на полотенцы для вытиранія стеколъ и на фартуки.	24 арш.	—	7⅐ арш.	1	71⅜
Замши для чищенія рефракторовъ.	1 кожа	1	71⅜ кож.	1	71⅜
Ножницъ для обрѣзыванія нагара свѣтильни.	2	—	42⅚	—	85⅝
Мыла для мытья полотенцевъ и фартуковъ.	8 фунт.	—	8⅐ фунт.	—	68⅜
				142	30
На исправленіе лампъ и пріобрѣтеніе оныхъ, въ случаѣ надобности, вновь и на другія для освѣтительнаго аппарата издержки.	—	—	—	15	80
На ремонтъ собственно рефракторовъ.	—	—	—	16	
На содержаніе въ исправности гребнаго судна при маякѣ и двухъ бранспойтовъ.	—	—	—	10	
На ремонтное исправленіе строеній.	—	—	—	143	
На отопленіе и освѣщеніе жилыхъ покоевъ при маякѣ и на свѣчи для носки огня въ маячный фонарь и зажиганія лампъ.	—	—	—	70	
На бумагу, перья, чернила и сургучъ.	—	—	—	3	
Итого.	—	—	—	398	10
А для всѣхъ десяти маяковъ.	—	—	—	3768	

Къ № 16992.—1843 Іюня 30.

Такса для сбора вѣсовыхъ денегъ за письма, отправляемыя во всѣ города Россійской Имперіи и Великаго Княжества Финляндскаго.

Серебр.

1. За письмо простое съ лота . . . . . 10 к.
2. — — съ деньгами, какъ-то: ассигнаціями, билетами Депозитной Кассы и Государственнаго Казначейства, съ кредитными билетами, съ золотою, платиновою и серебряною монетою и съ депозитными билетами Польскаго и Финляндскаго Банковъ, съ лота . . . . . 10 к.
3. За письмо съ чистою гербовою бумагою или съ малыми серебряными и золотыми вещами съ лота . . . . . —
4. За письма заграничныя, кромѣ иностраннаго порта, взимать также внутреннихъ вѣсовыхъ съ лота . . . . . —
5. За посылку съ драгоцѣнными вещами: если оныхъ менѣе фунта, то съ лота . . . . . — если же фунтъ, или болѣе, то съ фунта . . —

Сереб.

6. За отправляемую монету въ узлахъ или боченкахъ, съ фунта. . . . . 10 к.
7. За письмо страховое, съ билетами кредитныхъ установленій, векселями, заемными обязательствами и прочими документами, писанными на гербовой бумагѣ, а также съ деньгами и документами въ одномъ пакетѣ, съ лота . . . . . 20—

Примѣчанія: а) За обратную пересылку къ посылателю корреспонденціи, поименованной въ пунктахъ 2, 3, 5, 6 и 7, или за дальнѣйшее отправленіе оной къ получателю, по извѣстности его мѣстопребыванія, взимать то же количество вѣсовыхъ, какое при первоначальномъ отправленіи взято.—б) За обратную и дальнѣйшую пересылку корреспонденціи, поименованной въ 1-мъ и 4-мъ пунктахъ, вѣсовыхъ денегъ не взимать. — в) Вѣсъ не раздробляется на части лотовъ или фунтовъ, но за всякое отправленіе, хотя бы оно было и менѣе лота или фунта, взимается за полный лотъ или фунтъ; съ превышающаго же одинъ лотъ или фунтъ взимается за два и такъ далѣе.—г) За посылки и документы, отправляемые въ видѣ посылокъ, вѣсовый сборъ производить по прежней таксѣ, именно:

По разстоянію одного губернскаго города до другаго:

Отъ	1	до	300	верстъ	5 к. сер. съ ф.,	а съ документ.			10.
—	300	—	800	—	— 10 — —	— —	—	—	20.
—	800	—	1100	—	— 15 — —	— —	—	—	30.
—	1100	—	1800	—	— 20 — —	— —	—	—	40.
—	1800	и далѣе		—	— 25 — —	— —	—	—	50.

Такса для сбора страховыхъ денегъ за отправляемыя во всѣ города Россійской Имперіи и Великаго Княжества Финляндскаго деньги и посылки.

		За всякое разстояніе. Серебром. Р.	К.	Ассигнац. Р.	К.
1) Съ суммъ до 300 руб. сер. до 1000 р. ассигнаціями.	Страховыя взимать по одному проценту, т. е. по 1 коп. съ рубля.	—	1		
		—	—	—	1
2) Съ суммъ свыше 300 руб. до 600 руб. сер. свыше 1000 р до 2000 руб. ассиг.	Страховыя взимать не по проценту, а опредѣленное количество, именно: съ серебра 3 р. сер., съ ассигнац. 10 р. ассиг.	3			
		—	—	10	
3) Съ суммъ свыше 600 руб. до 1500 руб. сер. свыше 2000 р. до 5000 р. ассигн.	Страховыя взимать по полупроценту, т. е., по ½ коп съ рубля.	—	½		
		—	—	—	½
4) Съ суммъ свыше 1500 руб. до 3000 руб. сер. свыше 5000 руб. до 10000 р. асс.	Страховыя взимать не по ½ процента, а опредѣленное количество, именно съ серебра 7 руб. 50 коп. сер., съ ассигнацій 25 р. асс.	7	50		
		—	—	25	
5) Съ суммъ свыше 3000 руб. сер., 10000 руб. ассигнаціями.	Страховыя взимать съ каждаго рубля по ¼ копѣйки.	—	¼		
		—	—		¼

6) По сей же таксѣ взимать страховыя деньги съ гербовой и вексельной бумаги, считая на серебро. **16994**

7) Для всѣхъ вообще посылокъ, не изъемля и драгоцѣнныя вещи, установляется единообразная такса по 1 коп. съ рубля съ объявляемой цѣны.

8) За обратную пересылку денегъ, вещей и гербовой бумаги страховыхъ денегъ не взимать.

9) Съ капиталовъ не свыше 1500 р. сер., или 5000 р. асс., пересылаемыхъ изъ воспитательныхъ и другихъ благотворительныхъ заведеній Императрицы Маріи, взимать страховыя по ½ к. съ рубля. Если же пересылаемый капиталъ будетъ превышать сію сумму, то взиманіе страховыхъ производить по вышеозначенной таксѣ.

10) Съ пересылаемыхъ изъ Коммерческаго Банка и Конторъ онаго, для трансферта, капиталовъ, взимать страховыя по ¼ к. съ рубля.

11) Пересылка изъ Главнаго и Уѣзднаго Казначействъ и другихъ мѣстъ разныхъ суммъ, въ случаяхъ, въ которыхъ дозволено производить оную безъ платежа страховыхъ денегъ, остается на правилахъ, доселѣ существующихъ.

Къ № 16994.—1845 Іюня 30:

Штатъ Пензенскаго Дворянскаго Института.

	Число людей.	Имъ содержанія въ годъ серебр. Одному. Руб.	К.	Всѣмъ. Руб.	К.
Директоръ.	1	—	—	650	
Ему же столовыхъ.	—	—	—	200	
Инспекторъ.	1	—	—	500	
Ему же столовыхъ.	—	—	—	100	
Священникъ при церкви и Законоучитель.	1	—	—	395	
Діаконъ на причетнической вакансіи.	1	—	—	74	80
Старшихъ учителей.	8	393	—	3144	
Младшихъ.	4	345	—	1380	
Учитель рисованія и черченія.	1	—	—	200	
— — чистописанія.	1	—	—	90	
— — танцованія.	1	—	—	114	
Старшій Надзиратель.	1	—	—	300	
Младшихъ Надзирателей изъ иностранцевъ.	2	200	—	400	
Врачъ.	1	—	—	115	
Надзиратель при больницѣ.	1	—	—	145	
Экономъ.	1	—	—	172	
Письмоводитель (онъ же и Бухгалтеръ).	1	—	—	200	
Писецъ.	1	—	—	65	
Ему же на паекъ и обмундированіе.	—	—	—	28	
На канцелярскіе припасы.	—	—	—	43	
Для содержанія церкви.	—	—	—	50	
На умноженіе библіотеки и учебныя пособія.	—	—	—	215	

16997

	Число людей.	Имъ содержанія въ годъ серебр. Одному. Руб.	К.	Всѣмъ. Руб.	К.
На награды воспитанникамъ.	—	—	—	100	
На пищу 29 воспитанникамъ.	—	56	50	730	
Имъ на одежду, обувь и бѣлье.	—	54	50	690	
На ремонтъ тюфяковъ, подушекъ, одѣялъ, постельнаго бѣлья, кроватей, столоваго бѣлья и посуду.	—	—	—	70	
На наемъ фельдшера, сторожей, поваровъ, швейцара, другихъ служителей и на аммуницію ихъ.	—	—	—	295	
На отопленіе и освѣщеніе дома.	—	—	—	600	
На содержаніе въ домѣ чистоты и ремонтъ мебели.	—	—	—	132	
На поддержку и поправку зданій.	—	—	—	100	
На мытье бѣлья.	—	—	—	72	
На мыло, ваксу и щетки.	—	—	—	16	
На лекарства, продовольствіе больныхъ особою пищею и другіе по больницѣ расходы.	—	—	—	130	
На содержаніе лошадей и ремонтъ збруи и экипажей.	—	—	—	55	
На учебныя пособія: книги, бумаги, перья, карандаши и прочее.	—	—	—	60	
Итого.	27	—	—	1650	80

Примѣчанія: 1) Съ увеличеніемъ числа пансіонеровъ, увеличивается: а) число Надзирателей и служителей; б) расходы на содержаніе воспитанниковъ, соразмѣрно положенному расчету и в) жалованье должностнымъ лицамъ, по разрѣшенію Министра Народнаго Просвѣщенія. 2) Суммы изъ одной статьи могутъ переходить въ другую; но общій расходъ не долженъ превышать назначенія.

Росписаніе учебныхъ предметовъ въ Пензенскомъ Дворянскомъ Институтѣ.

Учебные предметы.	Число уроковъ по классамъ въ недѣлю. I	II	III	IV	V	VI	VII	Всѣхъ урок. въ недѣлю.	Всѣхъ часовъ въ недѣлю.
1) Законъ Божій и Св. Исторія.	2	2	2	2	1	1	1	11	16½
2) Россійская Словесность и Логика.	2	2	2	3	3	2	2	16	24
3) Языкъ Латинскій.	3	3	3	3	3	3	3	21	31½
4) — Французскій	2	2	2	2	2	3	3	16	24
5) — Нѣмецкій.	2	2	2	2	2	3	3	16	24
6) Математика.	4	4	4	3	3	3	3	24	36
7) Физика.	—	—	—	—	—	2	2	4	6
8) Исторія.	—	—	2	2	3	2	2	11	16½
9) Статистика.	—	—	—	—	—	—	2	2	3
10) Географія.	2	2	2	2	2	—	—	10	15
11) Правовѣдѣніе и судопроизводство.	—	—	—	4	4	4	4	16	24
12) Чистописаніе.	3	3	1	—	—	—	—	7	10½
13) Черченіе и рисованіе.	2	2	2	1	1	1	—	9	13½
Итого. уроковъ.	22	22	22	24	24	24	23	165	
Итого. часовъ.	33	33	33	36	36	36	37½	—	244½

Къ № 16997.—1845 Іюля 1.

Штатъ Тамбовскаго Александринскаго Института благородныхъ дѣвицъ.

	Число лицъ.	Имъ содержанія въ годъ серебромъ. Одному. Руб.	К.	Всѣмъ. Руб.	К.
По части управленія и надзора:					
Начальница.	1	—	—	350	
Помощница и Старшая классная дама.	1	—	—	200	
Младшихъ классныхъ дамъ.	4	150	—	600	
Учительница рукодѣлій.	1	—	—	115	
Пепиньерокъ.	4	50	—	200	
На столъ пяти класснымъ дамамъ, четыремъ пепиньеркамъ, учительницѣ рукодѣлія, лазаретной Надзирательницѣ, швеѣ, Кастеляншѣ, всего тринадцати лицамъ, на каждое по 10 коп. въ сутки, а въ годъ.	13	36	—	468	
По части учебной:					
На учителей.	—	—	—	2860	
На учебныя книги и классныя потребности и для рукодѣлія.	—	—	—	400	
Лазаретъ:					
Докторъ.	1				
Надзирательница лазарета.	1	—	—	110	
Прислужница ея.	1	—	—	30	
Медикаменты.	—	—	—	110	
На содержаніе лазарета.	—	—	—	115	
Содержаніе воспитанницъ:					
На столъ для 87 воспитанницъ, по 10 коп. въ сутки каждой, а въ годъ.	87	36	—	3132	
На одежду, обувь и бѣлье воспитанницъ.	87	26	—	2262	
На награды воспитанницъ.	—	—	—	110	
Канцелярія:					
Правитель дѣлъ, онъ же и Бухгалтеръ.	1	—	—	200	
Два писца: 1-го разряда.	1	—	—	100	
2-го разряда.	1	—	—	70	
На канцелярскій расходъ.	—	—	—	100	
По части хозяйственной:					
Экономъ, онъ же Смотритель дома.	1	—	—	200	
Ключница, она же и буфетчица.	1	—	—	70	
Поваръ.	1	—	—	68	
Помощницъ.	2	23	—	56	
На посуду столовую и кухонную и бѣлье.	—	—	—	140	
Кастелянша.	1	—	—	70	
Прачкамъ.	5	22	—	110	
На мытье бѣлья.	—	—	—	200	
Швейцаръ и ему на форменную одежду.	1	—	—	70	
Горничныхъ, онѣ и швеи.	8	20	—	160	
Унтеръ-офицеръ.	1	—	—	48	
Рядовыхъ.	8	30	—	240	

17007

	Число лицъ.	Имъ содержанія въ годъ серебромъ. Одному. Руб.	К.	Всѣмъ. Рубли.	К.
На обмундированіе унтеръ-офицера и рядовыхъ.	9	8	—	72	
Кучеръ.	1	—	—	35	
Коровница.	1	—	—	20	
На содержаніе столомъ прислуги, какъ то: лазаретной прислужницы 1, ключницы 1, повара 1, помощницъ его 2, прачекъ 5, горничныхъ 8, бѣлошвеекъ 2, швейцара 1, коровницы 1, унтеръ-офицера 1, рядовыхъ 8, кучера 1, —всего 32 человѣкъ, по 7 коп. въ сутки каждому, а въ годъ.	32	25	20	806	40
Швейная.					
Портниха, она же и закройщица.	1	—	—	70	
Церковь.					
Священникъ, онъ же и Законоучитель.	1	—	—	—	
Церковному причту.	—	—	—	110	
На содержаніе церкви.	—	—	—	85	
На содержаніе дома.					
На отопленіе.	—	—	—	865	
На освѣщеніе.	—	—	—	345	
На разные расходы и ремонтъ по содержанію дома, мебели и за чистку двора.	—	—	—	570	
На экстренный расходъ.	—	—	—	303	5
На разведеніе и содержаніе сада и огорода.	—	—	—	150	
На кормъ: четырехъ лошадей.	—	55	10	140	4
четырехъ коровъ.	—	15	—	60	
На поддержку экипажа, збруи, ковку лошадей и на подстилку.	—	—	—	50	
Итого.	—	—	—	17145	35

Къ № 17007.—1843 Іюля 3.

Лит. А.

Смѣта издержкамъ на счетъ суммъ устройства желѣзноконной дороги между рѣками Волгою и Дономъ въ 1843 году.

	Число.	Серебромъ. Одному. Рубли.	Всѣмъ. Рубли.
Управляющему Конторою на мѣстѣ въ посадѣ Дубовкѣ съ 15 Февраля.	1	2500	2187
Его Помощнику съ 15 Февраля.	1	2000	1750
Инженеру съ 1 Іюля.	1	2000	1100
Писцамъ.	2	75	150
Приказчикамъ.	2	150	300
Вахтерамъ.	2	75	150
На наемъ помѣщенія, освѣщеніе и отопленіе.	—	—	500
На наемъ рабочихъ людей при нивелировкѣ.	—	—	200
На разъѣзды.	—	—	350
На жалованье Правителю дѣлъ въ С. Петербургѣ, Письмоводителю, наемъ помѣщенія для Правленія, отопленіе и освѣщеніе онаго, канцелярскіе и прочіе расходы.	—	—	1250
На припечатаніе въ газетахъ Устава, объявленій и за напечатаніе акцій.	—	—	400
Итого.	—	—	8337

Лит. Б.

Примѣрная смѣта расходовъ на устройство желѣзноконной дороги между рѣками Волгою и Дономъ на разстояніи отъ 60 до 70 верстъ, постройку вагоновъ, возведеніе необходимыхъ строеній, содержаніе потребныхъ рабочихъ, управленія и прочаго въ 1844 году.

	Число.	Серебромъ. Одному. Руб.	К.	Всѣмъ. Рубли.
1) Для поперечныхъ лежней, полагая на каждую сажень по одной, бревенъ сосновыхъ толщиною 4 и 5 вершковъ, длиною 3 саж.	штук. 12000	1	—	12000
2) Для продольныхъ лежней на 70 верстъ въ два ряда, бревенъ сосновыхъ толщиною 4 и 5 вершковъ, длиною 3 сажени.	24000	1	10	26400
3) Желѣза шиннаго обыкновеннаго на рельсы 70,000 саженъ, полагая въ каждой вѣсу 30 фунтовъ.	52500	1	20	63000
4) Гвоздей желѣзныхъ для укрѣпленія, на	—	—	—	2313
5) На плату плотникамъ, кузнецамъ, землекопамъ и прочимъ съ одной квадратной сажени, за	35000	—	51	17850
6) На постройку вагоновъ разнаго рода и величины.	150	240	—	36000
7) На заготовленіе вѣсовъ и гирь съ принадлежностями.	—	—	—	500
8) На отчисленіе за 48 акцій учредителямъ, согласно Уставу.	48	250	—	12000

17007

	Число.	Серебромъ. Одному. Руб.	К.	Всѣмъ. Рубли.
9) На возведеніе необходимыхъ строеній по особой смѣтѣ подъ лит. Д.	—	—	—	10000
10) Расходовъ по смѣтѣ 1843 года на счетъ устройства дороги.	—	—	—	8557
На жалованье.				
11) Управляющему.	1	—	—	2500
12) Его Помощнику.	1	—	—	2000
13) Инженеру.	1	—	—	2000
14) Писцамъ.	2	200	—	400
15) Приказчикамъ и вахтерамъ.	4	200	—	800
16) На наемъ помѣщенія и освѣщеніе.	—	—	—	700
17) На разъѣзды.	—	—	—	50
18) Правителю дѣлъ въ С. Петербургѣ, Письмоводителю, на наемъ помѣщенія для Правленія, отопленіе и освѣщеніе онаго, канцелярскіе и прочіе расходы.	—	—	—	2500
19) На припечатаніе въ газетахъ объявленій и отчета.	—	—	—	200
И того единовременно двѣсти тысячъ.	—	—	—	200000

Лит. Д, къ смѣтѣ лит. Б.

Примѣрная смѣта на деревянныя постройки, предполагаемыя къ возведенію при желѣзноконной дорогѣ.

	Число.	Серебромъ. Одной. Руб.	К.	Всего. Рубли.	К.
1) *На постройку конюшни при началѣ дороги на 150 лошадей съ навѣсомъ для вагоновъ.*					
Бревенъ еловыхъ, толщиною 5 и 6 вершк., длиною 3 и 4 саж.	270				
Днища барочнаго, толщ. 3 верш.	саж. 280				
Накатнику на переборки, толщ. 2 верш.	штук. 455				
Досокъ еловыхъ, длиною 3 саж., толщ. въ $^3/_4$ верш.	2100				
Гвоздей однотесовыхъ и двоетесовыхъ.	8 пуд.				
2) *На постройку двухъ таковыхъ же конюшенъ, каждую на 75 лошадей съ навѣсомъ для вагоновъ, одной по срединѣ, другой при концѣ дороги.*					
Бревенъ еловыхъ длин. 3 и 4 саж., толщ. 5 и 6 верш.	325				
Днища барочнаго толщ. 3 верш.	саж. 325				
Накатнику для переборокъ, толщ. 2 верш.	штук. 500				
Досокъ еловыхъ, длиною 3 саж., толщ. $^3/_4$ верш.	2300				
Гвоздей однотесу и двоетесу.	9 пуд.				
3) *На постройку казармы для помѣщенія 75 фурщиковъ при первой конюшнѣ.*					
Бревенъ еловыхъ длиною 3 и 4 саж., толщ. 5 и 6 верш.	275				
Досокъ 4 саж., толщ. 2 верш.	350				
Досокъ 3 саж., толщ. $^3/_4$ верш.	750				
Кирпича краснаго для печей.	4000				
Гвоздей одно и двоетесу.	8 пуд.				
4) *На постройку двухъ таковыхъ же казармъ для помѣщенія отъ 40 до 50 фурщиковъ одной на полозинѣ, другой при концѣ дороги.*					
Бревенъ еловыхъ длин. 3 и 4 саж., толщ. 5 и 6 верш.	375				
Досокъ длин. 4 саж., толщ. 2 верш.	500				
Досокъ длин. 3 саж., толщ. $^3/_4$ верш.	1000				
Кирпича краснаго.	5000				
Гвоздей одно и двоетесу.	15 п.				
5) *На постройку одного караульнаго домика, каковыхъ требуется въ разныхъ пунктахъ десять.*					
Бревенъ еловыхъ длин. 3 саж., толщ. 5 верш.	120				
Досокъ длин. 3 саж., толщ. 2 верш.	100				
Досокъ длин. 3 саж., толщ. $^3/_4$ верш.	2000				
Накатнику толщ. 2 верш.	1500				
Гвоздей однотесу и двоетесу.	3 п.				
Кирпича краснаго.	1200				
6) *На постройку двухъ домовъ для помѣщенія управленія и лицъ при оной на избранномъ пунктѣ.*					
Бревенъ еловыхъ длин. 3 и 4 саж., толщ. 5 и 6 верш.	900				
Досокъ сосновыхъ длин. 4 саж., толщ. 2 верш.	1500				
Досокъ еловыхъ длин. 4 саж., толщ. $^3/_4$ верш.	2000				
Кирпича краснаго.	4500				
Гвоздей разныхъ.	7 п.				

17019

	Число.	Серебромъ. Одной. Руб.	К.	Всего. Рубли.	К.
Накатнику для разныхъ службъ, толщиною 2 верш. Общая потребность всѣхъ строевыхъ припасовъ для показанныхъ построекъ и на рабочихъ, съ означеніемъ примѣрныхъ мѣстныхъ цѣнъ:	2500				
Бревенъ еловыхъ длиною 3 и 4 саж., толщиною 5 и 6 вершковъ.	2065	—	80	1652	
Бревенъ еловыхъ длиною 3 саж., толщиною 4 верш.	1200	—	54	648	
Днища судоваго толщиною 3 вершковъ.	саж. 605	—	45	272	25
Накатнику толщиною 2 вершковъ.	штукъ 4955	—	25	1238	75
Досокъ еловыхъ длиною 3 саж., толщиною $^{5}/_{4}$ верш.	10150	—	25	2537	50
Досокъ сосновыхъ длиною 4 саж., толщиною 2 верш.	2350	—	50	1175	
Гвоздей однотесу и двоетесу.	77 п.	3	—	231	
Кирпича краснаго.	штукъ 35000	8 т.	—	280	
На сдѣланіе дверей, оконныхъ рамъ, покупку стеколъ, приборовъ желѣзныхъ къ окнамъ и дверямъ, чугунныхъ къ печамъ и проч.	—	—	—	655	50
На плату рабочимъ, какъ то: плотникамъ, столярамъ, печникамъ, малярамъ, съ ихъ припасами и чернорабочимъ.	—	—	—	1100	
На покрышку рельсовъ для предохраненія отъ морозовъ, снѣговъ и вьюгъ, потребно камышу пятичетвертной вязки 35,000 сноповъ, длиною, какъ обыкновенно, въ 2 сажени, покроютъ 130 верстъ, по 6 р за 1,000.	—	—	—	210	
Итого.	—	—	—	10000	

Лит. В.

Примѣрная смѣта издержкамъ изъ суммъ, за перевозку товаровъ и кладей по перешейку отъ Волги къ Дону, по имѣющейся устроиться желѣзноконной дорогѣ. На 1845 годъ.

	Число.	Серебромъ. Одному. Рубли.	Всѣмъ.
1) На поддержаніе починкою дороги, вагоновъ, строеній и прочаго.	—	—	5000
2) На плату вольнонаемнымъ фурщикамъ за лошадей подъ вагоны, расчитывая на 3,500,000 пудъ клади по 1 коп. серебромъ.	—	—	35000
3) На наемъ постоянныхъ кузнецовъ.	4	100	400
4) На наемъ постоянныхъ плотниковъ.	4	100	400
5) На наемъ чернорабочихъ для складки на вагоны и снятія съ оныхъ клади.	80	70	5600
6) На наемъ караульщиковъ для дороги по 3 на будку.	30	70	2100
7) На покупку мази для вагоновъ и прочіе непредвидимые расходы.	—	—	2600
8) На жалованье Управляющему Конторою на мѣстѣ операціи 2,500 р.; Помощнику его 2,000 р., Инженеру, онъ же Архитекторъ 2,000 р., Казначею 500 р., Письмоводителю 500 р., тремъ писцамъ 600 р., четыремъ вахтерамъ или приказчикамъ 400 р.; на наемъ домовъ для помѣщенія Конторы, Управляющаго и прочихъ, отапливаніе и освѣщеніе оныхъ, на разъѣзды и канцелярскіе расходы 1400 р.	—	—	9900
9) На жалованье Правителю дѣлъ въ С. Петербургѣ, Письмоводителю, на наемъ помѣщенія для управленія, отопленіе и освѣщеніе онаго, канцелярскіе и прочіе расходы.	—	—	2500
10) На припечатаніе объявленій и отчета въ газетахъ.		—	200
Итого	—	—	63700

Къ № 17019.—1845 Іюля 7.

Высочайше утвержденный штатъ Ковенской Казенной Палаты.

	Число лицъ.	Жалованья, за вычетомъ на пенсіи, серебромъ. Одному. Руб.	К.	Всѣмъ. Рубли.	К.
Предсѣдатель.	1	—	—	1120	80
Столовыхъ.	—	—	—	990	
I. Въ Отдѣленіяхъ.					
Ревизскомъ:					
Совѣтникъ.	1	—	—	420	30
Ассесоръ.	1	—	—	280	20
Въ Столахъ:					
По части ревизской:					
Столоначальникъ.	1	—	—	168	15
Помощникъ.	1	—	—	127	41
Писцовъ: 1 разряда.	1	—	—	113	25
— — 2 — —	2	79	26	158	52
— — 3 — —	1	—	—	70	77
Писцамъ послѣднихъ двухъ разрядовъ на паекъ.	—	—	—	85	77
По части окладной:					
Бухгалтеръ.	1	—	—	252	15
Помощникъ.	1	—	—	168	15
Писецъ 1 разряда.	1	—	—	113	25
По рекрутской части:					
а) *По Письмоводству:*					
Столоначальникъ.	1	—	—	163	15
Помощникъ.	1	—	—	127	41
Писцовъ: 1 разряда.	1	—	—	113	25
— — 2 — —	1	—	—	79	26
Послѣднему на паекъ.	—	—	—	28	59

17020

17021

	Число лицъ.	Жалованья, за вычетомъ на пенсіи, серебромъ. Одному. Руб.	К.	Всѣмъ. Рубли.	К.
б) По счетоводству:					
Бухгалтеръ.	1	—	—	252	15
Писецъ 1 разряда.	1	—	—	113	25
Въ столѣ по винной части.					
Столоначальникъ.	1	—	—	168	15
Помощникъ.	1	—	—	127	41
Писцовъ: 1 разряда.	1	—	—	113	25
— — 2 — —	1	—	—	79	26
Послѣднему на паекъ.	—	—	—	28	59
Итого.	21	—	—	3356	64
Казначейство:					
Губернскій Казначей.	1	—	—	420	30
Столоначальникъ.	1	—	—	168	15
Контролеръ.	1	—	—	252	15
Бухгалтеръ.	1	—	—	252	15
Помощниковъ: Столоначальника.	2	115	25	226	50
Контролера.	2	141	45	282	90
Бухгалтера.	2	141	45	282	90
Писцовъ.	9	84	90	764	10
Итого.	19	—	—	2649	15
Контрольноль:					
Губернскій Контролеръ.	1	—	—	420	30
Контролеровъ.	5	252	15	1260	75
Помощниковъ.	5	141	45	707	25
Писцовъ.	9	84	90	764	10
Итого.	20	—	—	3152	40
II. Вообще при Палатѣ.					
Ассесоръ.	1	—	—	280	20
Секретарь.	1	—	—	224	10
Протоколистъ.	1	—	—	168	15
Журналистъ.	1	—	—	168	15
Писцовъ.	6	84	90	509	40
Присяжныхъ.	2	42	45	84	90
Итого.	12	—	—	1434	90
На канцелярскіе и другіе расходы по всѣмъ вообще частямъ Казенной Палаты.	—	—	—	2945	
На прибавку канцелярскихъ чиновниковъ.	—	—	—	571	80
Всего.	73	—	—	16220	69

Примѣчанія: 1) Хотя жалованье канцелярскимъ чиновникамъ и служителямъ по Отдѣленіямъ Казенной Палаты назначается здѣсь раздѣльно и опредѣлительнымъ числомъ, но за всѣмъ тѣмъ предоставляется право Предсѣдателю раздѣлять оное по трудамъ и способностямъ сихъ чиновниковъ, не выходя впрочемъ изъ общей опредѣленной на каждое Отдѣленіе суммы и не умножая оныхъ въ одномъ съ убавленіемъ по другому. 2) Въ случаѣ усмотрѣнной необходимости въ прибавкѣ писцовъ по нѣкоторымъ Столамъ, Предсѣдатель опредѣляетъ ихъ на счетъ добавочныхъ по сему штату къ канцелярской суммѣ 571 руб. 80 коп. 3) Въ случаѣ остатковъ, по истеченіи года, отъ общей канцелярской суммы, они раздаются въ награду отличившимся по усмотрѣнію Казенной Палаты. 4) Предсѣдатель, Члены и прочіе чиновники, канцелярскіе служители и присяжные, которые перемѣщены будутъ на службу изъ Бѣлостокской въ Ковенскую Казенную Палату, сохраняютъ прежніе свои оклады до выбытія ихъ; поступающіе же на ихъ мѣста, должны получать содержаніе, опредѣленное настоящимъ штатомъ.

Къ № 17020.—1845 Іюля 7.

Высочайше утвержденный штатъ Уѣзднаго Казначейства въ г. Трокахъ, Виленской губерніи.

	Число лицъ.	Жалованья, за вычетомъ на пенсіи, серебромъ. Одному. Руб.	К.	Всѣмъ. Руб.	К.
Уѣздный Казначей.	1	—	—	224	10
Журналистъ.	1	—	—	113	25
Бухгалтеръ.	1	—	—	141	45
Писцовъ.	2	70	77	141	54
Присяжныхъ.	4	35	96	135	84
На канцелярскіе расходы.	—	—	—	200	
Итого.	9	—	—	950	18

Примѣчанія: 1) Положенное по сему штату число канцелярскихъ чиновниковъ не подвержено уменьшенію, а должно въ Трокскомъ Уѣздномъ Казначействѣ находиться вполнѣ. 2) Въ случаѣ остатковъ отъ общей канцелярской суммы по истеченіи года обращаются они, съ утвержденія Казенной Палаты, въ награду отличившимся. 3) Чиновники и присяжные, которые перемѣщены будутъ изъ упраздняемаго Дрогичинскаго Уѣзднаго Казначейства Бѣлостокской области въ Трокское Казначейство, сохраняютъ прежніе свои оклады до выбытія ихъ; поступающіе же на ихъ мѣста должны получать содержаніе, опредѣленное настоящимъ штатомъ.

Къ № 17021.—1845 Іюля 7.

Высочайше утвержденный штатъ Уѣзднаго Казначейства въ губернскомъ городѣ Ковно.

	Число лицъ.	Жалованья, за вычетомъ на пенсіи, серебромъ. Одному. Руб.	К.	Всѣмъ. Руб	К.
Уѣздный Казначей.	1	—	—	280	20
Помощникъ Уѣзднаго Казначея.	1	—	—	2 4	10
Журналистъ.	1	—	—	16	15
Бухгалтеръ.	1	—	—	224	10
Помощниковъ.	2	115	25	226	50
Писцовъ.	3	84	0	254	70
Присяжныхъ.	4	42	45	169	80
На канцелярскіе расходы.	—	—	—	342	85
Итого.	13	—	—	1890	40

Примѣчанія: 1) Положенное по сему штату число канцелярскихъ чиновниковъ не подвержено уменьшенію, и должно въ Ковенскомъ Уѣздномъ Казначействѣ находиться вполнѣ. 2) Въ случаѣ остатковъ отъ общей канцелярской суммы, по истеченіи года, обращаются они, съ утвержденія Казенной Палаты, въ награду отличившимся. 3) Разряды по должностямъ, пенсіямъ и мундирамъ по сему штату присвоиваются наравнѣ съ прочими Уѣздными Казначействами въ губернскихъ городахъ.

Къ № 17022. — 1845 Іюля 7.

Высочайше утвержденные штаты Уѣздныхъ Казначействъ: Бѣлостокскаго, Сокольскаго и Бѣльскаго, Гродненской губерніи.

	Число лицъ.	Жалов. за вычет. на пенсіи, серебр. Одному. Руб.	К.	Всѣмъ. Руб.	К
Уѣздный Казначей.	1	—	—	224	10
Бухгалтеръ.	1	—	—	141	45
Журналистъ.	1	—	—	113	25
Писцовъ.	2	70	77	141	54
Присяжныхъ.	4	33	96	135	84
На канцелярскіе расходы.	—	—	—	200	
И того одному Казначейству.	9	—	—	956	18
А на три Казначейства.	27	—	—	2868	54

Примѣчанія: 1) Положенное по сему штату число канцелярскихъ чиновниковъ, не подвержено уменьшенію, а должно въ каждомъ Уѣздномъ Казначействѣ находиться вполнѣ. 2) Въ случаѣ остатковъ отъ общей канцелярской суммы, по истеченіи года, обращаются они, съ утвержденія Казенной Палаты, въ награду отличившимся. 3) Чиновники и присяжные, состоящіе нынѣ на службѣ въ сихъ Казначействахъ, сохраняютъ прежніе свои оклады до выбытія ихъ; поступающіе же на ихъ мѣста должны получать содержаніе, опредѣленное настоящимъ штатомъ.

Къ № 17023.—1845 Іюля 7.

Высочайше утвержденный дополнительный штатъ Департамента и Канцеляріи Министерства Юстиціи.

По Департаменту.	Число людей.	Имъ содержанія въ годъ серебромъ. Одному. Жалов. Руб.	К	Столов. Руб.	К.	Всѣмъ. Рубли.	К.
а) Для образованія изъ 2-го и Межеваго Столовъ 1-го Отдѣленія, особаго 6 Отдѣленія.							
Начальникъ Отдѣленія.	1	857	76	428	88	1286	64
Журналистъ.	1	285	92	57	18	343	10
б) Для усиленія Счетнаго Отдѣленія:							
Младшій Контролеръ.	1	571	84	285	92	857	76
Помощникъ его, Младшій.	1	343	10	85	78	428	88
Канцелярскихъ чиновниковъ: высшаго оклада.	1	214	43	—	—	214	43
средняго —	1	114	39	—	—	114	39
Сему послѣднему на паекъ и обмундированіе.	—	—	—	—	—	34	32
в) Для учрежденія при Департаментѣ особаго Стола для занятій по отчетности и другихъ статистическихъ работъ:							
Столоначальникъ.	1	514	60	214	43	729	3
Помощниковъ его: Старшій.	1	343	10	142	96	486	6
Младшій.	1	285	92	57	18	343	10
Канцелярскихъ чиновниковъ:							
Высшаго оклада.	1	214	43	—	—	214	43
Средняго —	1	114	39	—	—	114	39
Низшаго —	2	85	76	—	—	171	52
На паекъ и обмундированіе канцелярскимъ чиновникамъ послѣднихъ двухъ разрядовъ.	—	—	—	—	—	102	96
г) Для опредѣленія въ 1, 2, 3, 4 и 6 Отдѣленія Департамента, по одному въ каждое:							
Редакторовъ.	5	800	—	400	—	6000	
Младшихъ Помощниковъ Столоначальника для переписки особоважныхъ дѣлъ.	5	285	92	57	18	1715	50
По Канцеляріи:							
Помощники Секретарей: Старшій.	1	343	10	142	96	486	6
Младшихъ.	2	285	92	57	18	686	20
(Изъ нихъ одинъ для переписки особо важныхъ дѣлъ).							
И того.	26	—	—	—	—	14328	77

Примѣчанія: 1) Потребная по сему штату сумма 14328 руб. 77 коп. серебр. отпускается изъ суммъ, ассигнуемыхъ по смѣтѣ Министерства Юстиціи, на разныя присутственныя мѣста и чины опредѣленныхъ, по особымъ въ прежнихъ годахъ назначеніямъ. 2) Означенныя въ семъ штатѣ лица, какъ то: Начальникъ Отдѣленія, Столоначальникъ, Младшій Контролеръ, Помощники ихъ, Журналистъ и канцелярскіе чиновники пользуются тѣми же правами по службѣ, какъ и другіе, подобные имъ чиновники Департамента Министерства Юстиціи; равнымъ образомъ Помощникамъ Секретарей въ Канцеляріи предоставляются тѣ же права, какъ и Помощникамъ Столоначальниковъ въ семъ Департаментѣ; Редакторы полагаются по росписаніямъ должностей и мундировъ въ VII классѣ, а по пенсіямъ въ IV разрядѣ. 3) Изъ числа двухъ Старшихъ Помощниковъ Столоначальника, состоящихъ нынѣ при 1-мъ Отдѣленіи сверхъ обыкновеннаго числа ихъ по два при каждомъ Столѣ, одинъ причисляется къ составленному VI Отдѣленія, а другой остается при I-мъ Отдѣленіи. 4) Остатки отъ суммы, означенной въ настоящемъ штатѣ, распредѣляются Министромъ Юстиціи, въ награду и пособіе отлично трудившимся.

17022

17023

17037 *Къ № 17037.—1843 Іюля 18.*

17038 ## Высочайше утвержденный штатъ Спеціальной Коммиссіи Коннозаводства.

	Число лицъ.	Жалов. въ годъ сереб Одн.	Жалов. въ годъ сереб Всѣм.	Разряды. Должностей	Разряды. Пенсій.	Разряды. Мундировъ.
		Рубли.				
Постоянные Члены Коммиссіи:						
а) По технической части коннозаводства.	1	500	500	VI	На основаніи Свода Зак. Уст. о пенс. и единовр. пособ. изд. 1842, Т. III, ст. 378 и изд. 1832 г. Т. III, ст. 1621.	VI
б) По части ветеринарной.	2	500	1000	VI		VI
Члены-корреспонденты.	*	**	—	VI		VI
* Число не опредѣленное. ** Безъ жалованья.						
Итого.	—	—	1500			

Примѣчанія: 1) Сумма сія отпускается изъ доходовъ отъ журнала коннозаводства и охоты; въ случаѣ же недостатка сихъ доходовъ, изъ коннозаводскаго капитала. 2) Пенсіями, по положенію коннозаводскаго вѣдомства, пользуются только тѣ изъ членовъ Коммиссіи, которые не состояли въ службѣ по другимъ вѣдомствамъ въ теченіи послѣднихъ десяти лѣтъ. 3) Члены-корреспонденты состоятъ въ VI классѣ, если не имѣютъ высшаго чина; имѣющіе же чинъ V класса и выше, числятся въ разрядѣ, соотвѣтствующемъ чину ихъ.

Къ № 17038.—1843 Іюля 18.

№ 1.

Штатъ Управленія третьяго округа Корпуса Жандармовъ.

	Число чиновъ.	Оклады серебромъ. Одному. Руб.	Одному. К.	Всѣмъ. Руб.	Всѣмъ. К.
I. Жалованье:					
Строевымъ чинамъ:					
Генералу, штабъ и оберъ-офицерамъ.					
Окружному Начальнику, Генералъ-Маіору.	1	—	—	838	50
При немъ:					
Для особыхъ порученій штабъ-офицерамъ, Полковникамъ.	2	560	55	1121	10
Адъютанту, Капитану.	1	—	—	307	5
Въ дежурствѣ округа:					
Старшему Адъютанту, Капитану.	1	—	—	307	5
Итого на жалованье генералу, штабъ и оберъ-офицерамъ.	5	—	—	2573	70
(Всѣ сіи чины жалованье получаютъ по тѣмъ чинамъ, въ коихъ будутъ состоять).					
Нестроевымъ чинамъ:					
Класснымъ чиновникамъ:					
Секретарямъ.	2	560	40	1120	80
Аудитору.	1	—	—	540	
Берейтору.	1	—	—	195	
Итого на жалованье класснымъ чиновникамъ.	4	—	—	1855	30
Нижнимъ чинамъ:					
Писарямъ.	6	67	53	405	18
Сторожу изъ инвалидовъ.	1	—	—	58	41
Деньщикамъ: штабъ-офицерамъ по 2, а оберъ-офицерамъ, Аудитору и Берейтору по 1-му, всего.	8	2	10	16	80
Итого на жалованье нестроевымъ нижнимъ чинамъ.	15	—	—	480	39
Всего на жалованье.	24	—	—	4909	89
II. Столовыя:					
Окружному Начальнику, Генералъ-Маіору. (Если будетъ Генералъ-Лейтенантъ, то получаетъ по 1961 руб. 40 коп. серебр. въ годъ).	1	—	—	1681	20
Штабъ-офицерамъ.	2	560	40	1120	80
Старшему Адъютанту.	1	—	—	140	10
Итого на столовыя.	4	—	—	2942	10
III. На канцелярскіе расходы.	—	—	—	700	
Всего Управленію III округа Жандармовъ.	24	—	—	8551	99

Примѣчанія: 1) Означенные въ семъ штатѣ оклады жалованья и столовыхъ денегъ генералу, штабъ и оберъ-офицерамъ и класснымъ чиновникамъ, опредѣлены за исключеніемъ узаконенныхъ вычетовъ на госпиталь, медикаменты, въ пенсіонный и инвалидный капиталъ. 2) Они, сверхъ опредѣленныхъ симъ штатомъ окладовъ, получаютъ добавочное жалованье изъ одной трети годоваго по чинамъ оклада, кромѣ Аудитора, которому, на основаніи Высочайше утвержденнаго 1 Апрѣля 1843 года положенія, назначено по сему штату жалованье въ усиленномъ окладѣ. 3) Сверхъ того, штабъ и оберъ-офицерамъ производятся порціоны, наравнѣ съ войсками, въ Царствѣ Польскомъ расположенными; но вмѣсто отпуска натурою положенныхъ дачъ, выдаются имъ деньги, полагая круглымъ числомъ: штабъ-офицеру по 4 руб. 85 коп., а оберъ-офицеру по 2 руб. 43 коп. серебромъ въ мѣсяцъ. 4) Жалованье нижнимъ чинамъ, исключая деньщиковъ, опредѣлено симъ штатомъ по бывшему Польскому положенію, со включеніемъ и продовольствія, которое слѣдовало бы отпускать отъ Провіантскаго вѣдомства. Оклады сіи назначены безъ вычетана медикаменты и госпиталь,

но отпускать оные слѣдуетъ за исключеніемъ помянутыхъ вычетовъ. За тѣмъ означеннымъ нижнимъ чинамъ добавочнаго третнаго жалованья, коимъ пользуются войска, въ Царствѣ Польскомъ находящіяся, не производить. 5) Окружный Начальникъ, при разъѣздахъ для осмотра округа, а также при командированіи начальствомъ, получаетъ прогонныя деньги на шесть лошадей; когда же отправляется по Высочайшему повелѣнію, то ему выдаются двойные прогоны. 6) Штабъ и оберъ-офицеры, отправляемые начальствомъ по дѣламъ службы, получаютъ прогоны: первые на четыре, а послѣдніе на три лошади; когда же отправляются по Высочайшему повелѣнію, то на вышеозначенное число лошадей отпускаются имъ двойные прогоны. 7) Старшій и генеральскій Адъютанты получаютъ каждый на одну верховую лошадь фуражъ изъ Провіантскаго вѣдомства, на общемъ положеніи. 8) Нижнимъ чинамъ отпускаются изъ Коммисаріата сюртуки, рейтузы и прочія вещи по образцамъ, для писарей Корпуса Жандармовъ установленнымъ, ежегодно, а шинели на три года. 9) Деньщикамъ производится опредѣленное отъ Провіантскаго вѣдомства довольствіе на общемъ положеніи. 10) Жалованье деньщичье штабъ и оберъ-офицерамъ производить особо на наличное ихъ число; но тѣмъ, кои имѣютъ крестьянъ болѣе 100 душъ, деньщиковъ въ натурѣ не давать, а отпускать только положенный на нихъ провіантъ, — и 11) Сумму, на канцелярскіе расходы, симъ штатомъ опредѣленную, отпускать по третямъ года впередъ.

№ 2.

Штатъ Управленій Жандармскихъ штабъ-офицеровъ, Начальниковъ Отдѣленій, изъ коихъ каждое состоитъ изъ двухъ губерній.

	Число чиновъ.	Оклады серебром. Одному. Руб.	К.	Всѣмъ. Руб.	К.
I. Жалованье.					
Строевымъ чинамъ:					
Штабъ и оберъ-офицерамъ:					
Штабъ-офицеру Полковнику.	1	—	—	560	55
При немъ за Адъютантовъ Поручикамъ.	2	238	80	477	60
Итого на жалованье штабъ и оберъ-офицерамъ. (Они получаютъ жалованье по тѣмъ чинамъ, въ коихъ будутъ состоять).	3	—	—	1038	15
Нестроевымъ нижнимъ чинамъ:					
Писарямъ.	3	67	53	202	59
Деньщикамъ: штабъ-офицеру два, оберъ-офицерамъ по одному.	4	2	10	8	40
Итого на жалованье нестроевымъ чинамъ.	7	—	—	210	99
Всего на жалованье.	10	—	—	1249	14
II. Столовыя.					
Штабъ-офицеру.	1	—	—	560	40
Оберъ-офицерамъ за Адъютантовъ.	2	102	30	204	60
Итого столовыхъ.	3	—	—	765	
III. На канцелярскіе расходы.	—	—	—	270	
Всего.	10	—	—	2284	14

Примѣчанія: 1) Означенные въ семъ штатѣ оклады жалованья и столовыхъ денегъ штабъ и оберъ-офицерамъ, опредѣлены за исключеніемъ узаконенныхъ вычетовъ на госпиталь, медикаменты, въ пенсіонный и инвалидный капиталъ. 2) Они, сверхъ опредѣленныхъ симъ штатомъ окладовъ, получаютъ добавочное жалованье изъ одной трети годоваго по чинамъ оклада. 3) Сверхъ того, штабъ и оберъ-офицерамъ производятся порціоны, наравнѣ съ войсками, въ Царствѣ Польскомъ расположенными; но вмѣсто отпуска натурою положенныхъ дачъ, выдаются имъ деньги, полагая круглымъ числомъ: штабъ-офицеру по 4 руб. 85 коп., а оберъ-офицеру по 2 руб. 43 коп. серебромъ въ мѣсяцъ. 4) Оклады жалованья нижнимъ чинамъ, исключая деньщиковъ, опредѣлены въ семъ штатѣ по бывшему Польскому положенію, со включеніемъ и продовольствія, которое слѣдовало бы получать имъ отъ Провіантскаго вѣдомства. Оклады сіи назначены безъ вычета на медикаменты и госпиталь; но отпускать оные слѣдуетъ за исключеніемъ установленныхъ вычетовъ. За тѣмъ нижнимъ чинамъ симъ добавочнаго третнаго жалованья, коимъ пользуются войска въ Царствѣ Польскомъ, не производить. 5) Штабъ и оберъ-офицеры, отправляемые начальствомъ по дѣламъ службы, получаютъ прогоны: первые на четыре, а послѣдніе на три лошади; когда же отправляются по Высочайшему повелѣнію, то на вышеозначенное число лошадей выдаются имъ двойные прогоны. 6) Состоящіе при штабъ-офицерахъ за Адъютантовъ оберъ-офицеры получаютъ каждый на одну верховую лошадь фуражъ отъ Провіантскаго вѣдомства, на общемъ положеніи. 7) Писарямъ отпускаются отъ Коммисаріата сюртуки, рейтузы и прочія вещи, по образцамъ, для писарей Корпуса Жандармовъ установленнымъ, ежегодно, а шинели на три года. 8) Деньщикамъ производится опредѣленное отъ Провіантскаго вѣдомства довольствіе, на общемъ положеніи. 9) Жалованье деньщичье штабъ и оберъ-офицерамъ производить особо на наличное ихъ число; но тѣмъ, кои имѣютъ крестьянъ болѣе ста душъ, деньщиковъ въ натурѣ не давать, а отпускать имъ только положенный на нихъ провіантъ, и 10) Сумму, на канцелярскіе расходы, симъ штатомъ опредѣленную, отпускать по третямъ года впередъ.

№ 3.

Штатъ Жандармскаго дивизіона въ Варшавѣ.

	Число чиновъ.	Оклады серебром. Одному. Руб.	К.	Всѣмъ. Руб.	К.
I. Жалованье:					
Строевымъ чинамъ:					
Штабъ и оберъ-офицерамъ:					
Командиру дивизіона, Полковнику.	1	—	—	560	55
Младшему штабъ-офицеру, Подполковнику. (Командиръ дивизіона и младшій штабъ-офицеръ получаютъ жалованье по тѣмъ чинамъ, въ коихъ будутъ состоять).	1	—	—	416	25
Капитанамъ.	2	307	5	614	10
Штабсъ-Капитанамъ.	4	282	75	1131	
Поручикамъ. (Въ томъ числѣ Адъютантъ 1 и Казначей 1).	10	238	80	2388	
Прапорщикамъ.	8	209	55	1676	40
Итого на жалованье штабъ и оберъ-офицерамъ.	26	—	—	6789	30

17038

	Число чиновъ.	Оклады серебромъ. Одному. Руб.	К.	Всѣмъ. Руб.	К.
Нижнимъ чинамъ:					
Старшимъ вахмистрамъ.	2	73	92	147	84
Вахмистрамъ.	8	69	81	558	48
Квартирмистрамъ.	2	65	70	131	40
Унтеръ-офицерамъ: старшимъ.	15	67	77	1016	55
младшимъ.	25	65	70	1642	50
Рядовымъ: старшимъ.	116	62	97	7304	52
младшимъ.	22	58	41	1351	12
(Изъ нихъ конныхъ 246 и пѣшихъ 102).					
Трубачамъ.	4	61	5	244	20
Итого на жалованье строевымъ нижнимъ чинамъ.	401	—	—	24596	61
Нестроевымъ чинамъ:					
Лекарю.	1	—	—	480	
Итого на жалованье Лекарю.	1	—	—	480	
Нижнимъ чинамъ:					
Писарямъ: старшему.	1	—	—	67	53
младшимъ.	2	60	24	120	48
казначейскому и квартермистерскому.	1	—	—	60	24
Фельдшеру.	1	—	—	60	69
Цирюльникамъ.	2	58	41	116	82
Костоправу.	1	—	—	60	69
Коновалу.	1	—	—	60	69
Его ученику.	1	—	—	58	41
Кузнецу.	1	—	—	60	69
Его ученикамъ.	4	58	41	253	64
Слесарю.	1	—	—	60	69
Его ученику.	1	—	—	58	41
Сѣдельнику.	1	—	—	58	41
Ложнику.	1	—	—	58	41
Фурлейтамъ.	8	30	57	244	56
Деньщикамъ: штабъ-офицерамъ по 2, а оберъ-офицерамъ и лекарю по 1-му.	29	2	10	60	90
Итого на жалованье нестроевымъ нижнимъ чинамъ.	56	—	—	1441	26
Всего на жалованье.	487	—	—	53707	17
II. Добавочнаго жалованья.					
Всѣмъ строевымъ оберъ-офицерамъ.	24	101	70	2440	80
III. Столовыя:					
Командиру дивизіона.	1	—		560	40
Младшему штабъ-офицеру.	1	—	—	280	20
Итого столовыхъ.	2	—	—	840	6
IV. На канцелярскіе расходы.	—	—	—	360	
Всего Жандармскому дивизіону въ Варшавѣ.	—	—	—	36949	57
Лошадей: офицерскихъ 25. строевыхъ 302.					

Примѣчанія: 1) Означенные въ семъ штатѣ оклады жалованья и столовыхъ денегъ штабъ и оберъ-офицерамъ и лекарю, опредѣлены за исключеніемъ узаконенныхъ вычетовъ на госпиталь, медикаменты, въ пенсіонный и инвалидный капиталъ. 2) Сверхъ того, штабъ и оберъ-офицеры получаютъ добавочное жалованье изъ одной трети годоваго по чинамъ оклада, кромѣ лекаря, которому, на основаніи Высочайше утвержденнаго 1-го Апрѣля 1843 года положенія, жалованье производится въ усиленномъ окладѣ. 3) Штабъ и оберъ-офицерамъ производятся порціоны наравнѣ съ войсками, въ Царствѣ Польскомъ расположенными; но вмѣсто отпуска натурою положенныхъ дачъ, выдаются имъ деньги, полагая круглымъ числомъ: штабъ офицеру по 4 р. 85 к., а оберъ-офицеру по 2 руб. 45 к. серебр. въ мѣсяцъ. 4) Оклады жалованья нижнимъ чинамъ, исключая деньщиковъ, опредѣлены въ семъ штатѣ по бывшему Польскому положенію, со включеніемъ и продовольствія, которое слѣдовало бы получать имъ отъ Провіантскаго вѣдомства. Оклады сіи назначены безъ вычета на медикаменты и госпиталь; но отпускать оные слѣдуетъ за исключеніемъ установленныхъ вычетовъ. Затѣмъ нижнимъ чинамъ снимъ добавочнаго третнаго жалованья, коимъ пользуются войска въ Царствѣ Польскомъ, не производить. 5) На офицерскихъ верховыхъ и строевыхъ лошадей отпускать фуражъ круглый годъ, расчитывая каждый мѣсяцъ въ 30 дней и производя на каждую лошадь въ сутки: овса по 4 гарнца, сѣна по 15 фунтовъ, и соломы по $2^2/_3$ фунта. 6) Оберъ-офицеры получаютъ фуражъ на двухъ упряжныхъ лошадей по положенію подъемныхъ. 7) На каждую подъемную лошадь производить въ сутки овса по $2^1/_{30}$ гарнца и сѣна по 20 ф., довольствуя ихъ сухимъ фуражемъ круглый годъ. 8) На старшемъ окладѣ жалованья дозволяется имѣть столько нижнихъ чиновъ, сколько Командиръ дивизіона найдетъ достойными того, не выходя однако жъ изъ общаго штатнаго числа. Излишекъ, если таковой будетъ, обращается въ общую, такъ называемую, остаточную сумму старшаго оклада. Изъ сихъ денегъ при производствѣ вахмистровъ и унтеръ-офицеровъ въ офицеры, съ утвержденія Окружнаго Начальника выдается вновь произведенному на обмундированіе не болѣе 70 руб. сер.; Комиссаріатъ же отпускаетъ жалованье старшаго оклада на полное число чиновъ, штатомъ опредѣленное. 9) Казенные деньщики получаютъ опредѣленное отъ Провіантскаго вѣдомства довольствіе, — и 10) Жалованье деньщичье производить особо отъ штабъ и оберъ-офицерскаго на наличное ихъ число; но тѣмъ штабъ и оберъ-офицерамъ, кои имѣютъ крестьянъ болѣе 100 душъ, деньщиковъ въ натурѣ не давать, а отпускать только положенный на нихъ провіантъ.

17038

№ 4.

Штатъ Жандармской команды третьяго округа Корпуса Жандармовъ, состоящей въ губернскомъ городѣ.

	Число чиновъ.	Оклады серебромъ. Одному. Руб.	К.	Всѣмъ. Руб.	К.
I. Жалованье:					
а) *Строевымъ чинамъ.*					
Оберъ-офицеру.					
Начальнику команды, Капитану. (Жалованье получаетъ по тому чину, въ коемъ будетъ состоять).	1	—	—	307	5
Нижнимъ чинамъ:					
Вахмистру.	1	—	—	69	84
Унтеръ-офицеру.	1	—	—	65	70
Рядовымъ:					
Старшаго оклада.	5	62	97	314	85
Младшаго —	9	58	41	523	69
И того на жалованье строевымъ чинамъ.	17	—	—	1283	10
б) *Нестроевымъ нижнимъ чинамъ:*					
Писарямъ.	2	67	53	135	6
Деньщику.	1	—	—	2	10
И того на жалованье нестроевымъ нижнимъ чинамъ.	3	—	—	137	16
Всего на жалованье.	20	—	—	1420	26
II. На канцелярскіе расходы.	—	—	—	90	
Всего.	20	—	—	1510	26
Лошадей: офицерская 1.					
— — строевыхъ 16.					

Примѣчанія: 1) Означенное въ семъ штатѣ жалованье Начальнику Жандармской команды, опредѣлено за исключеніемъ узаконенныхъ вычетовъ на госпиталь и медикаменты. 2) Сверхъ того, Начальникъ команды получаетъ добавочное жалованье изъ одной трети годоваго по чину оклада. 3) Ему производятся порціоны, наравнѣ съ войсками, въ Царствѣ Польскомъ расположенными, но вмѣсто отпуска натурою положенныхъ дачъ, выдаются ему деньги, полагая круглымъ числомъ по 2 руб. 43 коп. сереб. въ мѣсяцъ. 4) Оклады жалованья нижнимъ чинамъ, исключая деньщика, опредѣлены въ семъ штатѣ по бывшему Польскому положенію, со включеніемъ и продовольствія, которое слѣдовало бы получать отъ Провіантскаго вѣдомства. Оклады сіи назначены безъ вычета на медикаменты и госпиталь; но отпускать оные слѣдуетъ за исключеніемъ установленныхъ вычетовъ. За тѣмъ нижнимъ чинамъ симъ добавочнаго третнаго жалованья, коимъ пользуются войска въ Царствѣ Польскомъ, не производить. 5) Оберъ-офицеръ, при отправленіи его начальствомъ по дѣламъ службы, получаетъ прогоны на три лошади; когда же отправляется по Высочайшему повелѣнію, то на означенное число лошадей отпускаются ему двойные прогоны. 6) На офицерскую верховую и строевыхъ лошадей отпускается фуражъ круглый годъ, расчитывая каждый мѣсяцъ въ 30 дней и полагая на каждую лошадь въ сутки: овса по 4 гарнца, сѣна по 15 фунтовъ и соломы по 2⅔ фунта. 7) Оберъ-офицеръ получаетъ фуражъ на двухъ упряжныхъ лошадей по положенію подъемныхъ. 8) На каждую подъемную лошадь производится въ сутки овса по 2⁹⁄₃₀ гарнца, сѣна по 20 фунтовъ, довольствуя таковыхъ лошадей круглый годъ сухимъ фуражемъ. 9) Казенный деньщикъ получаетъ опредѣленное отъ провіантскаго вѣдомства довольствіе на общемъ положеніи. 10) Начальникъ команды на старшемъ окладѣ жалованья можетъ имѣть столько нижнихъ чиновъ, сколько ихъ найдетъ достойными того, не выходя однако жъ изъ общаго штатнаго числа, и весь излишекъ, если таковой будетъ, поступаетъ въ такъ называемую остаточную сумму старшаго оклада. Изъ сихъ денегъ, при производствѣ вахмистра и унтеръ-офицера въ офицеры, съ утвержденія Окружнаго Начальника выдается на обмундированіе не болѣе 70 рублей серебромъ; Комиссаріатъ же отпускаетъ жалованье старшаго оклада на полное число чиновъ, штатомъ опредѣленное. 11) Жалованье деньщичье производить офицеру тогда только, если при немъ деньщикъ будетъ на лицо; но офицеру, имѣющему крестьянъ болѣе 100 душъ, деньщика натурою не давать, а отпускать только положенный на него провіантъ, и 12) Канцелярская сумма отпускается впередъ на треть года.

№ 5.

Штатъ Жандармской команды третьяго округа Корпуса Жандармовъ, состоящей въ уѣздномъ городѣ.

	Число чиновъ.	Оклады серебромъ. Одному. Руб.	К.	Всѣмъ. Руб.	К.
I. Жалованье:					
а) *Строевымъ чинамъ*					
Оберъ-офицеру.					
Начальнику команды, Штабсъ-Капитану. (Жалованье получаетъ по тому чину, въ коемъ будетъ состоять).	1	—	—	282	75
Нижнимъ чинамъ:					
Унтеръ-офицеру.	1	—	—	65	70
Рядовымъ: старшаго оклада.	2	62	97	125	94
— — младшаго.	4	58	41	233	4
И того на жалованье строевымъ чинамъ.	8	—	—	708	5
б) *Нестроевымъ нижнимъ чинамъ:*					
Деньщику Начальника команды.	1	—	—	2	10
И того на жалованье строевымъ и нестроевымъ нижнимъ чинамъ.	9	—	—	710	15
II. На канцелярскіе расходы.	—	—	—	30	
Всего.	—	—	—	740	15
Лошадей: офицерская 1.					
— — строевыхъ 7.					

Примѣчаніе. Правила, изложенныя въ штатѣ губернской Жандармской команды, всѣ безъ изъятія относятся и къ уѣздной командѣ.

17047

№ 6.

Штатъ Жандармской команды 3-го округа Корпуса Жандармовъ, состоящей въ крѣпостяхъ Новогеоргіевской и Замосцской.

	Число чиновъ.	Оклады серебромъ. Одному. Руб.	К.	Всѣмъ. Руб.	К.
I. Жалованье.					
а) *Строевымъ чинамъ:*					
Оберъ-офицеру.					
Начальнику команды, Штабсъ-Капитану. (Жалованье получаетъ по тому чину, въ коемъ будетъ состоять.)	1	—	—	282	75
Нижнимъ чинамъ:					
Вахмистру.	1	—	—	69	81
Унтеръ-офицерамъ.	2	65	70	131	40
Рядовымъ: старшаго оклада.	8	62	97	503	76
младшаго —	15	58	41	876	15
(Изъ нихъ конныхъ 20 и пѣшихъ 3.)					
Итого на жалованье строевымъ нижнимъ чинамъ.	27	—	—	1863	87
б) *Нестроевымъ нижнимъ чинамъ:*					
Писарю.	1	—	—	67	53
Деньщику.	1	—	—	2	10
Итого на жалованье нестроевымъ нижнимъ чинамъ.	2	—	—	69	63
Всего на жалованье.	29	—	—	1933	50
II. На канцелярскіе расходы.	—	—	—	30	
Всего.	—	—	—	1963	50

Лошадей: офицерская 1.
строевыхъ 23.

Примѣчаніе. Правила, положенныя въ штатъ губернской Жандармской команды, всѣ безъ изъятія относятся и къ крѣпостной командѣ.

Росписаніе третьяго округа Корпуса Жандармовъ.

Нумера Отдѣленій.	Губернія.	Города и крѣпости.	Мѣстопребыван. Начальниковъ Отдѣленій.
1 Отдѣленіе.	Плоцкая и Августовская.	Плоцкъ.	Плоцкъ.
		Пултускъ.	
		Липнявъ.	
		Млава.	
		Пршаснышъ.	
		Остроленка.	
		Кр. Новогеоргіевскъ.	
		Сувалки.	
		Августовъ.	
		Ломза.	
		Сейны.	
		Кальварія.	
		Маріамполь.	
2 Отдѣленіе.	Мазовецкая и Калишская.	Варшава.	Варшава.
		Минскъ.	
		Рава.	
		Ленчицъ.	
		Ловичъ.	
		Кутно.	
		Влоцлавскъ.	
		Калишъ.	
		Конинъ.	
		Серадзъ.	
		Велунь.	
		Піотрковъ.	
3 Отдѣленіе.	Сандомирская и Келецкая.	Радомъ.	Радомъ.
		Опатовъ.	
		Сандомиржъ.	
		Опочинъ.	
		Кельце.	
		Мѣховъ.	
		Олькушъ.	
		Стопница.	
4 Отдѣленіе.	Люблинская и Подлясская.	Люблинъ.	Люблинъ.
		Красноставъ.	
		Грубешовъ.	
		Яновъ.	
		Кр. Замосць.	
		Седльце.	
		Луковъ.	
		Бяль.	
		Рядзинъ.	

Къ № 17047.—1843 Іюля 20.

Высочайше утвержденный штатъ Нарвскаго высшаго уѣзднаго училища.

	Классы должностей.	Оклады на серебро. Отъ казны. Руб.	К.	Отъ города. Руб.	К.	Итого. Руб.	К.
Смотритель.	VIII	300	—	—	—	300	
Законоучитель Православнаго исповѣданія.	—	142	95	—	—	142	95
Преподающій Законъ Лютеранскаго исповѣданія.	—	—	—	142	95	142	95
Четыре учителя наукъ, каждому по 250 рублей.	X	1000	—	—	—	1000	
Учитель рисованія, черченія и чистописанія.	XII	70	—	80	—	150	
Учитель приходскаго класса.	XIV	—	—	200	—	200	
На награды учениковъ.	—	—	—	25	—	25	
На учебныя пособія.	—	42	35	50	—	92	35
На разъѣзды Смотрителю.	—	57	10	—	—	57	10
На содержаніе дома, отопленіе, наемъ служителя и другія экономическія потребности.	—	285	70	102	5	387	75
Итого.	—	1898	60	600	—	2498	60

Къ № 17056.—1843 Іюля 25.

Высочайше утвержденный временный штатъ для Троицкаго Уѣзднаго Суда.

	Число людей.	Серебромъ безъ вычета. Одному. Руб.	К.	Всѣмъ. Руб.	К.
Уѣздный Судья.	1	343	10	343	10
Засѣдателей отъ дворянства.	2	228	68	457	36
Засѣдатель отъ короны.	1	228	68	228	68
Секретарь.	1	171	59	171	59
На канцелярскихъ чиновниковъ и служителей и на расходы.	—	—	—	857	10
Итого.	5	—	—	2057	83

Примѣчанія: 1) Служащія въ семъ Уѣздномъ Судѣ лица пользуются въ отношеніи классовъ должностей, мундировъ и пенсій тѣми же правами, какъ подобныя имъ лица въ другихъ Уѣздныхъ Судахъ. 2) Изъ числа назначаемой по сему штату суммы, по примѣру другихъ городовъ сего края, 903 р. 24 к. сереб. обратить на счетъ земскихъ сборовъ, а остальные 1154 р. 59 к. сереб. производить изъ Государственнаго Казначейства.

Къ № 17058.—1843 Іюля 25.

А.

Высочайше утвержденный штатъ служащимъ.

Классъ должности.	Именованіе должности.	Число лицъ.	Рубли серебромъ. Одному. Жалованье.	Столов.	Квартир.	Всѣмъ.
	Смотритель—званіе сіе присоединяется къ должности Инспектора классовъ Гатчинскаго Сиротскаго Института.	1	450	—	—	450
	Ему на разъѣзды.	—	—	—	—	100
	Надзирательница.	1	300	150	—	450
X.	Учитель.	1	515	—	150	665
XII	Его Помощникъ.	1	215	—	100	315
	На содержаніе двухъ нянекъ и сторожа.	3	105	—	—	315
	На наемъ чернорабочаго.	1	—	—	—	75
	На разъѣзды врачу.	—	—	—	—	100
	Итого.	—	—	—	—	2470

Примѣчанія: 1) Надзирательница имѣетъ казенную квартиру въ заведеніи съ отопленіемъ и производствомъ 1¾ пуда свѣчъ сальныхъ въ годъ. 2) Учитель и его Помощникъ, въ сравненіи съ младшими учителями Института, получаютъ дрова и свѣчи на общемъ о томъ положеніи по штату 1835 года. 3) На отопленіе школы отпускается отъ Дома въ зимнее время, на каждую печь, дровъ березовыхъ по 5¼ саженъ, а для подтопки и убиранія комнатъ по утру, зимою, свѣчъ сальныхъ 1 пудъ въ годъ.

Таблица Б. 17056

Реестръ вещамъ, кои должны быть у содержательницы пансіона на каждаго воспитанника особенно. 17058

17108

	Число вещей.
Фуражка синяго сукна съ кожанымъ козырькомъ и на таковой же подкладкѣ.	1.
Шинель синяго сукна съ плисовымъ воротникомъ на миткалевой подкладкѣ, а лифъ на ватѣ.	1.
Рубашекъ пестрыхъ холстинныхъ.	6.
— — бѣлыхъ полотняныхъ.	6.
Панталонъ пестрыхъ.	4.
— — бѣлыхъ канифасныхъ.	2.
Шейный платокъ.	1.
Носовыхъ платковъ.	6.
Чулковъ нитяныхъ паръ.	6.
Сапоговъ.	3.
Башмаковъ.	10.
Полотенецъ.	2.
Простынь фламскаго полотна.	4.
Наволочекъ.	2.
Одѣяло байковое.	1.
Подушку набитую перомъ.	1.
Соломенникъ.	1.
Гребень частый.	1.
Ташку для носоваго платка.	1

Таблица В.

Расчисленіе платы.

Воспитательницамъ за содержаніе каждаго воспитанника.	Серебромъ. Въ мѣсяцъ. Руб.	Коп.	Въ годъ. Руб.	К.
За воспитанника отъ 4 до 5 лѣтъ.	4	29	51	48
— — — 5 — 6 —	5	72	68	64
— — — 6 — 7 —	7	15	85	80
— — — 7 — 8 —	8	57	102	84

Къ № 17108.—1843 Августа 15.

Временный штатъ военно-походной Литографіи Штаба отдѣльнаго Кавказскаго корпуса.

	Число чиновъ.	Жалованье серебромъ. Одному.	Всѣмъ.
		Рубли.	
Старшихъ литографовъ въ чинѣ Коллежскаго Регистратора.	2	200	400
Младшихъ литографовъ, преимущественно изъ топографовъ.	2	70	140
Печатниковъ.	2	50	100
Вольному мастеру за починку и содержаніе въ исправности литографическихъ инструментовъ.	1	100	100
Сторожей.	3	10	30
Итого.	10	—	770

*

17111

	Число чинов.	Жалованье серебром.	
		Одному.	Всѣмъ.
		Рубли.	
На содержаніе собственно литографіи, и на ремонтъ для литографическихъ инструментовъ.	—	—	200
Всего.	—	—	970

Примѣчанія: а) Старшимъ литографамъ, полагаемыхъ въ чинѣ Коллежскаго Регистратора, считаться къ пенсіи въ 9-мъ разрядѣ. Имѣть мундиръ, присвоенный чинамъ ихъ по положенію о мундирѣ для чиновниковъ мѣстъ, подвѣдомственныхъ Военному Министерству. Въ случаѣ движенія за границу, назначеннымъ по штату жалованьемъ пользуются на томъ положеніи, на какомъ будетъ находиться штабъ войскъ, назначенныхъ для дѣйствій за границею. б) Младшіе литографы избираются изъ способнѣйшихъ топографовъ или кантонистовъ. Они производятся по прослуженіи въ унтеръ-офицерскомъ званіи 12 лѣтъ въ чинъ Коллежскаго Регистратора, мундиръ имѣютъ присвоенный топографамъ, но входа однако же въ комплектъ топографовъ, при корпусѣ состоящихъ. в) Печатники набираются изъ кантонистовъ, или даже изъ молодыхъ грамотныхъ нижнихъ чиновъ. По прослуженіи 12 лѣтъ въ унтеръ-офицерскомъ званіи, производятся въ чинъ Коллежскаго Регистратора. Форма одежды полагается по образцу печатниковъ Военно-Топографическаго Депо. г) Младшіе литографы и печатники довольствуются казенною аммуниціею отъ Коммисаріатскаго, а указнымъ мѣсячнымъ провіантомъ отъ Провіантскаго вѣдомства. д) Ежели отъ общей суммы, назначенной симъ штатомъ на содержаніе литографіи по некомплекту штатныхъ чиновъ или по другимъ обстоятельствамъ окажутся остатки, то предоставляется употреблять ихъ, съ разрѣшенія Корпуснаго Командира, или на добавочное жалованье достойнѣйшимъ изъ штатныхъ чиновъ, или же по усмотрѣнію на другіе предметы въ пользу литографіи.

Къ № 17111.—1845 Августа 14.

Дополнительный штатъ Канцеляріи Святѣйшаго Синода и Хозяйственнаго при оном Управленія.

	Число лицъ.	Имъ содержанія. Одному: Жалованья Руб.	Коп.	Столовыхъ Руб.	Коп.	Всѣмъ: Рубли.	Коп.	Классы должностей.	Разряды: По положенію о пенсіяхъ.	По росписанію о мундирахъ.
По Канцеляріи Святѣйшаго Синода.										
Оберъ-Секретарь.	1	857	76	428	88	1286	64	VI	3 разр. 2 степ.	VI
Секретарь Старшій.	1	514	60	214	43	729	3	VII	5 разр.	VII
Помощниковъ его: Старшій.	1	343	10	142	96	486	6	IX	8 —	IX
Младшій.	1	285	92	57	18	343	10	X	8 —	IX
Канцелярскихъ чиновниковъ: высшаго оклада.	2	214	43	—	—	428	86	XII	классн.	
средняго —	4	114	59	—	—	457	58		9 разр.	
Имъ на паекъ и обмундировку.	—	34	32	—	—	137	28			
Итого.	10	—	—	—	—	5868	53			
По Хозяйственному Управленію.										
Старшій Помощникъ Бухгалтера.	1	428	88	142	96	571	84	IX	7 разр.	IX
Помощниковъ Столоначальниковъ.	2	343	10	142	96	972	12	IX	7 —	IX
Канцелярскихъ чиновниковъ: высшаго оклада.	2	214	43	—	—	428	86	XII	классн.	
средняго —	2	114	39	—	—	228	78		9 разр.	
Имъ на паекъ и обмундировку.	—	34	32	—	—	68	64			
Итого.	7	—	—	—	—	2270	24			
Всего.	17	—	—	—	—	6138	77			

Примѣчанія: 1) Сумма, исчисленная по сему штату, отпускается изъ Государственнаго Казначейства на счетъ 6994 р. 2 к. сер., производившихся до сего на содержаніе Бѣлорусско-Литовской Духовной Коллегіи. 2) Остающіеся отъ 6994 р. 2 к. сер. свободными 855 р. 25 к. серебромъ обращаются на содержаніе Синодальнаго подворья на Васильевскомъ острову. 3) Могущіе быть остатки отъ суммы, назначаемой настоящимъ штатомъ по Канцеляріи Святѣйшаго Синода и Хозяйственному Управленію, поступаютъ въ составъ общей экстраординарной суммы Главнаго Духовнаго Управленія.

17116
17128

Къ № 17116.—1843 Августа 15.

Штатъ Училища дѣвицъ духовнаго званія.

		Въ годъ, рубли серебр.
1) По части управленія и надзора.		
Начальницѣ.		714
Тремъ наставницамъ (онѣ же и надзирательницы).	первой.	200
	второй.	145
	третьей.	145
Смотрителю дома.		500
Письмоводителю.		145
На канцелярскіе расходы.		60
2) По части Учебной.		
На жалованье Законоучителю и другимъ учителямъ.		1000
Примѣчаніе. Нѣкоторымъ предметамъ обучаютъ Наставницы.		
На учебныя пособія.		150
На рукодѣльныя пособія.		85
3) По части хозяйственной.		
На содержаніе 60 штатныхъ воспитанницъ, полагая на каждую по 60 рублей.		3600
Доктору.		200
На лекарства.		200
Смотрительницѣ за скотнымъ и птичнымъ дворомъ.		115
Работнику при ней.		60
На содержаніе скотнаго и птичнаго двора.		400
Поварихѣ.		60
Тремъ служительницамъ.		155
На наемъ женщинъ для мытья половъ и бѣлья.		50
Огороднику.		115
На содержаніе огорода.		100
На наемъ двухъ работниковъ къ нему на лѣтнее время.		60
На наемъ и содержаніе дома.		1500
На наемъ извозчика въ случаѣ надобности.		100
Привратнику.		60
На непредвидимыя надобности.		150
На доставленіе штатныхъ воспитанницъ въ училище и на отправленіе ихъ къ родителямъ.		100
Итого.		10169

Примѣчанія: 1) Остатки отъ штатной суммы по одной статьѣ расхода могутъ, въ случаѣ нужды, быть обращаемы на восполненіе недостатка по другимъ статьямъ расходовъ, лишь бы всѣ надержки не превышали положенной на училище суммы. 2) Остающееся за всѣми расходами къ концу года количество денегъ обращается въ особый капиталъ, предназначаемый по § 16 Устава на пособія. 3) По классамъ должностей полагаются: Смотритель дома VIII, учители въ X классѣ, Письмоводитель въ XII, и пользуются мундиромъ чиновниковъ Православнаго духовнаго вѣдомства: первый по VIII, а прочіе по X разряду.

Къ № 17128. — 1843 Августа 22.

Табель о числѣ подъемныхъ лошадей, упряжи, повозокъ и другихъ вещей, потребныхъ для очищенія отхожихъ мѣстъ и дымовыхъ трубъ въ казенныхъ зданіяхъ Брестъ-Литовской крѣпости.

По скольк. лѣтъ.	Названіе вещей.	Число вещей.	Серебромъ. Полагаго за нихъ платить слѣдуетъ. Руб.	Коп.	На одинъ годъ. Руб.	Коп.	Образъ отпуска.
	I. На очищеніе отхожихъ мѣстъ.						
10	Повозокъ съ дышлами, каждая въ 34 рубл. 20 коп., а за	4	136	80	13	68	Погодно деньгами.
9	Лошадей по дву къ повозкѣ за каждую по 28 руб. 53 коп., а за	8	228	24	25	36	
10	Хомутовъ со шлеями, уздами, возжами, нагрудниками, пашильниками, постромками и прочимъ приборомъ, по числу лошадей, за каждый по 11 руб. 40 коп., а за	8	91	20	9	12	
1	На ковку и лекарство лошадей по 86 коп. сер. на каждую, а на	8	6	88	6	88	Ежегодно деньгами.
1	На коломазь на каждую повозку по 1 р., а на	4	4	—	4	—	
10	Бочекъ 40-ведерныхъ съ желѣзными обручами, за каждую по 9 руб. 75 коп., а за	8	78	—	7	80	Погодно деньгами.
10	Черпаковъ дубовыхъ, за каждый по 1 руб., а за	8	8	—	—	80	

17128

Во скол. лѣтъ.	Званіе вещей.	Число вещей.	Серебромъ. Полнаго за нихъ платить слѣдуетъ. Руб.	Коп.	На одинъ годъ. Руб.	Коп.	Образъ отпуска.
1	На ломы, лопатки желѣзныя и деревянныя, нужныя для очищенія отхожихъ мѣстъ въ зимнее время, а также на фонари, свѣчи и веревки въ годъ.	—	100	—	100	—	Ежегодно деньгами.
	Итого на очищеніе отхожихъ мѣстъ.	—	653	12	167	64	
	II. На рабочую одежду для 25 арестантовъ, назначаемыхъ для очищенія отхожихъ мѣстъ и чищенія трубъ.						
2	Куртка рабочая изъ крестьянскаго сукна сѣраго и чернаго, съ приводомъ въ указную широту 1 арш. 14 верш., на нее сукна 1 арш. 8 верш., за арш. по 71⁵/₇ коп., холста подкладочнаго по 5 арш., за аршинъ по 3⁵/₇ коп., на шитье, нитки и деревяшки для пуговицъ по 5⁵/₇ коп., итого на одну куртку 1 р. 51 коп., а на	25	32	75	16	37½	Сукно и холстъ натурою, а на шитье и прочее деньгами на полный срокъ.
1	Брюки изъ таковаго же крестьянскаго сукна, съ приводомъ въ указную широту; на оные сукна 1½ арш., за аршинъ по 71⁵/₇ коп.; холста подкладочнаго 8 арш., за аршинъ по 3⁵/₇ коп., на шитье, нитки и деревяшки для пуговицъ по 4²/₇ коп., итого на одни брюки 1 руб. 41 коп., а на	25	35	25	35	25	
2	Куртокъ равендучныхъ, на каждую равентуха по 4 арш. 12 верш., за аршинъ по 20 коп., холста на подкладку по 5 арш., за аршинъ по 3⁵/₇ коп., на шитье, нитки и деревяшки для пуговицъ по 5⁵/₇ коп., итого на одну куртку 1 руб. 19 коп., а на	25	29	75	14	87½	Равентухъ и холстъ натурою, а на шитье деньгами на полный срокъ.
1	Брюкъ равентучныхъ же, на каждые равентуха по 3 арш. 8 верш., за аршинъ по 20 коп., холста подкладочнаго по 6 арш. 12 верш., за аршинъ по 3⁵/₇ коп., на шитье, нитки и деревяшки для пуговицъ по 4²/₇ коп., итого на брюки 99 коп., а на	25	24	75	24	75	
	Итого на рабочую одежду.	—	122	50	91	25	
	III. На чистку трубъ.						
1	Метелъ березовыхъ, по 1 коп. сер. каждая.	2000	20	—	20	—	Ежегодно деньгами.
1	Веревокъ пеньковыхъ въ окружности 2½ дюйма, по 5½ коп. сер. за сажень.	саж. 250	13	75	13	75	
20	Ядеръ желѣзныхъ вѣсомъ 5 фун. каждое въ 1 руб. серебромъ.	4	4	—	—	20	Погодно деньгами.
4	Лѣстницъ каждая по 4 сажени, въ 4 руб. 50 коп. сер. каждая.	2	9	—	2	25	
4	Сковородъ желѣзныхъ, въ 1 р. сер. каждая.	3	8	—	2	—	
4	Гребковъ желѣзныхъ съ таковыми же ручками, 75 коп. сер. каждой.	2	1	50	—	37½	
4	Фонарей желѣзныхъ, въ 1 руб. 50 коп. сереб. каждый.	2	3	—	—	75	
4	Лопатъ желѣзныхъ, въ 45 коп. сер. каждая.	2	—	90	—	22½	
	Итого на чистку трубъ.	—	60	15	39	55	
	Всего.	—	835	77	298	44	

Примѣчаніе. Отпускъ вещей и денегъ, показанныхъ въ I и II пунктахъ производить въ распоряженіе Брестъ-Литовскаго Коменданта отъ Коммисаріата, деньги же на вещи, означенныя въ III пунктѣ, отпускать отъ Инженернаго вѣдомства.

Къ № 17135.—1843 Августа 31.

Высочайше утвержденный проектъ дополнительнаго штата Временнаго Присутствія Геральдіи.

	Число людей.	Серебромъ. Одному. Жалованья. Руб.	К.	Столовыхъ. Руб.	К.	Итого. Руб.	К.	Всего. Руб.	К.
Младшій Помощникъ Секретаря.	1	285	92	57	18	343	10	343	10
Канцелярскихъ служителей:									
Высшаго оклада.	3	214	43	—	—	214	43	643	29
Средняго —	4	114	39	34 *	32	148	71	594	84
Низшаго —	10	85	76	34 *	32	120	8	1200	80
На канцелярскіе расходы.	—	—	—	—	—	—	—	539	85
Всего.	18	—	—	—	—	—	—	3321	88

* На паекъ и обмундировку.

Примѣчанія: 1) Потребная по сему штату сумма 3321 р. 88 к. сер., отпускается изъ суммъ, ассигнуемыхъ по смѣтѣ Министерства Юстиціи на разныя присутственныя мѣста и чины. 2) Означенныя въ семъ штатѣ лица пользуются тѣми же правами по службѣ, какъ и другіе подобные имъ чиновники Временнаго Присутствія Геральдіи. 3) Помощникъ Секретаря назначается въ Экспедицію Временнаго Присутствія Геральдіи по дѣламъ западныхъ губерній; распредѣленіе же канцелярскихъ служителей по Экспедиціямъ предоставляется ближайшему усмотрѣнію Предсѣдателя Временнаго Присутствія Геральдіи. 4) Изъ остатковъ суммы на канцелярскіе расходы предоставляется Предсѣдателю Временнаго Присутствія, въ случаѣ нужды производить жалованье канцелярскимъ служителямъ, по особымъ каждый разъ разрѣшеніямъ Министра Юстиціи.

Къ № 17149.—1843 Сентября 7.

Росписаніе о числѣ почтовыхъ лошадей, которое слѣдуетъ давать проѣзжающимъ по шоссе: отъ С. Петербурга до Динабурга, отъ Шавель до Таурогена, отъ С. Петербурга до Москвы и отъ Москвы до Нижняго Новгорода, сообразно роду экипажей.

Число лошадей.

Весною, лѣтомъ и осенью.

1) Въ почтовыя и обыкновенныя кибитки:

Ѣдущему одному, двумъ и тремъ. 17135

2) Въ большія кибитки:

Ѣдущему одному, двумъ и тремъ. 3. 17149

3) Въ обыкновенныя двуместныя дорожныя коляски и брички:

Ѣдущему одному и двумъ. 2.
тремъ и четыремъ. 3.

4) Въ четвероместныя коляски:

Ѣдущимъ двумъ и тремъ. 3.
четыремъ и пяти. 4

5) Въ двуместныя кареты:

Ѣдущимъ двумъ и тремъ. 3.
четыремъ и пяти. 4.

6) Въ четвероместныя кареты:

Ѣдущимъ тремъ, четыремъ и пяти. 4.
шести и семи. 6.

Зимою.

1) Въ обыкновенныя сани, розвальни и пошевни:

Ѣдущему одному и двумъ. 2.

2) Въ большія дорожныя сани и возки:

Ѣдущимъ двумъ и тремъ. 3.

3) Въ четвероместныя сани и возки:

Ѣдущимъ двумъ, тремъ и четыремъ. 4.

Въ лѣтніе экипажи, поставленные на зимній ходъ.

4) Въ двуместныя кареты, коляски и брички:

Ѣдущему одному, двумъ и тремъ. 4.
четыремъ и пяти. 6.

5) Въ четвероместныя коляски и кареты:

Ѣдущимъ двумъ, тремъ и четыремъ. 6.
пяти и шести. 6.

Примѣчанія: 1) Въ числѣ ѣдущихъ считаются и слуги, сидящіе на козлахъ, или позади экипажа. 2) Если случится, что въ экипажахъ ѣдетъ людей болѣе, нежели сколько въ семъ росписаніи показано, то слѣдуетъ приврагать на одного и двухъ лишнихъ одну, а на трехъ и четырехъ по двѣ лишнія лошади.

17155 *Къ № 17155.—1845 Сентября 10.*

17166

Экзаменный листъ.

№	Чинъ, имя, отчество и прозваніе.	Полные баллы. Науки.	Краткій катихизисъ. 10	Правильное чтеніе печатныхъ книгъ и рукописей. 10	Умѣнье писать по правиламъ грамматики и четко подъ диктовку. 10	Составленіе бумагъ, относящихся къ обязанности Субалтерн офиц. воен. службы. 10	Ариѳметика до тройнаго правила включительно. 10	Воинскій Уставъ отъ рекрутской школы до баталіоннаго ученья включительно. 10	Знаніе гарнизонной, лагерной и форпостной служб. 10	Итого. 70
1	Фельдфебель. (такой-то.)	—	10	10	10	10	10	10	10	70 Семьдесятъ балловъ; дивизіонный Квартирмейстеръ такой-то (*).
2	Унтеръ-офицеръ. (такой-то.)	—	10	10	8	6	7	10	9	60 Шестьдесятъ балловъ; дивизіонный Квартирмейстеръ (такой-то).
3	Фельдфебель. (такой-то.)	—	9	8	6	7	6	9	10	55 Пятьдесятъ пять балловъ; дивизіонный Квартирмейстеръ (такой-то).
4	Унтеръ-офицеръ. (такой-то.)	—	10	8	9	6	3	9	7	52 Пятьдесятъ два балла; дивизіонный Квартирмейстеръ (такой-то).

Примѣчаніе. (*) Число балловъ прописываетъ экзаменаторъ собственною рукою и утверждаетъ своею подписью.

Испытаніе произведено « » Августа 1845 года въ такомъ-то мѣстѣ.

Подпись: Дивизіоннаго Начальника.
Бригаднаго Командира.
Полковаго Командира.
Дивизіоннаго Квартирмейстера.
Священника.

Получившіе менѣе 60 балловъ къ производству въ офицеры и къ $^2/_3$ офицерскаго жалованья не удостоиваются, а представляются къ $^1/_3$.

Къ № 17166.—1845 Сентября 14.

Штатъ двумъ временнымъ Столамъ Орловскаго Губернскаго Правленія.

	Число людей.	Имъ жалованья въ годъ серебр. Одному: Руб.	К.	Всѣмъ: Руб.	К.	Разряды. По должности.	По мундиру.	По пенсіи.
Столоначальниковъ.	2	168	15	336	30	IX.	IX.	IX.
Помощниковъ.	2	113	25	226	50	XII.	X.	IX.
Регистраторъ для обоихъ столовъ.	1	113	25	113	25	XII.	X.	IX.
Писцовъ: 1 разр.	2	113	25	226	50			
— — 2 —	2	79	26	158	52			
— — 3 —	2	70	77	141	54			
На паекъ и обмундировку двумъ послѣднимъ разрядамъ.	—	28	59	114	30			
На канцелярскій расходъ.	—	—	—	200				
Итого.	11	—	—	1516	97			

Дополнительный временный штатъ Канцеляріи Орловскаго Гражданскаго Губернатора.

	Число людей.	Имъ жалованья въ годъ серебр. Одному: Руб.	К.	Всѣмъ: Руб.	К.	Разряды. По должности.	По мундиру.	По пенсіи.
Старшій Помощникъ Правителя дѣлъ.	1	210	15	210	15	IX.	IX.	IX.
Писцовъ: 1 разр.	1	—	—	113	25			
— — 2 —	1	—	—	79	26			
— — 3 —	1	—	—	70	77			
На паекъ и обмундировку двумъ послѣднимъ разрядамъ.	—	28	59	57	18			
На канцелярскій расходъ.	—	—	—	100				
Итого.	4	—	—	650	61			

17211
17213
17221

Къ № 17211.—1843 Октября 8.

Росписаніе должностей Департамента Желѣзныхъ Дорогъ Главнаго Управленія Путей Сообщенія и Публичныхъ Зданій, коимъ въ прочихъ Департаментахъ сего Управленія, равныхъ наименованій не положено.

	Разряды. Должностей.	Пенсій.	Мундиры.
Чиновники особыхъ порученій:			
Одинъ.	VI	IV	VII
Два.	VII	IV	VII
Одинъ.	VIII	IV	VII
Архитекторы:			
Старшій.	VI	III,2ст.	VI
Младшіе.	VII	V	VII
Чиновники для иностранной переписки.	VIII	VI	VIII

Къ № 17213.—1843 Октября 6.

Штатъ Врачебно-полицейскаго Комитета при Медицинскомъ Департаментѣ Министерства Внутреннихъ Дѣлъ и особой женской больницы въ С. Петербургѣ.

	Число людей.	Серебромъ. Одному.	Всѣмъ.	Разряды. Должностей.	Мундировъ.	Пенсій.
		Рубли.				
По Комитету.						
Правитель Канцеляріи.	1	—	500	VIII	VIII	VII
На писцовъ и канцелярскіе расходы.	—	—	600			
Врачей.	2	400	800			
Смотрителей.	4	240	960			
Итого.	—	—	2860			
По больницѣ.						
Почетный Директоръ хозяйственной части.	1	*		VI	VI	По положенію о пенсіяхъ и пособіяхъ по медиц. вѣдом.
* Жалованья не получаетъ.						
Старшій Врачь: жалованья. 700 р.						
столовыхъ. 300 —	1	—	1000	—	VII	
Ординаторовъ жалованья. 400 —						
квартирныхъ. 200 —						
разъѣздныхъ. 200 —	6	800	4800	—	VIII	
Фельдшеръ.	1	—	100	—	—	
Повивальныхъ бабокъ: жалованья. 100 —						
квартирныхъ. 50 —	4	150	600	—	—	
Экономъ, онъ же Смотритель: жалованья. 400 —						
квартирныхъ. 200 —	1	—	600	VIII	VIII	VII
Его Помощникъ: жалованья. 250 р.						
квартирныхъ. 100 —	1	—	350	IX	IX	IX
Канцелярскій чиновникъ.	1	—	150			
Надзирательница.	1	—	250			
Ея Помощница.	1	—	120			
Швейцаръ.	1	—	120			
Сидѣлокъ.	10	75	750			
Прачекъ.	4	75	300			
Рабочихъ.	4	75	300			
Поваровъ.	2	—	200			
На отопленіе, освѣщеніе и непредвидимыя надобности.	—	—	1500			
На медикаменты.	—	—	1000			
Итого.	—	—	12140			
Всего.	—	—	15000			

Примѣчанія: 1) Сумма потребная по сему штату отпускается изъ С. Петербургскаго Приказа Общественнаго Призрѣнія, изъ 15000 рублей серебромъ, опредѣленныхъ на сей предметъ Высочайше утвержденнымъ докладомъ Министра Внутреннихъ Дѣлъ 10 Августа 1843 года. 2) Остатки суммъ отъ одного предмета могутъ быть употреблены, съ разрѣшенія Министра, на пополненіе недостатка въ другихъ частяхъ штатнаго назначенія. Остатки же суммъ, за удовлетвореніемъ всѣхъ расходовъ, обращаются на составленіе особаго капитала, предоставляемаго въ распоряженіе Врачебно-полицейскаго Комитета. 3) На вакансіи двухъ врачей при Комитетѣ замѣщаются врачи, состоящіе при С. Петербургской полиціи, для особыхъ порученій. Назначенное имъ по сему штату жалованье производится имъ въ дополненіе къ содержанію ихъ по прямымъ должностямъ.

Къ № 17221.—1843 Октября 8.

Высочайше утвержденный штатъ Временной Коммиссіи, учреждаемой при Таганрогской городской полиціи, срокомъ на одинъ годъ.

	Число чиновъ.	Имъ жалованья въ годъ серебр. Одному. Руб.	К.	Всѣмъ. Руб.	К.	Разряды. По мундирамъ.	По пенсіи.	По должност.
Предсѣдательствующій мѣстный Полицеймейстеръ или Исправляющій его должность.	1	*						
* Жалованье по должности Полицеймейстера.								
Членовъ Коммиссіи: старшій.	1	285	—	285	—	VIII	VI	VIII
младшій.	1	250	—	250	—	IX	VIII	IX
Письмоводитель.	1	150	—	150	—	X	IX	XII
Канцелярскихъ служителей.	5	84	90	424	50			
На канцелярскіе расходы.	—	—	—	57	14			
Итого.	9	—	—	1166	64			

17231 *Къ № 17251.—1843 Октября 15.*

17232 **Штатъ лицъ, служащихъ при Демидовскомъ Домѣ призрѣнія трудящихся.**

Классы должностей.		Число людей.	Одному. Жалованья.	Столовыхъ.	Всѣмъ.
			Рубли серебромъ		
VI	Директоръ.	1	600	250	850
	Главная Надзирательница.	1	300	100	400
	При отдѣленіи трудящихся:				
	Надзирательница при работахъ.	1	150	*	150
	Закройщица.	1	80	—	80
	* Пища отъ стола трудящихся.				
	При отдѣленіи воспитанія бѣдныхъ дѣвицъ:				
	Надзирательницъ.	4	150	*	600
	Пепиньерокъ штатныхъ.	4	30		120
	На учителей.	—	—	—	1000
	* Пища отъ стола воспитанницъ.				
	При отдѣленіи малолѣтныхъ:				
	Старшая Надзирательница.	1	200	*	200
	Помощница ея.	1	150		150
	* Пища отъ стола воспитанницъ.				
	При церкви:				
	Священникъ, онъ же и Законоучитель.	1	300	—	300
	Дьячекъ.	1	100	*	100
	* Пища отъ стола трудящихся.				
	По экономіи и полиціи:				
VII	Смотритель, онъ же Экономъ и завѣдывающій хозяйственною частію по отдѣленію снабженія бѣдныхъ пищею.	1	250	100	350
	По письмоводству:				
VIII	Письмоводитель, онъ же и Бухгалтеръ.	1	250	100	350
XII	Чиновникъ для письма.	1	150	**	150
	При магазинѣ:				
	Надзирательница.	1	*		
	* 3% съ продаваемыхъ издѣлій. ** Пища отъ стола трудящихся.				
	При лазаретѣ:				
	Врачъ.	1	*		
	* Безъ жалованья.				
	Надзирательница.	1	100		100
	При прачешной:				
	Кастелянша.	1	150	*	150
	При кухнѣ:				
	Надзирательница.	1	100		100
	* Пища отъ стола воспитанницъ.				
	Итого на жалованье и столовыя.	—	—	—	5150
	Жалованье прислугѣ обоего пола по всѣмъ отдѣленіямъ.	—	*	—	2642
	* Пища отъ стола трудящихся и воспитанницъ.				
	Всего.	—	—	—	7792

Попечителю предоставляется право: 1) Увеличивать или уменьшать штатомъ опредѣляемое число лицъ должностныхъ и прислуги, по мѣрѣ надобности. Здѣсь разумѣются лица, не пользующіяся правомъ государственной службы. 2) Измѣнять оклады содержанія, опредѣляемые штатомъ, для должностныхъ лицъ, соображаясь съ обстоятельствами.

Къ № 17252.—1843 Октября 15.

Тарифъ о сборѣ пошлинъ съ привозимыхъ въ Турецкія области и вывозимыхъ оттуда Россійскими подданными товаровъ, постановленный между Россійскою Имперіею и Портою Оттоманскою въ 1842 году.

Въ трактатахъ, существующихъ между Россійскимъ Императорскимъ Дворомъ и Блистательною Портою Оттоманскою, постановлено взимать таможенной пошлины по три процента съ товаровъ, привозимыхъ въ Турецкія владѣнія и вывозимыхъ изъ оныхъ Россійскими купцами и подданными, торгующими въ Турціи. Постановленіе сіе твердо и ненарушимо; но въ отвращеніе споровъ, могущихъ происходить между Россійскими подданными и Турецкими таможенными чиновниками отъ произвольной оцѣнки товаровъ, для взиманія сей таможенной пошлины, обѣ Державы предоставили себѣ опредѣлить сіи пошлины тарифомъ, который служилъ бы вѣрнымъ для того правиломъ.

Срокъ дѣйствующаго нынѣ тарифа, заключеннаго въ 1831 году, долженъ былъ кончиться 7 Іюля 1843 года (25 числа луны Джумазиль Ахира 1259 года), но Порта Оттоманская изъявила желаніе, чтобы постановленъ былъ новый тарифъ прежде истеченія условленнаго срока; а Императорскій Дворъ, будучи всегда одушевленъ чувствами искренняго расположенія къ Блистательной Портѣ, согласился удовлетворить таковому ея желанію и постановить новый тарифъ, не ожидая окончанія срока тарифу 1843 года. Въ слѣдствіе того Россійскій Повѣренный въ дѣлахъ въ Константинополѣ, Дѣйствительный Статскій Совѣтникъ Титовъ, по данному ему уполномочію назначилъ для сего Коммисарами: Перваго Драгомана Императорскаго Министерства, Исправляющаго должность Перваго Драгомана Императорской Миссіи, Дѣйствительнаго Статскаго Совѣтника Князя Телемака Ханджери и Управляющаго Коммерческою Канцеляріею Миссіи, Дѣйствительнаго Статскаго Совѣтника Павла Пизани; а для совѣщанія съ ними были приглашены почетные Россійскіе купцы: Коммерціи Совѣтникъ, Таганрогскій 1-й гильдіи купецъ Захаръ Захаровъ, Одесскій 1-й гильдіи купецъ Ѳома Ралли и Кишиневскій 3-й гильдіи купецъ Францъ Каларони. Блистательная же Порта назначила съ своей стороны Его Превосходительство Назири Зарабхане и Главнаго Директора Константинопольской Таможни Тагиръ-Бея. Послѣ многихъ совокупныхъ совѣщаній, обоюдные Коммисары по общему согласію опредѣлили и постановили нижеслѣдующій тарифъ, съ назначеніемъ, по

существующимъ нынѣ цѣнамъ, количества таможенныхъ пошлинъ, какія должны платить Россійскіе купцы и подданные какъ за право выпуска купленныхъ ими въ Турціи товаровъ для вывоза, такъ и за право впуска товаровъ, кои будутъ ими привезены въ провинціи Оттоманской Имперіи изъ Россіи или изъ иныхъ иностранныхъ государствъ.

За всѣ товары и предметы, непоименованные въ настоящемъ тарифѣ будетъ взимаема пошлина по три процента съ существующей онымъ цѣны; а въ случаѣ спора о цѣнѣ сихъ товаровъ, пошлина будетъ платима натурою, дабы предупредить всякія недоразумѣнія между купцами и таможенными чиновниками.

А какъ таможенныя пошлины на нѣкоторые товары показаны въ настоящемъ тарифѣ по три процента, то пошлины сіи, въ случаѣ споровъ, будутъ также платимы натурою.

Настоящій тарифъ, разсмотрѣнный и утвержденный обоими правительствами, долженъ быть приведенъ въ дѣйствіе въ отношеніи къ Россійскимъ подданнымъ, торгующимъ въ Оттоманскихъ владѣніяхъ, начиная съ 9 числа Рамазана 1258 года Эгиры, соотвѣтствующаго 1 числу Октября 1842 года ст. ст. и будетъ имѣть силу въ продолженіи двѣнадцати лѣтъ, считая съ означеннаго числа. Таможенныя пошлины въ продолженіи сихъ двѣнадцати лѣтъ будутъ взимаемы по настоящему тарифу.

Россійскіе купцы будутъ платить по три процента таможенной пошлины за всѣ товары, произведенія Оттоманскихъ областей, вывозимые ими въ другія страны, равно какъ и за привозимые въ Турцію товары произведенія иностранныхъ государствъ.

По истеченіи срока настоящему тарифу, имѣющія въ то время существовать цѣны будутъ равномѣрно приняты основаніемъ для опредѣленія цѣнности товаровъ и для составленія новаго тарифа.

На сей конецъ заключенъ и постановленъ нижеслѣдующій тарифъ.

Россійскія произведенія.

Званіе товаровъ.	Мѣра или вѣсъ.	Количество пошлины аспрами.
А.		
Аладжа, Россійская пестрядь.	съ большой штуки въ 35 пикъ.	490
— узкая.	съ малой штуки въ 35 пикъ.	245
Анисъ.	съ кантара.	130
Б.		
Балыки или провѣсныя спинки называемыя Мадія.	съ ока.	30
Бисеръ.	съ ока.	32
Блестки, канитель и мишура, позолоченыя и серебряныя.	съ драхмы.	15
Блестки мишурныя.	съ ока.	240
Бумага писчая съ мѣсяцемъ, лучшей и низкой доброты.	со стопы.	108
Букъ (см. дерево).		
Бурки Черкесскія.	съ одной.	160
Бѣлужина.	съ кантара.	324
В.		
Веревки, бѣлыя, называемыя Органи.	— —	300
Веревки тоненькія.	— —	900
Вязига.	съ ока.	45
Войлоки Крымскіе.	съ одного.	45
— пестрые, большой руки цвѣтные.	— —	135
Воскъ въ дѣлѣ.	съ кантара.	3100
— не въ дѣлѣ.	— —	2350
Г.		
Гвозди (см. желѣзныя вещи).		
Грива лошадиная.	съ кантара.	792
Д.		
Дерево: букъ.	— —	40
Доски бочарныя.	съ оцѣнки.	3%
Ж.		
Желѣзные листы.	съ кантара.	270
Желѣзо листовое.	съ кантара.	396
— полосовое.	— —	270
Желѣзныя издѣлія:		
— — Гвозди.	— —	666
— — Доски, чумички и сковороды.	съ ока.	16
Желѣзные висячіе замки.	со ста.	144
— — Ножницы и ножички.	съ оцѣнки.	3%
— — Якори.	съ кантара.	320
З.		
Зубы рыбьи.	съ ока.	120
И.		
Икра.	съ кантара.	1080
— краснан.	— —	180
К.		
Канаты и веревки смоленыя и не смоленыя.	— —	210
Канитель (см. блестки и мишура).		
Каперсы.	съ кантара.	160
Карты.	съ 12 дюжинъ.	70
Клей рыбій.	съ ока.	360
— шубный.	съ кантара.	633
Ковры.	съ одного.	72
Кожи: буйволовыя.	съ одной.	360
— — баранья выдѣлавныя называемыя мишинъ.	— —	12
— — воловьи.	— —	180

17252

17232

Званіе товаровъ.	Мѣра или вѣсъ.	Количество пошлины аспрами.
Кожи: лошадиныя.	съ одной.	108
— — козьи.	— —	36
— — козлиныя съ волосами.	съ кантара.	270
— — подошвенныя.	съ ока.	36
— — таковыяжъ называемыя кукрекъ.	— —	27
— — употребляемыя на поднарядъ (Табани).	— —	43
— — юфть Болгарская.	— —	50
— — юфть называемая телятина, черная и красная.	— —	52
Колбасы и соленые языки.	съ кантара.	475
Кофейныя мельницы.	съ одной.	72
Краски: аладжехеръ.	съ ока.	30
— — желтая Ахалцыхская.	— —	14
Л.		
Ленъ.	съ кантара.	360
М.		
Макароны и вермичели.	съ ока.	9
Масло: коровье.	съ кантара.	780
— — льняное.	— —	633
Медъ.	— —	396
Мишура и канитель.	съ ока.	165
Мѣдь: не въ дѣлѣ.	— —	30
— — въ дѣлѣ.	— —	70
— — листовая и въ прутьяхъ.	— —	70
— — желтая и латунь листовая.	— —	72 45
Мѣдные опилки.	— —	1080
Мѣшки хрящевые и шерстяные.	со ста.	3750
Мягкая рухлядь: бѣлки.	съ тысячи.	5625
— — Невыдѣланныя черныя Сибирскія.	— —	
— — Невыдѣланныя Сибирскія.		7500
— — Выдѣланныя.	— —	85
— — Черныя.	съ десяти.	120
— — Бобры.	— —	90
— — Шкуры волчьи.	съ одного.	120
— — Горностаи.	— —	400
— — Зайцы.	съ сорока.	432
— — Зайцы бѣлые.	со ста.	90
— — Корсаки.	съ мѣха.	40
— — кошки черныя.	съ одного.	
— — куницы.	съ одной.	18
— — куньи обрѣзки.	— —	72
— — Ластка.	съ ока.	720
— — Лисицы, называемыя Азакъ.	съ сорока.	72
— — Лисицы лучшія красныя	съ одной.	288
— — Лисицы ординарныя.	— —	342
— — — — черныя.	— —	90
— — Лисьи обрѣзки.	съ пары.	2500
— — Лисьи лушки бѣлыя и красноватыя.	съ ока.	100
— — Песцы.	съ пары.	36
— — Медвѣди.	съ одного.	43
— — мерлушки Бухарскія.	— —	180
— — — — Запорожскія.	съ одной.	126
— — — — Крымскія.	— —	54
— — — — Россійскія.	— —	80
— — Норки.	— —	130
	— —	36

Званіе товаровъ.	Мѣра или вѣсъ.	Количество пошлины аспрами.
Мягкая рухлядь: Рысп.	съ одной.	540
— — Санаяръ (родъ куницы).	— —	45
— — Соболи Польскіе средніе и низшіе.	съ пары.	270
— — Соболи высокіе Россійскіе.	— —	900
— — Соболья пупки.	— —	144
— — — — хвосты.	съ одного.	40
— — — — обрѣзки.	съ ока.	540
— — Лапки и обрѣзки соболи	— —	180
— — Хорьки.	съ одного.	10
— — Пестрые хорьки.	— —	10
— — Хорьковые и лисьи обрѣзки.	съ ока.	108
Мясо: солонина.	съ кантара.	277
— — копченое Черноморское и казачье.	— —	500
Н.		
Ножи черкесскіе.	съ десяти.	100
Ножницы (см. желѣзныя вещи).		
О.		
Опилки (см. мѣдь).		
Осетры.	съ ока.	22
Провѣсныя спинки (см. Балыки).		
П.		
Пенька.	съ кантара.	320
— — пряденая, называемая Тель.	— —	320
Позументъ золотой и серебряный и бахрама.	съ драхмы.	18
Посуда фаянсовая, стеклянная и зеркала.	по фактур.	3%
Проволока толстая и тонкая желѣзная.	съ кантара	792
Проволока латунная и латунь желтая.	съ ока.	50
Пряжа льняная Россійская.	съ кантара.	700
Пряжа Хотинская.	съ ока.	54
— — золотая, называемая Клабдонъ.	съ цѣвки 80 драхмъ.	80 1080
Пушки желѣзныя.	съ кантара.	320
Р.		
Ревень.	съ ока.	252
Ремни широкіе Крымскіе.	съ пары.	72
С.		
Сало и червишь называемое.	съ кантара.	660
Сапоги.	съ пары.	108
Свѣчи сальныя.	съ кантара.	700
— — стеариновыя.	— —	750
Ситецъ.	со штуки 36 арш.	270
Смола и деготь.	съ кантара.	90
Сталь.	— —	420
Струны.	со связки. съ двухъ половинокъ	36
Сукно Польское.	по 55 арш.	860
— — называемое Аба.	съ 60 арш.	1200
— — Россійское *.		

* Съ Россійскихъ суконъ брать пошлину наравнѣ съ иностранными суконами по оцѣнкѣ.

17252

Званіе товаровъ.	Мѣра или вѣсъ.	Количество пошлины аспрами.
Сургучъ лучшей и низкой доброты.	съ ока.	180
	съ кило въ	
Сѣмя конопляное.	20 окъ.	43
— — льняное.	— —	64
Т.		
Тифтикъ или козій пухъ.	съ ока.	18
Трутъ.	— —	36
Х.		
Хвосты лошадиные.	съ ока.	60
— — съ костью.	— —	18
Холсты: Россійскій, называемый Брезентъ, употребляемый на судахъ.	съ большой штуки.	720
— — полупарусина.	со штуки.	504
— — Равендукъ.	— —	432
— — Салфеточный тонкій.	съ 36 арш.	720
— — Салфеточный.	съ 24 арш.	288
— — Польскій, хорошій и средней руки.	съ 60 арш.	288
— — Россійскій широкій и тонкій.	съ 36 арш.	640
— — Россійскій узкій.	— —	320
— — Толстый для мѣшковъ, называемый Панова.	съ кантара.	378
— — Бербутъ хращевый разнаго сорта и ширины.	со штуки 60 арш.	180
— — Нестрядь широкая въ $1^1/_2$ арш.	со штуки 36 арш.	900
— — Нестрядь узкая въ $1^1/_4$ арш.	— —	540
— — простая Россійская, узкая шахматная въ $4^1/_2$ четверти ширины.	съ аршина.	$3^1/_2$
Ч.		
Чай черный.	съ ока.	540
Ш.		
Шагренъ, называемый Сагри.	съ штуки.	25
Шелкъ различныхъ сортовъ.	съ ока.	360
Шерсть.	съ кантара.	360
Шляпы, шапки.	съдюжины.	1728
Штофъ съ золотомъ и серебромъ.	съ аршина.	216
Щ.		
Щетина.	съ ока.	180
Ю.		
Юфть (см. кожи).		
Я.		
Языки соленые и колбасы.	съ кантара.	475
Якори (см. желѣзныя издѣлія).		

Турецкія произведенія.		
Званіе товаровъ.	Мѣра или вѣсъ.	Количество пошлины аспрами.
А.		
Аладжа: Алепская.	со штуки.	216
— — Дамасская называемая Китабіе.	— —	396
— — Діарбекирская полушелковая.	— —	162
— — Діарбекирская бумажная.	со штуки 16 пикъ.	57
— — Константинопольская полубумажная называемая Вефа.	со штуки.	57
— — Константинопольская полушелковая, называемая Вефа.	— —	144
— — Ларисская.	— —	57
— — Магнезійская.	со ста штукъ.	6480
— — Тирская и Боросская.	со штуки.	72
Александрійскій листъ.	съ ока.	32
Ализари (см. краски).		
Алмазныя вещи, жемчугъ, карманные часы.	по оцѣнкѣ съкаждыхъ 100 піастровъ по.	3%
Алое или Сабуръ.	съ ока.	54
Анисъ: Анатолійскій.	— —	5
— — Румелійскій.	— —	4
Б.		
Бальзамъ Мекскій.	— —	900
Бугасинъ (см. холстъ).		
Буламачъ.	по оцѣнкѣ.	3%
Бумага хлопчатая пряденая цвѣтная Смирнская.	съ ока.	79
— — Хіосская.	— —	64
— — сырая Сирійская, Кипрская всѣхъ сортовъ.	съ кантара.	738
— — сырая Турецкая и Египетская.	по оцѣнкѣ.	3%
— — пряденая бѣлая Смирнская.	съ ока.	54
Бутарга.	— —	64
В.		
Валопе (см. Жолуди).		
Веревки и мѣшки волосяные.	съ ока.	34
Вино Турецкое всѣхъ сортовъ.	по оцѣнкѣ.	3%
— вареное, называемое Бекмезъ.	съ кантара.	198
Водка.	съ ока.	$12^1/_2$
Войлоки Кипрскіе пестрые.	со штуки.	72
— — для чепраковъ.	— —	90
— — Карагисарскіе бѣлые и цвѣтные.	— —	54
Волосъ (см. веревки).		
Воскъ не въ дѣлѣ.	съ ока.	67
Вѣнички комнатные Адріанопольскіе.	со ста.	360

17232

Званіе товаровъ.	Мѣра или вѣсъ.	Количество пошлины аспрами.
Г.		
Газъ Константинопольскій.	со штуки 9 арш.	270
Гвоздичныя головки (см. Перецъ).		
Губка грецкая *.	по оцѣнкѣ.	3%
* По причинѣ увеличиванія цѣны губки по очисткѣ, три процента брать при вывозѣ.		
Гумми: Аммоніакъ.	съ ока.	18
— — Адрагантъ, камедь перваго сорта.	— —	79
— — — — подмѣшанная.	— —	36
— — Арабская.	— —	27
— — Лакъ.	— —	60
— — Гутъ.	— —	130
Гуфтаръ конфекты.	съ кантара.	360
Д.		
Дерево: буковое.	— —	47
— — кипарисное и доски.	— —	277
— — орѣховое и доски.	— —	158
Доски бочарныя.	по оцѣнкѣ.	3%
Е.		
Еловыя шишки.	съ ока.	14
Ж.		
Жерновки раковыя.	— —	54
Жолуди дубовые (Валоне).	по оцѣнкѣ.	3%
З.		
Зубы слоновые (Ivoire).	съ ока.	252
— — — — въ кускахъ.	— —	90
И.		
Изюмъ изъ Карабурну безъ косточекъ.	съ кантара.	540
Изюмъ: изъ Вурлы.	— —	504
— — Чесмы и Ерли.	— —	432
— — Резаки изъ Вурлы, Чесма-Айдина, Ментеши и Ерли.	— —	252
— — Резаки изъ Карабурну.	— —	324
— — Бейлердже.	— —	144
— — Черный Смирнскій, Фокійскій и Чесменскій.	— —	122
— — изъ Самоса, Коса, Мандаліи и Скаланова.	— —	115
— — Морейскій, Коринѳскій черный всѣхъ сортовъ.	— —	540
Имбирь бѣлый и черный.	— —	720
Индиго: Египетское.	съ ока.	234
— — Индѣйское и Американское въ кипахъ.	съ оцѣнки	3%
— — Индѣйское и Американское въ сундукахъ.	съ ока.	360
Ихрамы бѣлые и цвѣтные Румелійскіе.	съ ока.	108
К.		
Камлотъ (см. Шали).		
Каперсы Египетскія.	съ кантара.	160
Каштаны.	съ кантара.	120
Квасцы.	— —	360
Кисея: Басма Хасса изъ Еникапу.	со штуки 20 квадр.	180
Кисея изъ Скутари.	— —	360
— Дюльбендъ Тире Кенарли Устлукъ Константинопольская.	съ квадр.	20
Кисея Устлукъ Клабданли Константинопольская для женскихъ покрывалъ.	съ квадр.	75
Кисеты табачные изъ Шали Европейской и Константинопольской и изъ Аладжи Дамасской.	по оцѣнкѣ.	3%
Клестеръ сапожный.	съ ока.	12
Кна (растеніе для краски волосъ).	съ кантар.	874
Ковры: Туркменскіе называемые Килимъ.	со штуки.	396
Ковры Смирнскіе, называемые Ушакъ.	съ ока.	72
Ковры Салоникскіе лучшей и низкой доброты.	— —	65
Ковры Сиджаде.	по оцѣнк.	3%
Кожи: для подошвы изъ Гереде.	со штуки.	162
— изъ Айдина.	— —	108
— — Яли.	— —	180
— буйволовыя называемые Ерли.	— —	720
— Египетская.	— —	324
— Ангорскихъ козъ.	— —	120
— бараньи и козьи.	— —	16
— ягнячьи и козлячьи.	— —	9
— зайчьи Анатолійскія.	со ста.	570
— — Румелійскія.	— —	306
— бараньи алыя.	со штуки.	46
— — выдѣланныя изъ Ада.	— —	18
— буйволовъ и воловьи сухія и соленыя, большія и малыя.	по оцѣнк.	3%
Колокинтъ.	съ ока.	43
Кофей Мокскій.	— —	43
Краски: Аладжехеръ Анатолійскій.	— —	100
— — — — Румелійскій.	— —	19
— Асфуръ желтая (Saphranum) Анатолійская.	— —	54
— Египетская.	съ кантар.	1821
— Ашибуя темнокрасная.	— —	108
— Гюльбахаръ красная.	съ ока.	7
— Ниль синяя (ализари) Трипольская и Кипрская.	съ кантара	360
— Анатолійская.	— —	648
Кремни.	съ тысячи.	180
Кунжутъ (созамъ, растеніе).	съ кило 20 окъ.	100
Кушаки изъ Хамы.	со штуки.	90
— Трипольскіе.	— —	720
— Памбрійскіе.	— —	210
— разныхъ сортовъ называемые Карача.	съ ока.	9

17232

Званіе товаровъ.	Мѣра или вѣсъ.	Количество пошлины аспрами.
Л.		
Ладонъ настоящій.	съ кантара.	648
— росной.	— —	144
Ленъ Египетскій.	— —	838
Лимоны.	съ 1000.	160
Лимонный сокъ.	съ кантара.	120
Лимонная, апельсинная и померанцовая корка.	— —	250
Ложки буковыя.	съ дюжины.	36
— деревянныя обыкновенныя.	— —	12
Лѣсъ для строенія.	по оцѣнкѣ.	3%
М.		
Манна.	съ ока.	90
— Египетская Хаббуллезизъ.	съ кантара.	316
Масло: коровье изъ Молдавіи, Валахіи и другихъ мѣстъ Турецкой Имперіи.	— —	792
— деревянное.	— —	612
— розовое.	съ золотника.	56
Мастика.	съ боченка 70 окъ.	7200
— въ каплякъ.	съ ока.	144
— бѣлая Персидская.	съ кантара.	198
— елевая желтая.	— —	100
Мехлебъ.	съ ока.	18
Мирра.	— —	16
Мускатный цвѣтъ.	— —	360
Мыльная трава.	— —	5
Мыло.	съ кантара.	612
Мышьякъ Египетскій.	— —	18
Мѣдь: въ дѣлѣ.	съ ока.	81
— не въ дѣлѣ.	— —	56
— старая.	— —	32
— опилки.	— —	45
Мѣдная выгарь.	съ кантара.	360
Мѣхъ: кролики Анатолійскіе.	со ста.	576
— — — Румелійскіе.	— —	306
Н.		
Нашатырь.	съ ока.	45
О.		
Одѣяла шитыя.	по оцѣнкѣ.	3%
— — одѣяльное покрывало Токацкое, Діарбекирское и Букасинъ.	съ одного.	54
— — одѣяльное покрывало Кипрское и для столовъ.	— —	83
Оливки разныхъ сортовъ.	съ кантара	180
Опіумъ.	по оцѣнкѣ.	3%
Оперментъ.	съ ока.	12
Орѣхи: кедровые.	— —	14
— — миндальные въ скорлупѣ.	— —	14
— — очищенные.	— —	22
— — простые тертикли.	— —	7
— — простые.	съ кантара.	252
Орѣхи: кокосовые.	съ одного.	8
— — чернильные.	по оцѣнкѣ.	3%
— — грецкіе.	кило 100 окъ.	216
— — мускатные.	съ ока.	288
Оседокъ цирюльный.	съ одного.	12½
П.		
Парча Петенъ и Алтунъ Улукъ Константинопольская разныхъ сортовъ.	по оцѣнкѣ.	3%
Патока Халва Бекмезъ.	съ кантара.	396
— — Нарденкъ кислосладкая.	— —	158
— — Раджели медовая.	съ ока.	24
Пѣнка для трубокъ.	съ ящика.	1800
Платки кисейные четыреугольные, называемые нефти Сюкери.	со штуки 10 квадр.	79
Перецъ.	съ ока.	19
— — Энибахиръ.	— —	15
Передники: банные Брусскіе, называемые Пештемаль.	съ пары.	90
— — Акбаши.	— —	45
— — Константинопольскіе.	— —	200
— — Салоникскіе.	— —	108
Піявки.	съ ока.	72
Плоды сухіе: вишня, черешня, груши и яблоки.	съ кантара.	250
— — апельсины и померанцы.	съ тысячи.	360
Подушки: Саде Беледжикъ и Брусскія.	съ пары.	180
— — Беляди Брусскія.	— —	90
— — — Мерзефунскія	— —	108
Полотенцы изъ Хамы съ золотою битью.	съ пары.	540
Полотенцы ординарныя.	съ пары.	216
— — Брусскія ординарныя.	— —	144
Пряжа: Ангорская всѣхъ сортовъ.	съ ока.	122
— — монастырская бѣлая бумажная.	по оцѣнкѣ.	3%
— — для рыболовныхъ сѣтей.	съ ока.	90
— — въ мотушкахъ.	— —	81
— — льняная Анатолійская.	— —	28
— — Гамидская.	— —	72
— — Аргачская.	— —	18
— — Костамбольская и Алайская.	— —	45
— — Тирская.	— —	90
— — Дарданельская.	— —	45
— — Караджаларская.	— —	72
— — Келебъ и сюрмене.	— —	54
— — Маркула.	— —	45
Пухъ козій, называемый Тифтикъ Ангорскій и Конійскій.	съ ока.	43
Р.		
Рисъ: сарачинское пшено Египетское.	съ кило въ 10 окъ.	90
— — Румелійскій.	— —	75

17232

Званіе товаровъ.	Мѣра или вѣсъ.	Количество пошлины асперами.
Рисъ Требизондскій и Анатолійскій.	съ кило въ 10 окъ.	65
Рога: бычачьи.	со стапаръ.	540
— — буйволовыя.	— —	1080
— — оленьи.	съ кантара.	650
Рожки.	— —	72
С.		
Салепъ.	съ ока.	46
Сало Молдавское и Валахское.	съ кантара.	675
Сандаракъ.	съ ока.	18
Сафранъ: Анатолійскій.	съ ока.	486
— — Румелійскій.	— —	126
Сафьянъ: Кесарійскій и Египскій.	связка 5 штукъ.	360
— — красный Ушакъ.	связка 6 штукъ.	432
— — Тоссійскій.	— —	360
— — Голубой изъ Спарты, Коніи, Айдинджикъ и Никомедіи.	со штуки.	54
— — Черный Ушакъ.	со связки 6 кожъ.	324
— — Алый изъ Ерекли и Балыкь Хисара.	со штуки.	90
— — красный, большой руки Кула и Берги.	— —	72
— — таковой же малой руки и низкой доброты.	— —	65
Сафьянъ желтый и черный изъ Кула и Спарты.	со штуки.	72
Свѣчи сальныя.	съ ока.	18
Селитра: черная.	— —	8
— бѣлая.	— —	10
Ситецъ: Діарбекирскій.	со штуки.	65
— Токатскій и Бугасинъ разныхъ цвѣтовъ.	— —	54
— Кипрскій (см. Одѣяло).		
— фазла съ бокча и подушками.	съ ассортимента 4-хъ штукъ.	100
— Кипрскій для тюфяковъ.	со штуки.	100
— — — — поясовъ.	— —	54
— — — — дивановъ большаго и малаго разбора.	съ ассортимента.	504
— Константинопольскій.	со штуки.	90
Скамоне (растеніе песья смерть).	съ ока.	612
Скатерти и салфетки гладкія и шитыя.	съ пары.	900
Сочевица (см. Кунджутъ).		
Сундуки большіе и малые кипарисные.	по оцѣнкѣ.	5%
Сѣмя: льняное.	съ кило въ 20 окъ.	65
— канареечное.	— —	45
— конопляное.	— —	47
Т.		
Табакъ листовой, называемый Гебекъ въ бокча.	съ ока.	30
— въ бокча холстинныхъ.	— —	22
— — — изъ Ерміи.	— —	22
Табакъ: въ кипахъ изъ Ерміи.	съ ока.	19
— въ бокча изъ Бафры, Самсона, Комарй, Персичана, Басма и пр.	— —	49
Ткань шерстяная, называемая Папазъ Мухаири.	со штуки 15 арш.	126
Тоссійская (см. Шали).		
Тминъ.	съ ока.	7
Точильный камень (колеса).	со штуки.	8
Трубки: курительныя позолоченныя.	со ста.	720
— точеныя простыя.	— —	900
— простыя.	— —	216
Трутъ.	съ ока.	36
Ф.		
Фески Тунисскія среднія лучшей и низкой доброты.	съ дюжины.	720
— большія — —	со связки 4 штукъ.	720
Фига (см. Ягоды).		
Финики изъ Сайды.	съ кантара.	277
— называемые Султани.	— —	475
Фисташки въ скорлупѣ.	съ ока.	18
Фута (см. полотенца).		
Х.		
Халва (см. Патока).		
Холсты: Хасе ординарная Турецкая.	со штуки 32 пикъ.	216
— тонкій и Хумаюнъ.	— —	360
— парусные.	со штуки 15 арш.	90
— Алепскіе.	— —	180
— Дагскіе.	— —	90
— изъ Мерзефуна.	съ кипы 6 штукъ 600 пикъ.	2700
— — Дгамы.	съ ока.	108
— — Алаи.	со штуки 18 пикъ.	65
— — Алаи.	со штуки 9 пикъ.	27
— Малатіи.	съ ока.	90
— Льняные.	— —	90
— — — Риза.	— —	396
— Астаръ Кесарійскій, Нигдской и Сиваской.	со штуки.	65
— Холстъ Гамидской.	съ ока.	90
— — широкій Кедосскій.	съ кипы 50 штукъ.	2250
— — узкій.	— 60	1728
— Хамалатъ Тире.	съ ока.	180
— Астаръ изъ Гейве.	со штуки.	72
— Тапъ кюпрю.	— —	54
— Костанболь.	съ кипы 60 штукъ.	3888
— Холстъ небѣленый Токатскій.	со штуки.	72
— цвѣтный Мосульскій.	— —	70
— — — изъ Менемана.	— —	46
— Салоникскія полотенцы простыя.	съ пары.	72

17252

Званіе товаровъ.	Мѣра или вѣсъ.	Количество пошлины аспрами.
Холсты: Салоникскіе Душеме.	съ пары.	150
— Бѣлый и цвѣтный Бугасинъ.	съ ока.	180
— Гамидскій.	— —	126
Ц.		
Цедра.	по оцѣнкѣ.	3%
Ч.		
Черепаха.	съ ока.	1080
Чернильницы: лакированныя бумажныя.	со штуки.	30
— — бронзовыя.	— —	30
Чубуки необдѣланные называемые Гермешекъ.	съ тысячи.	360
Ш.		
Шали: Ангорскія и камлотъ широкій и узкій.	со штуки 30 арш.	1800
— Тоссійская бѣлая.	со штуки.	180
— — — цвѣтная.	— —	216
— Мухаяръ камлотъ.	съ 90 пикъ.	7200
— Африканскія перваго сорта бѣлыя и цвѣтныя называемыя Донлукъ.	со штуки.	450
— бѣлыя Тунисскія.	— —	79
— Хелали.	— —	216
— — цвѣтныя.	— —	216
— караджа.	— —	54
— Талетъ.	съ пары.	360
Шелкъ: Брусскій Ходавендкіарскій, Саруханскій, Карусуйскій и Ходжа-Ілійскій.	по оцѣнкѣ.	3%
— Салоникскій, Трикальскій и Янинскій.	— —	3%
— Адріанопольскій и Тирновскій.	— —	3%
— Амазійскій.	— —	3%
— Наамбольскій, Айдинскій, Сигалскій и Ментешейскій.	— —	3%
— Сирійскій и Кипрскій.	— —	3%
Шелковыя и бумажныя матеріи: — Дамга Хана Довлукъ.	со штуки 5 арш.	180
— Агабани прозрачная лучшая.	со штуки.	648
— — Багдадская.	— —	108
Кутни и Мерре Брусскія и Константинопольскія.	— —	252
Кутни Алепская.	— —	288
Кутни и Четари Дамасская.	— —	450
Шелковыя и бумажныя матеріи: Агабани Устлукъ.	со штуки.	90
— Устлукъ Тирели полосатый.	— —	72
Четари Хюджрети и Мегмедъ-Шахи.	— —	720
— Алепская.	— —	252
— Діарбекирская.	— —	216
Стамболъ шали Брусская Гермесюдъ и Гезе.	со штуки 27 арш.	680
Хакиръ Брусскій и Константинопольскій.	со штуки.	234
Чекме шелковая Брусская и Константинопольская.	— —	324
Селиміе съ золотомъ и серебромъ и простая.	по оцѣнкѣ.	3%
Севаи и Белдаръ простой.	со штуки.	1260
Шелковыя охлопья.	по оцѣнкѣ.	3%
Шерсть Турецкая (*).	— —	3%
(*) Шерсть Константинопольская включена въ это число.		
Я.		
Ягоды: винныя (фиги сухія).	по оцѣнкѣ.	3%
— лавровыя.	съ кантара.	158
— мозжевеловыя.	— —	158

Иностранныя произведенія.

Званіе товаровъ.	Мѣра или вѣсъ.	Количество пошлины аспрами.
А.		
Амомовое сѣмя (см. гвоздичныя головки).		
Антимонія (сурьма).	съ кантара.	900
Анчоусы (см. Оливы).		
Б		
Бальзамъ.	по оцѣнкѣ.	3%
Бархатъ: шелковый и гладкій.	съ пика.	115
— бумажный.	со штуки 40 пикъ.	468
— тисненый.	— —	720
Баульчики жестяные съ зеркальцами.	съ дюжин.	26
— — деревянные.	съ бочки.	2500
Бахрома шелковая, нитяная, шерстяная и бумажная.	по оцѣнкѣ	3%
Башмаки: Французскіе и Бельгійскіе.	съ пары.	95
— — Нѣмецкіе, Генуэзскіе, Неаполитанскіе и Прусскіе.	— —	82
— — женскіе Французскіе и Бельгійскіе.	— —	45
— — — Нѣмецкіе.	по оцѣнкѣ.	3%
— — дѣтскіе полусапожки мужскіе и женскіе.	съ пары.	18
— — дѣтскіе Нѣмецкіе.	по оцѣнкѣ.	3%
Бенза, ладонъ росной.	съ ока.	56
Бисеръ разноцвѣтный называемый Кантарie alume de Venise.	со связки. 25 мотуш.	100
— a peso de Venise.	съ ока.	32
Блестки, бить, канитель, серебро и золото прядевое.	съ золотн.	25

17232

Званіе товаровъ.	Мѣра или вѣсъ.	Количество пошлины асигнаціями.
Блестки и канитель мишурныя.	съ ока.	240
Бритвы Нѣмецкія.	съ дюжин.	15
Бусы.	со связки	
	10 ожерел.	60
Булавки.	со связки	
	1000 штук.	18
— финифтяныя.	по оцѣнкѣ	3%
Бумага пряденая, лучшей, средней и низкой доброты Англійская.	съ ока.	65
— цвѣтная.	— —	90
— писчая: Французская au raisin.	со стопы.	126
— — à Cloche.	— —	95
— — почтовая.	— —	180
— — croisette № 24.	съ кипы 24 стопъ.	684
— — Англійская всѣхъ сортовъ.	по оцѣнкѣ	3%
— — Генуезская.	съ кипы 32 стопъ.	1728
— — Тріестская Навигаръ.	со стопы.	56
— — Мангапери.	— —	103
— — Трелюнее Леоне.	— —	120
— — Трекапелли.	— —	93
— — Реале.	— —	288
— — Имперіале.	— —	600
Бумага: Имперіале называемыя Хувкіари.	со стопы.	1500
— цвѣтная.	— —	180
— золотообрѣзная.	— —	255
— Ливорнская тре люне.	— —	120
— тре люне большаго размѣра.	— —	158
— на подобіе Генуезской.	— —	108
— почтовая.	— —	108
Бура.	съ 5 окъ.	216
Бутылки: черныя обыкновенной величины отъ 200 до 400 драхмъ.	со ста.	265
Бутылки черныя 1000 драхмъ.	— —	540
— — большія 4 окъ для табаку.	— —	1080
Бѣлила Французскія, Англійскія, Бельгійскія и Голландскія.	съ кантара.	540
— Генуезскія	— —	1044
— Нѣмецкія и Прусскія.	— —	500
В.		
Вермишели и макарони Генуезскія.	съ ока.	8
Вилки и ножи всѣхъ сортовъ.	съ дюжин.	60
Вино: Шампанское.	съ бутылк.	43
— Бордо и другое въ бутылкахъ.	— —	22
— Французское въ бочкахъ.	съ ока.	4½
— д'Опорто (портвейнъ).	съ бутылк.	43
— Мадера и Хересъ.	— —	33
— Марсала въ бочкахъ.	съ ока.	4½
— Рейнвейнъ.	съ бутылк.	22
— Сицилійское.	съ ока.	4½
Винный камень.	съ кантара	900

Званіе товаровъ.	Мѣра или вѣсъ.	Количество пошлины асигнаціями.
Водка: Французская.	съ ока.	8
— Унгарская.	со 100 стклянокъ.	520
— крѣпкая.	по оцѣнкѣ.	3%
Волосы.	съ ока.	1080
Г.		
Гагатъ (ambre gris) амбра сѣрая.	съ золотн.	108
Гвоздика.	съ ока.	54
Гвоздичныя головки, амомовое сѣмя, Индѣйскій перецъ.	— —	15
Гвозди Тріестскіе.	съ кантара	800
— Англійскіе.	— —	576
— Бельгійскіе бо́льшіе.	— —	576
— съ золотыми головками.	съ 5 бумаж.	54
Гребни роговые.	съ 5 дюж.	100
— слоновой кости.	съ ока.	1170
Гремушка мѣдная.	съ ящика.	144
Готагамба.	съ ока.	144
Д.		
Деготь и смола.	по оцѣнкѣ.	3%
Дерево Кампешевое или сандалъ синій.	съ кантара	100
— Сандалъ.	— —	380
— Аьажу.	по оцѣнкѣ.	3
— бакаутовое дерево. Lignum vitæ.	— —	3%
— Эбеневое.	съ кантара.	540
— красное дерево съ острова Св. Марты.	— —	378
— фернамбукъ.	— —	1500
Доски Тріестскія.	съ одной.	15
Дробь.	съ кантара	540
Ж.		
Желѣзо: полосовое.	съ кантара.	200
— тонкое въ кускахъ различной мѣры Англійское.	— —	234
— Листовое.	по оцѣнкѣ.	3%
Желѣзныя доски.	съ кантара.	270
Женіевра, водка можжевеловая.	съ бутылки	9
— — въ бочкахъ.	съ ока.	16
Жесть Англійская.	съ 2 ящиковъ въ 450 листовъ.	1260
З.		
Зеркала называемыя Lucci d'Ebrio.	съ 2 ящиковъ въ 60 штукъ.	576
— малыя ординарныя.	съ дюжины.	25
Зубы слоновые.	съ ока.	252
— — въ кускахъ.	— —	90
И.		
Иглы.	съ 50000	830
Иглы парусныя отъ № 1 до № 4.	съ 4000	260
Изюмъ Неаполитанскій называемый Коринка.	съ кантара.	792
— Резаки.	— —	396
Ипекакуана.	съ ока.	220

17232

Званіе товаровъ.	Мѣра или вѣсъ.	Количество пошлины ассигнац.
К.		
Камни обдѣланные Генуезскіе аспиднаго цвѣта.	съ одного.	7½
Камфора.	съ ока.	108
Каперсы (см. Оливы).		
Кардамонъ.	по оцѣнкѣ.	3%
Карты для игры.	съ дюжины.	40
Каскариль (трава лекарственная).	съ ока.	100
Квасцы.	съ кантара.	360
Киноварь.	съ ока.	162
Кобальтъ (azur).	— —	18
Ковры Англійскіе.	съ аршина.	66
Кожи: подошвенныя Французскія и Бельгійскія.	съ ока.	45
— Ливорнскія.	— —	48
— сухія Американскія.	съ одной.	396
— — телячьи бѣлыя.	съ дюжины.	1296
Корица обыкновенная.	съ ока.	40
— Цейланская.	— —	100
Корольки въ четкахъ лучшіе.	съ ока.	3960
— — — средніе.	— —	1800
— — — низкіе.	— —	900
Корольки необдѣланные.	съ ока.	1100
Косы большія и малыя.	съ одной.	17
Кофей Американскій.	съ ока.	23
Кофей Мокскій, получаемый чрезъ Европу, не чрезъ Египетъ.	съ ока.	37
Кошениль.	— —	360
Краски масляныя для живописи въ малыхъ бочепкахъ.	по оцѣнкѣ.	3%
Крахмалъ.	съ ока.	13
Креморъ Тартаръ.	съ ока.	23
Крумъ, Хроміевая желть, желтая краска.	съ ока.	40
Кубеба, перецъ.	— —	54
Купоросъ.	— —	18
— Нѣмецкій.	съ кантара.	72
— Англійскій.	— —	100
Л.		
Лазурь Берлинская.	съ ока.	57
Латунь и проволока.	— —	58
— бить латунная и проволока въ каточкахъ.	со связки.	23
Ленты газовыя, шелковыя, атласныя и другихъ сортовъ.	по оцѣнкѣ.	3%
Ликеры, сиропы и элексиры: въ стклянкахъ.	со 100 стклянокъ.	468
въ бутылкахъ.	со 100 бутылокъ.	1000
Лимоны.	съ 1000.	288
Ложки оловянныя Нѣмецкія.	съ дюжины.	36
М.		
Макароны и вермичели.	съ ока.	8
Масло Англійское.	по оцѣнкѣ	3%
Масло оливковое, каперсы, оливы, анчоусы и солепья.	съ ящика 12 бутыл.	180
— Неаполитанское.	съ ока.	11
— Купоросное.	— —	11
— Нефтяное.	— —	25

Званіе товаровъ.	Мѣра или вѣсъ.	Количество пошлины ассигнац.
Мебель: стулья, столы, комоды, зеркала, столовые часы, цвѣты искуственные.	по оцѣнкѣ.	3%
Миндаль (см. орѣхи).		
Мука (см. сухари).		
Мускусъ.	— —	3%
Мѣдь листовая для обшивки судовъ.	съ ока.	54
Мыло.	— —	16
Мышьякъ бѣлый и желтый.	— —	15
Мясо свиное соленое и копченое.	съ кантара.	216
Мануфактурныя издѣлія бумажныя.		
Демикотонъ пестрый и полосатый.	съ ярда.	11½
Каленкоръ называемый Читъ-Безъ отъ ⅝ или ⅞ пика до 1 пика ширины, 22 аршина длины.	со штуки.	141
Кембрикъ и Перкаль Французскій, Бельгійскій, Швейцарскій 10/4 или 1⅝ пика 16 аршинъ.	— —	241
— 10/4 или 1⅝ пика отъ 9½ до 11 аршинъ.	— —	144
— 12/4 или 2 и 2⅛ пика, 16 аршинъ.	— —	260
— 12/4 или 2 и 2⅛ пика отъ 9½ до 11 аршинъ.	— —	162
— 14/4 или 2⅝ до 2½, аршинъ 16.	— —	291
— 20/4 или 3 до 3½, аршинъ 16.	— —	396
— 24/4 или 4 до 4⅔ пикъ, аршинъ 16.	— —	536
— Англійской длиною въ 12 ярдъ.	— —	108
— Англійской длиною въ 24 ярда.	— —	255
Каленкоръ бѣлый Англійскій 1 пикъ ширины и 28 ярдъ длины.	— —	126
— въ свертках Англійскій Фритъ Липенъ 24 ярда.	— —	198
— Англійскій цвѣтный узкой называемый Сазне 28 ярдъ.	— —	108
— Англійскій длинный Клотъ 1 ярдъ ширины и 36 ярдъ длины.	— —	234
— Англійскій Принтерсъ, 1⅜ пикъ 42 вершка ширины, 24 ярда длины.	— —	170
— Англійскій суровый называемый Американскимъ полотномъ.	съ вычетомъ 10 окъ на тару съ кипы 1 ока со штуки.	73
— изъ Индіи Клотъ 36 ярдъ.	— —	324
— Саламнори 18 ярдъ.	— —	162
— Бафта 12 ярдъ.	— —	108
Канифасъ Англійскій Димитикъ цвѣтной 24 ярдъ.	— —	180

17232

Званіе товаровъ.	Мѣра или вѣсъ.	Количество пошлины ассигнаціями.
Кембрикъ Англійскій тисненый Мартолатифъ 12 ярдъ.	со штуки.	100
Кисея: Нѣмецкая называемая Чанали.	— —	150
— Нѣмецкая называемая Кетенъ.	— —	60
— Швейцарская называемая Мерзеръ и Тенсифъ разной ширины 16 арш.	— —	165
— Швейцарская называемая Жаконе $1^5/_8$ до $1^6/_8$ пикъ 16 аршинъ 20 ярдъ.	— —	120
— $1^5/_8$ до $1^2/_8$, 16 аршинъ или 20 ярдъ.	— —	100
— $1^1/_8$ до $1^2/_8$ 16 аршинъ 20 ярдъ.	— —	90
— Французская, Швейцарская и Бельгійская съ цвѣтами и узорами шитыми шелкомъ, золотомъ и серебромъ.	по оцѣнкѣ	3%
— Швейцарская затканая, съ букетами, цвѣтами и клѣтчатая $1^2/_8$ до $1^6/_8$ пикъ 8 аршинъ.	со штуки.	136
— Французская печатная для одежды, лучшей и низкой доброты $1^2/_8$ до $1^5/_8$, отъ 25 до 30 арш.	— —	470
— Швейцарская и Бельгійская $1^2/_8$ до $1^1/_2$ арш. 22.	— —	360
— Англійская печатная разной ширины 24 ярда.	— —	360
— Англійская Books называемая Саканкули, 10 ярдъ.	— —	100
— Англійская Фенжибъ называемая Севаспуръ $^7/_8$ или 1 пикъ 20 ярдъ.	— —	100
— $^6/_4$ или 44 вершка $1^1/_2$ пикъ 20 ярдъ.	— —	135
— Англійская Жаконе называемая Мермеръ $1^6/_8$ пикъ 20 ярдъ.	— —	155
— Англійская съ затканными цвѣтами Лапе обыкновенная 10 ярдъ.	— —	100
— Англійская затканая цвѣтная Лапе тонкая называемая Бервешъ 10 ярдъ.	— —	198
— Англійская Мюлль, тонкая, годная для печатанія 20 ярдъ.	— —	150
— Англійская Мюлль, тонкая называемая Яшмаклыкъ 20 ярдъ.	— —	250
— Индѣйская.	по оцѣнкѣ.	3%
Мадополанъ Англійскій цвѣтный 1 ярда до 24 ярдовъ.	со штуки.	198
— бѣлый отъ 1 до 40 ярдовъ.	— —	300
— небѣленый отъ 1 до 40 ярдовъ.	— —	280

Званіе товаровъ.	Мѣра или вѣсъ.	Количество пошлины ассигнаціями.
Нанка: Англійская полосатая, гладкая и съ цвѣтами называемая Шентанъ Бези, цвѣтная 40 пикъ.	со штуки 40 пикъ.	200
— Индѣйская.	9 пикъ.	54
— Французская, Швейцарская и Бельгійская клетчатая, полосатая и гладкая.	съ аршина.	$10^1/_2$
— Французская, Швейцарская и Бельгійская, клетчатая и полосатая.	съ аршина.	$6^1/_2$
— Нѣмецкая.	по оцѣнкѣ.	3%
Пике всѣхъ цвѣтовъ.	съ пика.	9
Платки и каре кисейные Англійскіе, печатные, затканные или шитые всѣхъ сортовъ.	по оцѣнкѣ.	3%
— Французскіе, Швейцарскіе и Бельгійскіе кисейные и кембриковые съ полосатыми каймами.	съ дюжин.	108
— таковые же съ шитыми концами.	— —	216
— Французскіе, Швейцарскіе и Бельгійскіе бумажные клетчатые $^5/_8$ до $^7/_8$ пикъ.	— —	32
— и каре, таковые же 1 до $1^1/_8$ пика.	— —	65
— — $1^2/_8$ до $1^5/_8$ пика.	— —	108
— шали Французскія, Швейцарскія и Бельгійскія бумажныя красныя мериносовыя печатныя называемыя Бокча $2^1/_4$ пика.	— —	100
— шали таковыя же отъ 2 до $2^1/_8$ пика.	— —	75
— — таковыя же $1^6/_8$ пика.	— —	400
— — $1^1/_8$ до $1^3/_8$ пика.	— —	172
— шали Французскія, Швейцарскія и Бельгійскія бумажныя простыя, голубыя съ мушками и гладкія.	— —	57
— шали Французскія, Швейцарскія и Бельгійскія бумажныя лучшей и средней доброты большія и малыя.	— —	108
— Французскія, Швейцарскія и Бельгійскія кисейныя печатныя называемыя Калемкіаръ лучшей ткани.	съ одной.	43
— Нѣмецкія называемыя Калемкіаръ лучшей ткани.	— —	43
— Французскія, Швейцарскія и Бельгійскія называемыя Калемкіаръ средней и низкой доброты.	по оцѣнкѣ.	3%
— и каре. Шали Нѣмецкія красной бумаги.	съ дюжин.	72
— — Нѣмецкія красной бумаги.	— —	105

17232

Званіе товаровъ.	Мѣра или вѣсъ.	Количество пошлины ассигнаціями.
Платки и каре Нѣмецкія называемыя шали Берлинскія печатныя на пике съ бахрамой.	съ дюжины.	350
Полотно льняное Докъ.	съ аршина.	36
— бумажное небѣленое Швейцарское $^{10}/_{4}$ или $1^{5}/_{8}$ пикъ, 16 аршинъ.	со штуки.	234
— $^{12}/_{4}$ или 2 до $2^{1}/_{8}$ пикъ, 16 аршинъ.	— —	273
— $^{14}/_{4}$ или $2^{5}/_{8}$ до $2^{1}/_{2}$ пикъ, 6 аршинъ.	— —	295
— $^{20}/_{4}$ или $3^{2}/_{8}$ до $3^{1}/_{2}$ пикъ, 16 аршинъ.	— —	396
— $^{24}/_{4}$ или 4 до $4^{2}/_{8}$ пикъ, 16 аршинъ.	— —	475
Ситецъ Англійскій 1 и 2 цвѣтный 1 пикъ 28 ярдъ.	— —	176
— Англійскій 3, 4 и 5 цвѣтовъ 1 пикъ 28 ярдъ.	— —	283
— Французскій, Швейцарскій и Бельгійскій, называемый Лехъ, и другіе лучшей доброты для мебели — $1^{2}/_{8}$ до $1^{3}/_{8}$ пика, 22 до 26 аршинъ.	— —	612
— средней и низкой доброты $1^{2}/_{8}$ до $1^{3}/_{8}$ пика, 22 аршина.	— —	252
— Французскій для платья лучшей и низкой доброты $1^{2}/_{8}$ до $1^{3}/_{8}$ пика, 22 до 30 аршинъ.	— —	350
— Швейцарскій и Бельгійскій $1^{3}/_{8}$ до $1^{3}/_{8}$ пика, 22 аршина.	— —	290
— Французскій, Швейцарскій и Бельгійскій называемый меринось красный $1^{2}/_{8}$ до $1^{3}/_{8}$ пика, 22 до 25 аршинъ.	— —	576
— Французскій, Швейцарскій и Бельгійскій красный $^{7}/_{8}$ до 1 пика, 22 аршина.	— —	414
— Французскій, Швейцарскій и Бельгійскій для мебели и платьевъ лучшей и низкой доброты $^{7}/_{8}$ до 1 пика, 22 арш.	— —	216
— Швейцарскій, Бельгійскій и Восточный простый называемый Сиркели.	по справочной цѣнѣ.	3%
— Генуезскій 28 ярдъ.	со штуки.	504
— — — 25 ярдъ.	— —	216
Шали Зебра Англійскія, полосатыя голубыя, бѣлыя и оранжевыя - называемыя марличь.	съ одной.	95
— называемыя фермаишь.	— —	150
— Зебра Англійскія съ пальмами и букетами, большія и малыя для Персіи.	— —	144

Званіе товаровъ.	Мѣра или вѣсъ.	Количество пошлины ассигнаціями.
Разныя мануфактурныя издѣлія.		
Атласъ Флорентинскій широкій и узкій.	съ пика.	54
Газъ съ цвѣтами широкій и узкій.	съ аршина.	50
Галстуки шелковые черные и другихъ цвѣтовъ, косынки, шелковые фуляры и полушелковые.	по оцѣнкѣ.	3%
Крепъ широкій № 36.	съ двухъ половинокъ.	520
— узкій № 22.	— —	360
Меринось Нѣмецкій 2 пикъ шириной.	съ пика.	62
— Нѣмецкій 1 пика.	— —	31
Платки тюлевые шитые шелкомъ $1^{1}/_{2}$ до 2 пикъ.	съ дюжины.	1800
— тюлевые, крепъ и газъ шитые золотомъ и битью.	по оцѣнкѣ.	3%
Полотно нитяное Нѣмецкое всѣхъ сортовъ для рубахъ.	со штуки 45 пикъ.	1260
— Нѣмецкое въ свертках для мѣшковъ.	со штуки 60 пикъ.	180
Табани волнистый.	по оцѣнкѣ.	5%
Тафта простая, левантинъ, атласъ и саржа узкая $^{6}/_{8}$ до 1 пика.	съ аршина.	50
— саржа широкая $1^{1}/_{2}$ до 2 пикъ.	— —	100
— и атласъ съ цвѣтами называемый Кроазе отъ $^{6}/_{8}$ до 1 пика.	— —	60
— и атласъ затканный $^{6}/_{8}$ до 1 пика.	— —	100
— и атласъ заткавный съ золотомъ.	съ пика.	110
— и атласъ двойной Флорентинскій называемый Мантине 1 до $1^{1}/_{2}$ пика.	— —	43
— Мантине широкій.	по оцѣнкѣ.	3%
Тюль узкая $1^{2}/_{8}$ до $1^{6}/_{8}$ пикъ.	съ аршина.	32
— широкая 2 до $1^{1}/_{2}$ пикъ.	— —	42
Четари Тріестская.	по оцѣнкѣ.	5%
Шали Англійская, гладкая, узкая 1 пикъ 28 ярдъ.	со штуки.	378
— съ цвѣтами 1 пикъ 28 ярдъ.	— —	540
— на подобіе Ангорской, Ластингъ и камлотъ 20 ярдъ.	— —	1080
— Англійская называемая Сосъ 20 ярдъ.	со штуки 45 пикъ.	540
— Заткавная съ цвѣтами широкая $1^{6}/_{8}$ до 2 пикъ 28 ярдъ.	со штуки.	1224
— Англійская печатная широкая $1^{6}/_{8}$ до 2 пикъ 28 ярдъ.	— —	1260
— Англійская гладкая, широкая $1^{6}/_{8}$ до 2 пикъ 28 ярдъ.	— —	1080
— для мебели камчатная и волнистая широкая и узкая 28 ярдъ.	— —	1332
— Меринос ширины 1 пикъ.	съ пика.	14
— — — 2 пика.	— —	28

17232

Званіе товаровъ.	Мѣра или вѣсъ.	Количество пошлины аспрами.
Шали Французскія на подобіе Индѣйскихъ, длинная и квадратная.	по оцѣнкѣ	3%
Н.		
Наперстки латунные.	съ 12 дюжинъ.	40
Напатырь.	съ ока.	30
Ножницы и ножички нѣмецкіе.	съ дюжины.	60
Ножи и вилки нѣмецкіе всѣхъ сортовъ.	— —	60
Ножницы, ножички, ножи, вилки и щипцы Англійскіе.	по оцѣнкѣ.	3%
О.		
Одеколонъ.	съ ящика въ 6 стклянокъ.	108
Оделаванъ.	со 100 стклянокъ.	360
— въ бутылкахъ.	съ бутылки	27
Одѣяла называемое бланкъ шерстяныя Англійскія.	съ одного.	180
Оливы, анчоусы, масло Прованское, каперсы и прочія.	съ ящика 12 бутыл.	180
Олово.	съ кантара.	2000
Орлеанъ (краска).	съ ока.	100
Оружіе огнестрѣльное, ружья, пистолеты, карабины и прочія.	по оцѣнкѣ	3%
Орѣхи миндальные: очищенные.	съ ока.	22
— — — въ скорлупѣ.	съ ока.	11
Осадка красная.	съ ока.	198
Очки въ ящикахъ.	съ ящика 5 дюжинъ.	75
— въ желѣзной оправѣ.	съ дюжины.	60
П.		
Парасоли шелковые.	съ одного.	270
— бумажные, клеенчные разной величины.	съ дюжины.	684
— изонтики шелковые женскіе.	съ одного.	180
Перецъ Индѣйскій (см. гвоздичныя головки).		
Пиво Французское.	съ 12 бутылокъ.	102
— Англійское.	— —	144
Пилы слѣсарскія.	съ дюжины.	15
— серебреничьи.	— —	37
Порохъ.	по оцѣнкѣ.	3%
Поталь желтая.	со связки 10 книжекъ.	50
— — въ листахъ.	съ ящика.	1008
Пробка.	съ кантара.	154
Проволока латунная и латунь.	съ ока.	58
— и бить латунная въ каточкахъ.	со связки.	23
— желѣзная Нѣмецкая.	съ кантара.	800
— — Англійская толстая.	— —	792
— — тонкая.	— —	900
— Польская позолоченная и посеребреная.	съ ока.	130
Пряжа бумажная Англійская.	— —	90
— бумажная Англійская въ каточкахъ.	со связки 12 каточковъ.	180
— бумажная Нѣмецкая.	съ ока.	60
— — Венеціянская.	— —	115
Пуговицы и аграфы всѣхъ сортовъ.	по оцѣнкѣ	3%
Р.		
Рисъ, бобы, чечевица и прочія сухія овощи.	съ справочной цѣны за вычетомъ 20 процент.	3%
Ромъ.	съ ока.	15
Ртуть.	— —	100
Ружья.	съ одного.	342
Рыбы соленыя.	по оцѣнкѣ.	3%
С.		
Сало свиное и колбасы.	съ кантара.	1620
Сапоги: Французскіе, Англійскіе и Белгійскіе.	съ пары.	216
— Нѣмецкіе, Неаполитанскіе и Прусскіе.	— —	126
— Генуезскіе.	— —	150
Сардины соленыя.	съ боченка 3 и 4 окъ.	126
Сассапарель.	съ ока.	60
Сафьянъ всѣхъ цвѣтовъ.	съ одного.	60
Сахаръ въ головахъ.	съ кантара.	1080
— песокъ бѣлый перваго сорта и сѣрый.	— —	828
— черный и сѣрый.	— —	612
Свѣчи восковыя и воскъ въ дѣлѣ.	съ кантара.	3100
— спермацетовыя.	съ ока.	125
Свинецъ въ слиткахъ.	съ кантара.	490
— — листахъ.	— —	410
Селитра: очищенная.	— —	800
— неочищенная.	по оцѣнкѣ.	3%
Серебро въ дѣлѣ, и серебряныя вещи.	съ драхмы.	15
Сивадиль трава.	съ ока.	36
Сигары.	съ 1000.	450
Сиропы, ликеры и элексиры: въ стклянночкахъ.	съ 100 стклянокъ.	468
— — въ бутылкахъ.	со 100 бутылокъ.	1000
Ситецъ (см. мануфактурныя издѣлія).		
Сковороды желѣзныя.	съ кантара.	720
Смола и деготь.	по оцѣнкѣ.	3%
Соль Англійская.	— —	3%
Сокъ солодковаго корня.	съ ока.	27
Сосиски и копченые языки.	съ кантара.	475
Сосиски и свиное сало.	— —	1620
Спиртъ нефтяной.	съ ока.	25
Сталь.	съ кантара.	540
— лучшей доброты.	по оцѣнкѣ.	3%
Стекла для карманныхъ часовъ.	съ дюжины	5
Стеклянная и хрустальная посуда.	по оцѣнкѣ	3%

17232

Званіе товаровъ.	Мѣра или вѣсъ.	Количество пошлины аспрами.
Стеклянные карафины Нѣмецкіе и Венеціанскіе.	съ ящика.	3360
— Нѣмецкіе и Венеціанскіе позолоченые и хрустали на подобіе Англійскихъ.	— —	9120
Стеклярусъ для четокъ.	со связки 1200 зеренъ	16
Стекла оконныя Французскія, Бельгійскія, на подобіе Богемскихъ отъ 10 до 100 въ ящикѣ.	съ двойнаго ящика 2-хъ ассортиментовъ.	504
Сукно: тонкое Парижское.	по оцѣнкѣ.	3%
— — Седанское.	съ аршина.	409
— — Ельбефъ, фасонъ ельбефъ, на подобіе Саксонскаго, Лейпцигское, Англійское подъ двумя рыбами, Французское, Голландское, Бельгійское и Нѣмецкое.	съ 2-хъ половинокъ по 55 пикъ.	6105
— — Французское, Нѣмецкое, Бельгійское, Голландское махудъ съ короною и безъ короны, Зефиръ, Корпозъ, Корсе для Султанскаго двора *.	съ 2-хъ половинокъ по 55 пикъ.	4730
Сукно: Саія и Парангонъ.	— —	10890
— Махудъ Серай.	— —	3520
— Лондриво Французское средней и низкой доброты.	— —	2170
— казимиръ.	по оцѣнкѣ	3%
— узкое ординарное называемое Рифъ Нѣмецкое.	съ 2-хъ половинокъ 55 пикъ.	1700
— широкое.	— —	2850
— подъ двумя рыбами.	— —	3960
— Рифъ Албуфъ.	— —	5850
— Англійское всѣхъ сортовъ.	по оцѣнкѣ	3%
Сулема.	съ ока.	180
Сулфато.	съ драхмы	10½
Сурикъ.	съ кантара	460
Сургучь Французскій.	съ ока.	100
— Нѣмецкій.	— —	72
Сухари и мука.	по оцѣнкѣ	3%
Сыръ всѣхъ сортовъ.	по оцѣнкѣ	3%
— Генуезской.	съ ока.	25
Сѣра неочищенная.	съ кантара	90
— въ палкахъ.	— —	190
Сурьма (антимонія).	съ кантара	900

* Съ сукна подъ другимъ названіемъ, но той же цѣны и доброты пошлину брать на вышеозначенномъ основаніи.

Т.

Тарелки Генуезскія изъ красной глины.	съ дюжин.	5
Теріакъ Венеціянскій съ золотыми головками всѣхъ сортовъ.	съ ока.	120
Терпентинъ.	— —	14
Треска и шток-фишъ.	съ кантара.	360
Тесьмы шерстяныя.	по оцѣнкѣ.	3%

Званіе товаровъ.	Мѣра или вѣсъ.	Количество пошлины аспрами.
У.		
Уда рыболовная.	со связки 1000 штук.	60
Уголь каменный.	съ кантара	32
Уксусъ.	— —	108
Утюги.	съ дюжин.	200
Ф.		
Фаянсъ.	по оцѣнкѣ	3%
Фески (см. шапки).		
Финифть прозрачная.	съ ока.	1440
— тусклая.	— —	2700
Фисташки Сицилійскіе.	съ ока.	20
Фланель Нѣмецкая и Прусская всѣхъ сортовъ.	со штуки 55 пикъ.	850
— Англійская низкой и средней доброты.	— —	800
— лучшей доброты.	по оцѣнкѣ.	3%
Х.		
Хина.	по оцѣнкѣ.	3%
Ц.		
Цитроны.	съ 1000.	288
Цѣпи желѣзныя для судовъ.	съ кантара.	400
Цинкъ.	съ ока.	10
Ч.		
Чай.	— —	108
Часы: столовые, висячіе и карманные.	по оцѣнкѣ.	3%
— карманные серебряные и томпаковые.	со штуки.	1650
Чашки кофейныя Нѣмецкія.	со 100.	450
Чулки: шелковые длинные.	съ дюжины	600
— — короткіе.	— —	515
— шерстяные, бумажные, витяные длинные Англійскіе.	— —	360
— короткіе.	— —	180
— шерстяные Нѣмецкіе и Прусскіе длинные.	— —	280
— короткіе.	— —	140
— Бумажные Нѣмецкіе длинные.	— —	250
— короткіе.	— —	125
— Бумажные Генуезскіе и Прусскіе длинные.	— —	180
— короткіе.	— —	120
Ш.		
Шапки: Французскія, называемыя Фесъ малыя, высокія и ординарныя.	съ дюжины	206
— Генуезскія маленкія.	— —	205
— Ливорнскія высокія и низкія.	— —	200
— Нѣмецкія лучшей и низкой доброты.	— —	80
— Нѣмецкія высокія подражаніе Ливорнскимъ.	— —	180

17250

Званіе товаровъ.	Мѣра или вѣсъ.	Количество Пошлины асприм.
Шапки Французскія, лучшей и низкой доброты, большія для военныхъ.	съ дюжины.	584
— Ливорнскія большія лучшей и низкой доброты для военныхъ.	— —	550
— Нѣмецкія лучшей, средней и низкой доброты большія для военныхъ.	— —	360
— Венеціянскія и Нѣмецкія шерстяныя для матросовъ.	— —	700
Шерсть (мериносъ) мытая.	съ ока.	115
Шляпы: Французскія и Англійскія.	съ дюжины	1500
— Нѣмецкія.	— —	680
— Ливорнскія низкой доброты.	— —	1296
— Нѣмецкія и Ливорнскія соломенныя простыя для матросовъ.	— —	140
— среднія.	— —	300
— тонкія.	— —	1260
— Тосканскія: лучшія.	по оцѣнкѣ.	5%
— — — среднія.	съ дюжины	561
— — — низкія.	— —	259
— женскія средней и низкой доброты.	— —	1598
— женскія тонкія.	— —	4320
Шоколадъ.	съ ока.	68
Штофъ съ золотомъ и серебромъ, называемый Люстринъ.	съ пика.	216
— съ золотомъ и серебромъ, называемый Люстринъ богатый.	— —	324
Щ.		
Щетки сапожныя.	съ дюжины	43
— платяныя.	— —	126
— для золотыхъ дѣлъ мастеровъ (изъ латунной проволоки).	съ ящика 10 связокъ.	140
Щипцы простые.	съ 5 дюж.	288
Э.		
Эмаль (см. Финифть).		
Я.		
Ялапный корень.	съ ока.	72
Янтарь не въ дѣлѣ *.	— —	3600
* Въ случаѣ спора брать пошлину натурою.		
Ярь Венеціянская въ кускахъ.	— —	36
— Венеціянская кристализованная.	— —	82
Ящикъ (см. Баульчики).		

Мы нижеподписавшіеся Коммисары Императорскаго Россійскаго Двора и Блистательной Порты, назначенные для составленія настоящаго тарифа, оный подписали въ двухъ экземплярахъ и утвердили нашими печатями. Константинополь. 14 Сентября 1842 года ст. ст. (21 Шабана 1258 года).

На подлинномъ подписано:

Дѣйствительный Статскій Совѣтникъ Князь Т. Ханджери.

(М. П.)

Дѣйствительный Статскій Совѣтникъ Павелъ Пизани.

(М. П.)

Назиръ Зарабхане и Главный Директоръ Константинопольской Таможни Сеидъ Мегмедъ Тагиръ.

(М. П.)

Къ № 17250.—1843 Октября 20.

Штатъ учебныхъ заведеній въ Виленской, Ковенской, Гродненской и Минской губерніяхъ.

	Число людей.	Имъ содержанія въ годъ серебромъ. Одному.	Всѣмъ.
		Рубли	
I. Виленскій Дворянскій Институтъ.			
Директоръ.	1	—	1000
При немъ: Письмоводитель.	1	—	200
Писецъ.	1	—	80
На канцелярскіе припасы.	—	—	50
Инспекторъ.	1	—	500
Законоучителей:			
Православнаго исповѣданія.	1	—	250
Римско-Католическаго.	1	—	250
Старшихъ Учителей:			
Русскаго языка и Словесности.	2	450	900
Латинскаго языка.	2	450	900
Математики и Физики.	2	450	900
Исторіи и Статистики.	1	—	450
Младшихъ Учителей:			
Нѣмецкаго языка.	1	—	350
Французскаго.	1	—	350
Географіи (*).	1	—	350
(*) Таковое же раздѣленіе наукъ существуетъ и во всѣхъ Гимназіяхъ, показанныхъ по сему штату.			
Учитель рисованія, черченія и чистописанія.	1	—	240
На учебныя пособія.	—	—	200
На награды ученикамъ.	—	—	40
На содержаніе дома, служителей и прочіе расходы.	—	—	650
Итого.	17	—	7660
II. Гимназіи.			
1) Виленская Губернская Гимназія.			
Директоръ.	1	—	1000
Ему на разъѣзды.	—	—	200
При немъ: Письмоводитель.	1	—	200
Писецъ.	1	—	80

17250

	Число людей.	Имъ содержанія въ годъ. Одн.	Всѣмъ.
		Рубли серебр.	
На канцелярскіе припасы.	—	—	60
Инспекторъ.	1	—	500
Законоучителей:			
Православнаго исповѣданія.	1	—	250
Римско-Католическаго.	1	—	250
Учителей: старшихъ.	7	450	3150
младшихъ.	3	350	1050
Учитель рисованія, черченія и чистописанія.	1	—	240
Надзирателей за учащимися.	2	250	500
На учебныя пособія.	—	—	200
На награды ученикамъ.	—	—	40
На содержаніе дома, служителей и прочіе расходы.	—	—	800
Итого.	19	—	3520
2) Ковенская Губернская Гимназія.			
Директоръ.	1	—	800
Ему на разъѣзды.	—	—	200
При немъ: Письмоводитель.	1	—	200
Писецъ.	1	—	80
На канцелярскіе припасы.	—	—	70
Инспекторъ.	1	—	500
Законоучителей:			
Православнаго исповѣданія.	1	—	250
Римско-Католическаго.	1	—	250
Учителей: старшихъ.	7	400	2800
младшихъ.	3	300	900
Учитель рисованія, черченія и чистописанія.	1	—	240
Надзирателей за учащимися.	2	200	400
На учебныя пособія.	—	—	200
На награды ученикамъ.	—	—	40
На содержаніе дома, служителей и прочіе расходы.	—	—	650
Итого.	19	—	7580
3) Гродненская Губернская Гимназія.			
Директоръ.	1	—	800
Ему на разъѣзды.	—	—	200
При немъ: Письмоводитель.	1	—	150
Писецъ.	1	—	80
На канцелярскіе припасы.	—	—	60
Инспекторъ.	1	—	500
Законоучителей:			
Православнаго исповѣданія.	1	—	250
Римско-Католическаго.	1	—	250
Учителей: старшихъ.	7	400	2800
младшихъ.	3	300	900
Учитель рисованія, черченія и чистописанія.	1	—	240
Надзирателей за учащимися.	2	200	400
На учебныя пособія.	—	—	200
На награды ученикамъ.	—	—	40
На содержаніе дома, служителей и прочіе расходы.	—	—	650
Итого.	19	—	7520
4) Гимназія Гродненской губерніи въ Бѣлостокѣ.			
Директоръ.	1	—	800
При немъ: Письмоводитель.	1	—	150
На канцелярскіе припасы.	—	—	50
Инспекторъ.	1	—	500
Законоучителей:			
Православнаго исповѣданія.	1	—	250
Римско-Католическаго.	1	—	250
Учителей: старшихъ.	7	400	2800
младшихъ.	3	300	900
Учитель рисованія, черченія и чистописанія.	1	—	240
Надзирателей за учащимися.	2	200	400
На учебныя пособія.	—	—	200
На награды ученикамъ.	—	—	40
На содержаніе дома, служителей и прочіе расходы.	—	—	650
Итого.	18	—	7250
5) Гимназія Гродненской губерніи въ мѣстечкѣ Свислочь.			
Директоръ.	1	—	800
При немъ Письмоводитель.	1	—	150
На канцелярскіе припасы.	—	—	50
Законоучителей:			
Православнаго исповѣданія.	1	—	250
Римско-Католическаго.	1	—	250
Учителей: старшихъ.	7	400	2800
Одному изъ нихъ за исправленіе должности Инспектора, прибавочнаго жалованья.	—	—	150
Младшихъ.	3	300	900
Учитель рисованія, черченія и чистописанія.	1	—	240
Надзирателей за учащимися.	2	200	400
На учебныя пособія.	—	—	200
На награды ученикамъ.	—	—	40
На содержаніе дома, служителей и прочіе расходы.	—	—	650
Итого.	17	—	6880
6) Минская Губернская Гимназія.			
Директоръ.	1	—	800
Ему на разъѣзды.	—	—	200
При немъ: Письмоводитель.	1	—	150
Писецъ.	1	—	80
На канцелярскіе припасы.	—	—	60
Инспекторъ.	1	—	500
Законоучителей:			
Православнаго исповѣданія.	1	—	250
Римско-Католическаго.	1	—	250
Учителей: старшихъ.	7	400	2800
младшихъ.	3	300	900
Учитель рисованія, черченія и чистописанія.	1	—	240
Надзирателей за учащимися.	2	200	400
На учебныя пособія.	—	—	200
На награды ученикамъ.	—	—	40
На содержаніе дома, служителей и прочіе расходы.	—	—	650
Итого	19	—	7520
Всего на шесть Гимназій.	111	—	45250

17270

	Число людей.	Имъ содержанія въ годъ. Одн.	Всѣмъ.
		Рубли серебр.	
III. Уѣздныя пятиклассныя для дворянъ училища.			
На одно:			
Штатный Смотритель.	1	—	500
Законоучителей:			
Православнаго исповѣданія.	1	—	150
Римско-Католическаго.	1	—	150
Старшихъ учителей:			
Русскаго языка.	1	—	400
Латинскаго.	1	—	400
Младшихъ учителей:			
Математики.	1	—	300
Исторіи и Географіи.	1	—	300
Въ помощь старшимъ учителямъ для низшихъ классовъ.	1	—	300
Учителей:			
Французскаго языка.	1	—	240
Нѣмецкаго.	1	—	240
Учитель рисованія, черченія и чистописанія.	1	—	150
На учебныя пособія.	—	—	80
На награды ученикамъ.	—	—	20
На содержаніе дома, служителей и прочіе расходы.	—	—	350
Итого.	11	—	3580
А на 19 училищъ по губерніямъ: *Виленской:* въ Вильнѣ, Лидѣ, Свенцянахъ и Молодечнѣ, *Ковенской:* въ Вилькомирѣ, Кейданахъ, Поневѣжѣ, Шавляхъ, Россіенахъ и Тельшахъ, *Гродненской:* въ Брестѣ, Пружанахъ, Слонимѣ и Дрогичинѣ и по *Минской:* въ Минскѣ, Бобруйскѣ, Мозырѣ, Пинскѣ и Новогрудкѣ.	209	—	68020
IV. Осовыя четырехклассныя отдѣленія Гимназій.			
На одно.			
Учителей:			
Русскаго языка.	1	—	300
Латинскаго.	1	—	300
Исторіи и Географіи.	1	—	300
Математики.	1	—	300
Одному изъ нихъ за исправленіе должности Смотрителя прибавочнаго жалованья.	—	—	150
Законоучитель Римско-Католическаго исповѣданія.	1	—	150
Примѣчаніе. Ученики православнаго исповѣданія обучаются Закону Божію у Законоучителя Гимназіи.			
Учителей:			
Нѣмецкаго языка.	1	—	240
Французскаго.	1	—	240
Учитель рисованія, черченія и чистописанія.	1	—	150
На учебныя пособія.	—	—	80
На награды ученикамъ.	—	—	20
На содержаніе дома, служителей и прочіе расходы.	—	—	250
Итого.	8	—	2480
А на три таковыя отдѣленія Гимназій Виленской, Гродненской и Бѣлостокской.	24	—	7440
V. Смотрителямъ приходскихъ училищъ.			
Въ губерніяхъ:			
Виленской.	1	—	320
Ковенской.	1	—	340
Гродненской.	1	—	320
Минской.	1	—	320
Въ случаѣ неимѣнія для нихъ казеннаго помѣщенія производятся имъ квартирныя деньги по	—	60	240
Итого.	4	—	1540
Примѣчаніе. Во время разъѣздовъ по дѣламъ службы, выдаются имъ прогонныя деньги на счетъ доходовъ съ имѣній упраздненныхъ Римскокатолическихъ монастырей.			
Всего.	365	—	129910

Къ № 17270.—1845 Октября 27.

Приложенія.

Къ § 528. *Приложеніе 1.*

ВЕЧЕРНІЙ РАПОРТЪ

о состояніи карауловъ.

Февраля 1845 года.

На всѣхъ караулахъ и постахъ обстоитъ исправно, новаго ничего нѣтъ.

Въ карауль.

Такого-то полка 2-й баталіонъ и въ добавокъ разныхъ командъ:

Оберъ-офицеровъ 00, унтеръ-офицеровъ 00, музыкантовъ 00, и рядовыхъ 000.

Содержится подъ арестомъ:

Находящихся подъ судомъ и слѣдствіемъ:

На такомъ-то карауль такого-то полка Маіоръ N и Поручикъ N.

Нижнихъ чиновъ 00

Безъ суда:

На такомъ-то карауле такого-то полка Прапорщикъ N.

Нижнихъ чиновъ 00.

И того { Штабъ-офицеровъ 0. / Оберъ-офицеровъ 0. / Нижнихъ чиновъ 00.

Дежурный по карауламъ, Маіоръ N.

или

Дежурный по 2-му отдѣленію карауловъ, Подполковникъ N.

Къ § 530. *Приложеніе 2.*

УТРЕННІЙ РАПОРТЪ

о состояніи карауловъ.

Февраля 1843 года.

На всѣхъ караулахъ и постахъ обстоитъ исправно, новаго ничего нѣтъ.

Главный рундъ, визитиръ-рундъ и патрули ходили исправно.

Пароль отданъ былъ: г. Харьковъ.

Содержится подъ арестомъ:

Находящихся подъ судомъ и слѣдствіемъ:

На такомъ-то карауле такого-то полка Капитанъ N и такого-то полка Подпоручикъ N.

Нижнихъ чиновъ 00.

Безъ суда:

На такомъ-то карауле N полка Прапорщикъ N.

Нижнихъ чиновъ 00.

И того { Штабъ-офицеровъ 0. / Оберъ-офицеровъ 0. / Нижнихъ чиновъ 00.

Дежурный по карауламъ, Маіоръ N.

или

Дежурный по 1-му отдѣленію карауловъ, Полковникъ N.

Къ § 531. *Приложеніе 3.*

ГОСПОДИНУ КОММЕНДАНТУ

Дежурнаго по карауламъ или Дежурнаго по 1-му отдѣленію карауловъ.

ДОНЕСЕНІЕ.

Удостоясь получить Высочайшее Государя Императора повелѣніе (сказать о чемъ) и приведя оное въ исполненіе, имѣю честь донести о томъ Вашему Превосходительству.

Дежурный по карауламъ, Маіоръ N.

Февраля 1843 года.

Къ § 542. *Приложеніе 4.* 17270

ВЪ ОРДОНАНСЪ-ГАУЗЪ

отъ караула такого-то.

СМѢННЫЙ РАПОРТЪ.

Караулъ Его Императорскаго Величества обстоитъ исправно, новаго ничего нѣтъ, отъ стараго караула приняты: замки и печати въ цѣлости; письменныя дѣла по описи въ должномъ порядкѣ; караульный домъ со всѣми къ оному принадлежностями въ чистотѣ и въ исправности; постовыхъ тулуповъ (или шинелей) 00 и кенегъ 00 паръ. Находится подъ арестомъ Коммисаріатскаго Департамента чиновникъ 9 класса N, такого-то полка Прапорщикъ N и нижнихъ чиновъ 00.

Сдалъ такого-то полка Шт.-Капитанъ N.

Принялъ такого-то полка Поручикъ N.

Января 1843 года.

Къ § 585. *Приложеніе 5.*

Списокъ содержащимся подъ арестомъ на карауле такомъ-то штабъ и оберъ-офицерамъ и нижнимъ чинамъ.

Января 1843 года.

№	Имена и прозванія.	Какихъ командъ и полковъ.
1	6-го класса N N.	Коммисаріат. штата.
2	Штабсъ-Капит. N N.	Такого-то пѣхот. полк.
3	Прапорщикъ N N.	Такого-то Егерск. полк.
	Нижніе чины:	
1	Петръ Васильевъ.	Коммисаріат. Департ.
2	Григорій Сергѣевъ.	Ракетной № 1-й роты.
3	Яковъ Бровкинъ.	
4	Василій Фуринъ.	Ломзенскаго госпитал.
5	Яковъ Капаневъ.	С.-Петерб. гарн. батал.
6	Иванъ Коропинъ.	Л.-Гв. Московск. полк.
7	Иванъ Яковлевъ.	Учебн. Саперн. батал.

Сдалъ такого-то полка Подпоручикъ N.

Принялъ такого-то полка Прапорщикъ N.

Къ § 592. *Приложеніе 6.*

ВЪ СТАРШІЙ КАРАУЛЪ.

отъ караула такого-то

РАПОРТЪ.

Сего числа въ 7 часовъ пополудни прибылъ препровожденный отъ Г-на Коменданта подъ арестъ такого-то полка Прапорщикъ N N, о чемъ донести честь имѣю.

Такого-то полка Подпоручикъ N.

Января 1843 года.

*

17270 *Къ § 609.* *Приложеніе 7.*

ГОСПОДИНУ КОММЕНДАНТУ

отъ караула такихъ-то вороть

РАПОРТЪ.

Сего числа въ 5 часовъ утра выступили туда-то хлѣбопеки такого-то полка, въ числѣ унтеръ-офицеровъ 00, рядовыхъ 00, подъ командою такого-то; о чемъ Вашему Превосходительству имѣю честь донести.

Такого-то баталіона Прапорщикъ N.

Января 1843 года.

Къ § 613. *Приложеніе 8.*

ВЕЧЕРНІЙ РАПОРТЪ въ Ордонансъ-Гаузъ, отъ караула такого-то въѣзда о пріѣхавшихъ въ городъ и выѣхавшихъ изъ онаго, съ пяти часовъ утра и до трехъ по полудни.

Января 1843 года.

Часы.	Пріѣхавшіе въ городъ.	Виды ихъ.
По	полуночи.	
6	Изъ Пскова, унтеръ-офицеръ такой-то инвалидной команды съ 5-ю конвойными, препровождающіе 4-хъ человѣкъ арестантовъ и 19 неарестантовъ.	Приказъ за подписаніемъ Баталіоннаго командира.
7		
8	Не имѣлось.	
9		
10		
11	Изъ Твери, отставной Штабсъ-Капитанъ Криницынъ.	Аттестатъ за подписаніемъ Тверскаго Губернскаго Предводителя Дворянства за № 17.
12	Не имѣлось.	
По	полудни.	
1	Не имѣлось.	
2	Изъ Павловска, купецъ Рукавишниковъ.	По запискѣ.
3	Изъ Софіи, отставной Поручикъ Соколовъ.	По запискѣ.
	Выѣхавшіе изъ города.	
По	полуночи.	
6		
7	Не имѣлось.	
8		
9	Въ Новгородъ, служащій въ Департаментѣ Внѣшней Торговли Коллежскій Секретарь Новиковъ, въ отпускъ.	Билетъ за подписаніемъ Директора Департамента за № 128-мъ.
10		
11		
12		
По	полудни.	
1		
2	Не имѣлось.	
3		
4	Въ Ямбургъ, Императора Франца I-го полка такой-то баталіонъ, подъ командою Подполковника N, оберъ-офицеровъ 10, унтеръ-офицеровъ 54, музыкантовъ 28 и рядовыхъ 720.	Строевая записка за подписаніемъ Баталіоннаго командира.

Къ § 613. *Приложеніе 9.*

УТРЕННІЙ РАПОРТЪ въ Ордонансъ-Гаузъ, отъ караула такого-то въѣзда о пріѣхавшихъ въ городъ и выѣхавшихъ изъ города съ трехъ часовъ по полудни и до пяти часовъ утра.

20 Января 1843 года.

Часы.	Пріѣхавшіе въ городъ.	Виды ихъ.
По	полудни.	
4	Не имѣлось.	
5		
6		
7	Изъ Новгорода, рекрутская партія подъ начальствомъ Новгородскаго внутренняго гарнизоннаго баталіона Подпоручика Дмитріева, въ числѣ 3-хъ унтеръ-офицеровъ, 12-ти рядовыхъ и 200 рекрутъ.	Строевая записка.
8	Изъ Царскаго Села, отставной Поручикъ N.	По запискѣ.
9		
10	Не имѣлось.	
11		
12		
По	полуночи.	
1	Изъ Москвы, служащій въ тамошней Казенной Палатѣ Титулярный Совѣтникъ N, по казенной надобности.	Подорожная за подписаніемъ Московскаго Гражданскаго Губернатора за № 21.
2		
3	Не имѣлось.	
4		
5		
	Выѣхавшіе изъ города.	
По	полудни.	
6	Не имѣлось.	
7		
8	Во Владиміръ, служащій въ тамошнемъ Губернскомъ Правленіи Коллежскій Ассесоръ N изъ отпуска.	Подорожная за подписаніемъ Владимірскаго Гражданскаго Губернатора за № 276.
9	Изъ Гатчино, квартиргеры Гренадерскаго Сапернаго баталіо-	Предписаніе Баталіоннаго командира.

Часы.	Выѣхавшіе изъ города.	Виды ихъ.
	на подъ командою Подпоручика N, въ числѣ 4-хъ унтеръ-офицеровъ и 8 рядовыхъ.	
10	Не имѣлось.	
11		
12		
По полуночи.		
1	Въ Шую, тамошній купецъ Болотовъ.	Паспортъ за подписаніемъ Шуйскаго Бургомистра за № 10.
2	Не имѣлось.	
3		

Къ § 772. *Приложеніе 10.*

Росписаніе праздничнымъ днямъ, въ которые слѣдуетъ назначать церковные парады.

Новый годъ.
Богоявленіе Господне.
Рожденіе Великаго Князя Михаила Павловича.
Вербное Воскресеніе.
Благовѣщеніе Богородицы.
Послѣдніе три дня Страстной недѣли.
Первые три дня Свѣтлой недѣли.
Оомино Воскресенье.
Рожденіе Наслѣдника Цесаревича.
Тезоименитство Государыни Императрицы.
Вознесеніе Господне.
Сошествіе Св. Духа (два дня).
Рожденіе Его Императорскаго Величества.
Св. Апостолъ Петра и Павла.
Рожденіе Государыни Императрицы.
Преображеніе Господне.
Успеніе Богородицы.
Коронованіе Ихъ Императорскихъ Величествъ.
Усѣкновеніе главы Пророка Предтечи и Крестителя Господня Іоанна.
Тезоименитство Наслѣдника Цесаревича.
Рождество Богородицы.
Воздвиженіе Честнаго Креста Господня.
Покровъ Богородицы.
Тезоименитство Великаго Князя Михаила Павловича.
День Восшествія на Престолъ Государя Императора.
Введеніе во храмъ Богородицы.
День Св. Георгія Побѣдоносца.
Св. Апостола Андрея Первозваннаго.
Тезоименитство Его Императорскаго Величества.
Первые три дня Рождества Христова и всѣ Воскресные дни.

Къ № 17302.—1843 Ноября 9. 17302

17307

Штатъ Главнаго Статистическаго Комитета Новороссійскаго края.

	Жалованье серебр.	Разряды. По чину.	По кундиру.	По пенсіи.
Директоръ Комитета.	*	V	V	
* Безъ жалованья.				
Редактору.	1200	VII	VII	IV
Ему на квартиру и дрова.	400			
На канцелярскіе расходы.	150			
На жалованье двумъ писцамъ.	200			
Сторожу.	50			
Итого.	2000			

Примѣчанія: 1) Всѣ издержки по сему штату удовлетворяются изъ суммъ десяти-процентнаго Бессарабскаго капитала. 2) Помѣщеніе для Комитета, Канцеляріи и Архива онаго назначается въ квартирѣ Редактора.

Къ № 17307.—1843 Ноября 9.

Росписаніе окладовъ жалованья учителямъ вторыхъ отдѣленій IV и V классовъ первой Московской Гимназіи.

	Серебромъ. Рубли.	Коп.
Втораго отдѣленія IV класса:		
Законоучителю.	27	69
Учителямъ: Латинскаго языка.	185	84
Русскаго языка.	139	38
Исторіи.	92	93
Географіи.	28	60
Французскаго языка.	84	74
Нѣмецкаго.	84	74
Итого.	643	92
Втораго отдѣленія V класса:		
Законоучителю.	27	69
Учителямъ: Латинскаго языка.	185	84
Русской Словесности.	185	84
Исторіи.	92	93
Географіи.	28	60
Французскаго языка.	84	74
Нѣмецкаго.	84	74
Итого	690	38
Всего на оба отдѣленія.	1334	30

17314 *Къ № 17314.—1845 Ноября 12.*

17323

Росписаніе окладовъ жалованья медицинскихъ и ветеринарныхъ чиновъ по управленію Государственнаго Коннозаводства.

	Число людей.	Жалованья въ годъ каждом. Рубли.	Коп.
I. *Въ трехъ коннозаводскихъ волостяхъ при лазаретахъ:*			
Лекарей: старшихъ.	3	334	50
младшихъ.	1	250	95
II. *Въ пяти государственныхъ конскихъ заводахъ и въ Скопинскомъ разсадникѣ кровныхъ лошадей:*			
Ветеринарныхъ Лекарей.	6	278	85
Ветеринарныхъ помощниковъ: имѣющихъ чины:	11	167	25
Неимѣющихъ чиновъ.		128	60
III. *Въ земскихъ случныхъ конюшняхъ:*			
Ветеринарныхъ Лекарей	*	278	85

* По числу конюшенъ, въ каждой по одному.

Оклады жалованья исчислены за исключеніемъ установленныхъ вычетовъ на пенсіи.

	Число лицъ.	Имъ содержанія. Одному. Жалов.	Столов.	Всѣм. Рубли серебромъ.	Въ какихъ классахъ и разрядахъ. По должностямъ.	По мундирамъ.	По пенсіямъ.
Помощниковъ его.	2	175	75	500	XII	X	IX
Канцелярскихъ служителей:							
Высшаго оклада	2	200	—	400	XII	—	клас. IX
Средняго —	2	110	—	220			
Симъ послѣднимъ на паекъ и обмундировку.	—	35	—	70			
Итого.	9	—	—	3040			

	Число лицъ.	Имъ содержанія. Одному. Жалов.	Вмѣсто надѣльныхъ.	Всѣм. Рубли серебромъ.
Мастеровые:				
Наборщиковъ: Старшихъ.	4	90	70	640
Младшихъ.	2	80	70	300
Печатниковъ.	5	80	50	650
Батырщиковъ.	5	70	50	600
Подъемщиковъ.	2	70	50	200
Учениковъ.	2	85	—	170
Сторожей.	2	60	—	120
Итого.	22	—	—	2680
Всего.	31	—	—	5720

Примѣчанія: 1) Штатные чиновники типографіи опредѣляются Оберъ-Прокуроромъ Святѣйшаго Синода, а канцелярскіе служители, мастеровые и нижніе служители Хозяйственнымъ Управленіемъ при Святѣйшемъ Синодѣ. 2) Исчисленную по штату С. Петербургской Синодальной Типографіи сумму, производить изъ общихъ типографскихъ суммъ. 3) Установленные вычеты изъ окладовъ жалованья и столовыхъ чиновниковъ типографіи поступаютъ, на общемъ основаніи, въ пользу Государственнаго Казначейства и инвалиднаго капитала. 4) Издержки: а) на канцелярскіе матеріалы, б) на освѣщеніе, в) на постройку фартуковъ и сюртуковъ для мастеровыхъ и одежды для сторожей, и г) на выдачу денежныхъ наградъ, относятся на счетъ общей типографской суммы. 5) Всѣ могущіе быть остатки и сбереженія отъ штатной суммы, съ разрѣшенія Оберъ-Прокурора Святѣйшаго Синода, употребляются на исправленіе и покупку мебелей, на пособіе чиновникамъ и служителямъ типографіи, или обращаются въ составъ общаго типографскаго капитала.

Къ № 17323.—1845 Ноября 14.

Высочайше утвержденный штатъ С. Петербургской Синодальной Типографіи.

	Число лицъ.	Имъ содержанія. Одному. Жалов.	Столов.	Всѣм. Рубли серебромъ.	Въ какихъ классахъ и разрядахъ. По должностямъ.	По мундирамъ.	По пенсіямъ
Чиновники:							
Смотритель.	1	600	300	900	VII	VII	V
Факторъ.	1	400	200	600	X	X	IX
Корректоръ.	1	250	100	350	X	X	IX

Къ № 17324.—1843 Ноября 14.

Высочайше утвержденный штатъ Московской Синодальной Типографіи.

Контора типографіи.	Число лицъ.	Имъ содержанія. Одному. Жалов.	Столов.	Всѣмъ. Рубли серебромъ.	Въ какихъ классахъ и разрядахъ. По должностямъ.	По мундирамъ.	По пенсіямъ.
а) *Общее Присутствіе:*							
Управляющій типографіею.	1	1400	600	2000	V	V	III 1 ст.
Совѣтниковъ.	2	600	300	1800	VII	VII	V
Инспекторъ типографіи.	1	600	300	900	VII	VII	V
б) *Канцелярія:*							
Секретарь.	1	400	200	600	IX	IX	VIII
Бухгалтеръ.	1	350	175	525	IX	IX	VIII
Помощникъ его.	1	200	100	300	XII	X	IX
Казначей.	1	350	175	525	IX	IX	VIII
Столоначальниковъ.	4	300	150	1800	X	X	IX
Помощниковъ ихъ.	4	200	100	1200	XII	X	IX
Журналистъ.	1	200	100	300	XII	X	IX
Канцелярскихъ служителей:							
Высшаго оклада.	4	175	—	700	XII	—	клас IX
Средняго —	4	100	—	400			
Симъ послѣднимъ на паекъ и обмундировку.	—	55	—	140			
Чиновники типографіи:							
Надзиратель надъ художественною частію.	1	350	175	525	IX	IX	VIII
Факторъ.	1	400	200	600	IX	IX	VIII
Помощникъ его.	1	200	100	300	XII	X	IX
Корректоровъ.	7	160	60	1540	X	X	IX
Помощниковъ ихъ.	7	140	50	1330	XII	X	IX
Экономъ.	1	300	150	450	X	X	IX
Книгохранитель.	1	300	150	450	X	X	IX
Штабъ-лекарь.	1	200	100	300	X	X	IX
Прибавочнаго содержанія:							
а) Смотрителю за типографскими домами.	—	75	—	75			
б) Экзекутору.	—	50	—	50			
в) Архиваріусу.	—	50	—	50			
г) Библіотекарю.	—	50	—	50			
Итого.	45	—	—	16910			

17324

Мастеровые:	Число лицъ.	Имъ содержанія. Одн.	Всѣмъ. Рубли серебр.	Сверхъ того назначается.
Наборщиковъ:				
Старшихъ.	10	90	900	Задѣльныя деньги по табелямъ.
Младшихъ.	18	80	1440	
Печатниковъ.	40	80	3200	
Батырщиковъ.	40	70	2800	
Подъемщиковъ.	14	70	980	
Наборныхъ учениковъ:				
Старшихъ.	6	60	360	
Младшихъ.	6	50	300	
Словолитныхъ мастеровъ.	5	60	300	Задѣльныя деньги по табелямъ.
Подмастерьевъ.	5	40	200	
Учениковъ.	5	40	—200	
По рисовальному художеству:				
Мастеръ.	1	300	300	
Учениковъ.	2	70	140	
По пунсовному художеству:				
Мастеръ.	1	300	300	
Подмастерье.	1	110	110	Задѣльныя деньги по табелямъ.
Ученикъ.	1	70	70	
Порѣзному художеству:				
Мастеръ.	1	300	300	
Подмастерье.	1	110	110	
Ученикъ.	1	70	70	
По столярному дѣлу:				
Мастеръ.	1	90	90	
Подмастерье.	1	70	70	
По слесарному дѣлу:				
Мастеръ.	1	90	90	
По кузнечному дѣлу:				
Мастеръ.	1	80	80	
Подмастерье.	1	60	60	
Нижніе служители:				
Сторожей для карауловъ:				
Унтеръ-офицеръ.	1	60	60	
Инвалидовъ.	14	50	700	
Служителей для работы.	12	50	600	
Итого.	190	—	13830	
Всего.	235	—	30740	

Примѣчанія: 1) Управляющій типографіею опредѣляется именнымъ Высочайшимъ указомъ; прочіе штатные чиновники Оберъ-Прокуроромъ Святѣйшаго Синода, канцелярскіе служители Хозяйственнымъ Управленіемъ при Святѣйшемъ Синодѣ, а мастеровые и нижніе служители Конторою типографіи. 2) Въ исчисленную по сему штату сумму входятъ: а) 600 руб. сер. изъ Духовно-Учебнаго Управленія за занятія по его порученію, и б) 30140 руб. изъ общихъ типографскихъ доходовъ. 3) Установленные вычеты изъ окладовъ жалованья и столовыхъ чиновниковъ типографіи, поступаютъ, на общемъ основаніи, въ пользу Государственнаго Казначейства и инвалиднаго капитала. 4) Издержки: а) на канцелярскіе матеріалы, б) на содержаніе, отопленіе и освѣщеніе домовъ, в) на выдачу задѣльныхъ и квартир-

17334 ных денегъ, г) на постройку фартуковъ для мастеровыхъ и одежды для сторожей, и д) на выдачу денежныхъ наградъ, относятся на счетъ общей типографской суммы. 5) Всѣ могущіе
17341 быть остатки и сбереженія отъ штатной суммы, съ разрѣшенія Оберъ-Прокурора Святѣйшаго Синода, или употребляются на
17342 исправленіе и покупку мебелей, на пособіе чиновникамъ и служителямъ Конторы и типографіи, или обращаются въ составъ общаго типографскаго капитала.

Къ № 17334.—1843 Ноября 16.

Штатъ Временнаго Строительнаго Комитета для возведенія зданій Университета Св. Владиміра въ Кіевѣ, съ 1 Сентября 1843 по 1 Января 1844 года.

	Число лицъ.	Оклады содержанія.			
		Въ годъ.		На 4 мѣсяца.	
		Руб.	К.	Руб.	К.
Главный Архитекторъ (онъ же и Членъ Комитета).	1	1147	68	381	23
Совѣтникъ по хозяйственной и дѣлопроизводительной части (онъ же и Кассиръ).	1	714	80	238	27
Бухгалтеръ, исполняющій и обязанности Секретаря.	1	428	88	142	96
Канцелярскіе служители:					
Высшаго оклада.	2	343	18	114	40
Низшаго —	1	128	70	42	90
На канцелярскіе припасы и наемъ сторожа.	—	50	—	50	
Итого.	6	—	—	969	76

Примѣчанія: 1) Комитетъ помѣщается въ зданіи Университета. 2) Всѣмъ чинамъ Комитета присвоиваются тѣ же классы и разряды по должностямъ, пенсіямъ и мундирамъ, которыми они досель пользовались.

Къ № 17341.—1843 Ноября 19.

Высочайше утвержденный штатъ Римско-Католическимъ Духовнымъ Семинаріямъ.

	Число лицъ.	Содержаніе.				
		Виленской	Минской.	Тельшевск.	Житомирск	Каменецк.
		Рублей серебромъ.				
Ректоръ.	1	500	500	450	450	450
Инспекторъ.	1	300	300	275	275	275
Преподаватели:						
Св. писанія.	1	200	200	175	175	175
Богословіи догматической.	1	200	200	175	175	175
Богословіи нравственной.	1	200	200	175	175	175
Церковной Исторіи.	1	175	175	150	150	150
Гомилетики.	1	150	150	125	125	125
Словесности Русской.	1	300	300	250	250	250
Отечественной Исторіи.	1	300	300	250	250	250
Латинскаго языка.	1	200	200	175	175	175
Французскаго языка.	1	—	250			
Нѣмецкаго языка.	1	—	250			
Учитель церковныхъ обрядовъ и пѣнія.	1	100	100	100	100	100
Экономъ.	1	200	200	175	175	175
Письмоводитель.	1	200	200	175	175	175
На содержаніе воспитанниковъ.	—	3000	4125	1350	1350	1350
На канцелярскіе расходы, на прислугу, на отопленіе, освѣщеніе, содержаніе Семинарскаго зданія и проч.	—	800	1000	500	500	500
Итого.	15	6825	8650	4500	4500	4500

Примѣчанія: 1) Казенно-коштныхъ воспитанниковъ въ Семинаріяхъ: въ Виленской 40, въ Тельшевской, Житомірской и Каменецкой по 18, въ Минской, гдѣ должны обучаться воспитанники и Могилевской епархіи, 55 человѣкъ. 2) Свѣтскіе Преподаватели состоятъ по росписанію должностей въ IX классѣ, по росписанію мундировъ въ IX разрядѣ и въ VIII разрядѣ пенсіонныхъ окладовъ, а Письмоводитель по росписанію должностей въ XII, по росписанію мундировъ въ X классѣ и въ IX разрядѣ пенсіонныхъ окладовъ.

Къ № 17342.—1843 Ноября 19.

Высочайше утвержденный штатъ Временной Коммисіи, учреждаемой при Саратовской городской полиціи срокомъ на одинъ годъ.

	Число людей.	Имъ жалованья въ годъ серебр.				Разряды.		
		Одному.		Всѣмъ.		По мундирамъ	По пенсіи.	По должности
		Руб.	К.	Руб.	Коп.			
Предсѣдательствующій мѣстный Полицеймейстеръ.	1							
* Жалованье по должности Полицеймейстера.								
Членовъ Коммисіи: Старшій.	1	285	—	285	—	VIII	VI	VIII
Младшій.	1	250	—	250	—	IX	VIII	IX
Письмоводитель.	1	150	—	150	—	X	IX	XII
Канцелярскихъ служителей.	5	84	90	424	50			
На канцелярскіе расходы.	—	—	—	57	14			
Итого.	9	—	—	1166	64			

17345
17356

Къ № 17345.—1845 Ноября 20.

Высочайше утвержденный штатъ Маріинскаго Межеваго Училища.

Классы должностей.		Число людей.	Одному. Жалов.	Одному. Столов.	Всѣмъ.
			Рубли серебр.		
VI	Директоръ.	1	600	300	900
	При классахъ:				
VIII	Инспекторъ.	1	400	150	550
X	Надзиратели.	3	250	*	750
	* Пища отъ стола воспитанниковъ.				
	На учителей.	—	—	—	3500
	По экономіи и полиціи:				
VIII	Смотритель, онъ же и Экономъ.	1	400	150	550
	По письмоводству:				
IX	Письмоводитель, онъ же и Бухгалтеръ.	1	250	150	400
	Писарь.	1	70	*	70
	Ему же на одежду.	—	—	—	15
	* Пища отъ стола воспитанниковъ.				
	При лазаретѣ:				
	Врачъ.	1	200	100	300
	Подлекарь или фельдшеръ.	1	70	—	70
	Ему на одежду.	—	—	—	15
	* Пища отъ стола воспитанниковъ.				
	При прачешной:				
	Кастелянша.	1	90	—	90
	На награжденіе.	—	—	—	200
	Итого на жалованье, столовыя и награжденіе служащимъ.	—	—	—	7410
	Жалованье съ обмундировочными прислугѣ по Высочайше утвержденному 14 Декабря 1835 г. штату.	—	—	—	1775
	На пищу 60 воспитанниковъ, полагая по 13 к. въ день на каждаго.	—	—	—	2847
	На одежду, бѣлье, обувь и постель для 60 воспитанниковъ, по табели съ округленіемъ.	—	—	—	1892
	На книги, математическіе инструменты и другія классныя потребности.	—	—	—	600
	На расходы по отправленію воспитанниковъ въ поле для практическихъ упражненій въ землемѣріи.	—	—	—	200
	На награду выпущеннымъ воспитанникамъ.	—	—	—	200
	На Канцелярію.	—	—	—	100
	— лазаретъ.	—	—	—	150
	— ремонтъ мебели и посуды.	—	—	—	200
	— — зданій.	—	—	—	450
	На отопленіе.	—	—	—	1250
	— освѣщеніе.	—	—	—	300
	— чистку дымовыхъ трубъ и другой нечистоты.	—	—	—	300
	— мытье бѣлья.	—	—	—	100
	— содержаніе двухъ лошадей съ принадлежностію.	—	—	—	340
	— разные мелочные расходы.	—	—	—	500
	Итого.	—	—	—	11904
	Всего.	—	—	—	19414

Примѣчаніе. Въ случаѣ недостатка суммы, назначенной по какой либо статьѣ расхода, или необходимости произвести расходъ сверхъ-штатный, могутъ быть употребляемы на сіе остатки отъ штатныхъ суммъ по другимъ статьямъ.

Къ № 17356.—1845 Ноября 24.

Высочайше утвержденное положеніе, опредѣляющее отпускъ фланелевыхъ, полотняныхъ и коленкоровыхъ рубахъ, для гребцовъ на катера въ Балтійскомъ и Черноморскомъ флотахъ.

Цвѣтъ фланелевыхъ рубахъ.	На катера.	Число рубахъ.
Синій съ бѣлыми рукавами.	Государя Императора.	50
Бѣлый съ синими рукавами.	Генералъ-Адмирала.	25
Красный съ бѣлыми рукавами.	Начальника Главнаго Морскаго Штаба.	25
Бѣлый съ красными рукавами.	Командующаго Балтійскимъ флотомъ, ежели не будетъ въ то же время Дивизіоннымъ Начальникомъ.	20
	Главнаго Командира Черноморскаго флота и портовъ.	20
Синій съ красными рукавами.	Дежурнаго Генерала Главнаго Морскаго Штаба.	20
	Начальника Штаба Черноморскаго флота и портовъ.	20
Синій.	Начальника 1 Флотской дивизіи.	20
Бѣлый съ синимъ воротникомъ.	Начальника 2 Флотской дивизіи.	20
Красный.	Начальника 3 Флотской дивизіи.	20
Синій.	Начальника 4 Флотской дивизіи.	20

17359

Цвѣтъ фланелевыхъ рубахъ.	На катера.	Число рубахъ.
Бѣлый съ синимъ воротникомъ.	Начальника 5 Флотской дивизіи.	20
Красный съ синими рукавами.	Флота Генералъ-Интенданта.	20
	Оберъ-Интенданта Черноморскаго флота и портовъ.	20
Бѣлый съ краснымъ воротникомъ.	Главныхъ Командировъ портовъ.	20
Синій съ краснымъ воротникомъ.	Командировъ портовъ: Севастопольскаго.	20
	Астраханскаго и Дунайскихъ.	по 16
Красный съ синимъ воротникомъ.	Капитана Главнаго Гребнаго порта и вообще Капитановъ надъ портами.	по 16

Примѣчанія: 1) Сверхъ того отпускать рубахъ бѣлыхъ: 50 полотняныхъ на катеръ Государя Императора и по 25 коленкоровыхъ и фланелевыхъ на катера Генералъ-Адмирала и Начальника Главнаго Морскаго Штаба. 2) Отпускать также, смотря по надобности, съ разрѣшенія Начальника Главнаго Морскаго Штаба, фланелевыя рубахи и на катера пароходовъ и другихъ судовъ; при чемъ назначать какъ цвѣта рубахъ, такъ и число ихъ на каждый катеръ. 3) Фланели, въ сложности одного или разныхъ цвѣтовъ; полотна, а равно и коленкору полагается по два и три четверти аршина на каждую рубаху. Нашитье рубахъ опредѣляется по 33 копѣйки серебромъ на каждую; и 4) Срокъ выслуги рубахамъ назначается двухъ-лѣтній, съ тѣмъ, если по прошествіи сего времени, и по освидѣтельствованіи ихъ чрезъ особыя Коммиссіи, нѣкоторыя изъ рубахъ окажутся еще годными къ употребленію, то оставлять ихъ и на дальнѣйшее время.

Къ № 17359.—1843 Ноября 25.

Къ § 3. *А.*

Расцѣнка артиллерійской принадлежности.

Званіе вещей.		Число вещей.	Цѣна каждой вещи серебр. Руб.	Коп.
Банникъ окованный со щеткою.	Батарейный.	1	2	81 3/7
	Легкой.	1	1	46 3/7
Правило неокованное.	Батарейное.	1	—	64 4/7
	Легкое.	1	—	41 3/7
Втулка.		1	—	28 5/7
Пальникъ.		1	—	9 2/7
Дерево къ пальнику.		1	—	5 5/7
Трещетка съ древкомъ.		1	—	45 5/7
Баклага окованная.		1	1	41 3/7
Подлотъ свинцовый.		1	—	68 4/7
Сума зарядная.		1	1	95 5/7
Лямка.		1	—	56 4/7
Трубочная ладунка.		1	2	
Ночникъ.		1	2	
Свѣчной футляръ.		1	2	
Зарядный — —		1	—	67 3/7
Думкратъ.		1	—	11 3/7

Къ §§ 6 и 7. *Б.*

Расцѣнка артиллерійскому обозу.

Званіе вещей.	Число вещей.	Серебромъ. Цѣна по штату. Руб.	Коп.	Расцѣнка почастямъ. Руб.	Коп.
а) Походная кузница.	1	64	28 4/7		
Брусковъ связныхъ боковыхъ.	2	—	—	1	71 3/7
Брусковъ поперечныхъ.	2	—	—	—	85 5/7
Подушекъ для укрѣпленія оси.	2	—	—	—	45 5/7
Оглобель.	2	—	—	—	64 2/7
Вага.	1	—	—	—	22 6/7
Подставокъ.	2	—	—	—	11 5/7
Дерева на задній инструментальный ящикъ на	—	—	—	—	71 4/7
Оцѣнь деревянная къ мѣху.	—	—	—	—	8 4/7
Ось дубовая.	—	—	—	1	57 1/7
Ступицъ на колеса.	2	—	—	2	85 5/7
Дерева на ящикъ, который подъ мѣхомъ, на	—	—	—	—	45 5/7
Косяковъ.	12	—	—	6	17 1/7
Спицъ.	24	—	—	2	74 2/7
Желѣза полоснаго на 6 колесныхъ шинъ, вѣсомъ каждая 25 фунтовъ, по 1 руб. 71 3/7 коп. серебромъ пудъ.	—	—	—	6	42 6/7
На 8 колесъ и 4 втулки, на 2 наличника и 4 грача 1 пудъ 20 фунт., по 1 руб. 71 3/7 коп. серебромъ.	—	—	—	2	57 1/7
На 18 колесныхъ болтовъ съ гайками, по 1 фун. на каждый болтъ, по 4 2/7 коп. серебромъ за фунтъ.	—	—	—	—	77 1/7
На 12 болтовъ съ сшивками, по 1 1/2 фун. каждый, 18 фун. по 4 2/7 коп. серебромъ.	—	—	—	—	77 1/7
На 24 гвоздя въ спицы по 1/4 фун., 6 фунтовъ, по 4 2/7 коп. серебромъ.	—	—	—	—	25 5/7
Ящикъ желѣзный горновый съ оковкою внизу.	—	—	—	6	65 5/7
Подоска 1 пудъ.	—	—	—	1	71 3/7
Желѣза прутковаго на станокъ для мѣха съ подпорками 1 пудъ 20 фун.	—	—	—	2	59
На оковку брусковъ, болтовъ, и всей мелочи 3 пуда, по 1 руб. 71 3/7 коп. серебр. пудъ.	—	—	—	5	14 2/7
На оковку оглобель и подставокъ 1 пудъ.	—	—	—	1	71 3/7
На оковку задняго ящика 30 фун., по 4 2/7 коп. серебр.	—	—	—	1	28 4/7
На крышку того же ящика листового желѣза на	—	—	—	—	71 3/7
Мѣхъ.	—	—	—	10	
Брезентъ.	—	—	—	5	14 2/7
Итого.	—	—	—	64	28 4/7

17359

Званіе вещей.	Число вещей.	Серебромъ. Цѣна по штату. Руб.	Коп.	Разцѣнка по частям. Руб.	Коп.
б) Артиллерійскія роспуски.	1	42	85⅝		
Ступицъ.	4	—	—	1	71⅜
Ободьевъ.	4	—	—	5	71⅜
Спицъ.	44	—	—	2	51⅜
Осей.	2	—	—	1	42⅝
Подушекъ.	2	—	—	—	85⅝
Градокъ 4 и подосельня 1, по 22⅝ коп. серебромъ.	5	—	—	1	14⅜
Крючковъ для поддерживанія задней оси.	2	—	—	—	85⅝
Оглобель.	2	—	—	—	51⅜
Дугъ для связки кресель.	2	—	—	1	71⅜
Желѣза ободоваго на 4 шины, на каждую 1 пудъ 20 фун., по 2 руб. серебромъ.	—	—	—	12	
На 8 втулокъ и 16 колецъ 1 пудъ 10 фун., по 2 рубли серебромъ.	—	—	—	2	50
На подоски и чеки 1 пудъ.	—	—	—	1	71⅜
На 6 подпорокъ, 2 прута для связки кресель, и гайки 1 пудъ.	—	—	—	1	71⅜
На 4 клепани, оглобли и крючья 1 пудъ.	—	—	—	1	71⅜
Шворень.	—	—	—	—	85⅝
На оковку подушекъ и грачей.	—	—	—	—	75⅝
Брезентъ.	—	—	—	5	14⅜
Итого.	—	—	—	42	85⅝
в) Инструментальный полуфурокъ.	1	68	57⅛		
Ступицъ.	4	—	—	1	71⅜
Ободьевъ.	4	—	—	5	71⅜
Спицъ.	44	—	—	2	51⅜
Осей.	2	—	—	1	42⅝
Подушекъ.	2	—	—	—	85⅝
Градокъ 4 и подосельня 1.	5	—	—	1	14⅜
Брусковъ для покрышки 4 и подлисокъ 1.	5	—	—	1	14⅜
Дугъ на ящикъ.	8	—	—	6	85⅝
Брусковъ на верхъ крышки	5	—	—	—	57⅛
Досокъ для передней и задней стѣнокъ крышки на	—	—	—	—	57⅛
Досокъ для обшивки ящика и крышки ½ дюйм. на	—	—	—	1	71⅜
Тесницъ для задка и передка ящика.	—	—	—	1	14⅜
Грядка для связки задка.	—	—	—	—	35⅝
Доска, на которую становятся, подъ ящикъ.	—	—	—	—	8⅛
Грядка для вальковъ и припряжекъ.	—	—	—	—	28⅛
Оглобель.	2	—	—	—	51⅜
Ободоваго желѣза: на 4 шины, на каждую 1 пудъ 20 фун., по 2 руб. серебр.	—	—	—	12	
На 8 втулокъ и 16 колецъ 1 пудъ 24 фун., по 2 руб. серебромъ.	—	—	—	3	20
На подоски и чеки 1 пудъ.	—	—	—	1	71⅜
На 4 подпорки съ болтами и гайками.	—	—	—	1	50
На 4 клепани 35 фунтовъ.	—	—	—	1	42⅝
На 4 грача 10 фунтовъ.	—	—	—	—	42⅝
На оковку ящика 2 пуда, по 2 руб. серебромъ.	—	—	—	4	
Шворень.	1	—	—	—	85⅝
Веревокъ для тяжей, на Бичевки на разный приборъ 20 фун., по 14⅜ коп. серебромъ.	—	—	—	2	85⅝
Цѣпей, на которыхъ висятъ вальки.	2	—	—	—	42⅝
Сыромяти на подтяжки и проч. 30 фун., по 28⅛ коп. серебромъ.	—	—	—	8	57⅛
Гвоздей брусковыхъ.	—	—	—	—	40
Брезентъ и гвозди на обойку онаго.	—	—	—	4	28⅛
Итого.	—	—	—	68	57⅛
г) Артиллерійскія колеса нынѣшней конструкціи:					
Батарейное.	—	—	—	12	45⅛
Легкое.	—	—	—	8	55

Къ § 11-му. *В.*

Расцѣнка конской аммуниціи артиллерійской батареи.

Званіе вещей.	Число вещей.	Серебромъ. Цѣна по штату. Руб.	Коп.	Разцѣнка по частям. Руб.	Коп.
Сѣдло со всѣмъ приборомъ.	1	11	42⅝		
Орчагъ съ оковкою и окраскою.	1	—	—	1	14⅜
Къ нему гвоздей желѣзныхъ.	—	—	—	—	5⅝
Живецъ съ пришивкою.	1	—	—	—	17⅛
Пристругъ для затягиванія подпругъ.	4	—	—	—	34⅜
Ремень чрезъ живецъ.	1	—	—	—	5⅝
Пряжекъ къ нему же.	2	—	—	—	8⅛
Путолищъ.	1 паръ	—	—	—	35⅝
Пряжекъ къ нимъ же.	2 паръ	—	—	—	11⅜
Крыльевъ.	1	—	—	1	
Подушка на сѣдло.	1	—	—	1	4⅜
Шерсти для подушки.	—	—	—	—	7⅛
Подпруга.	1	—	—	—	22⅝
Кожи для обшивки концовъ подпруги.	—	—	—	—	42⅝
Къ ней пряжекъ.	4	—	—	—	22⅝
Потникъ.	1	—	—	1	42⅝

17359

Званіе вещей.	Число вещей.	Серебромъ. Цѣна по штату. Руб.	Коп.	Расцѣнка по частямъ Руб.	Коп.
Обшивка на него.	—	—	—	1	
Крыша на него же.	1	—	—	1	28⁴/₇
Ремни вьючные.	3	—	—	—	28⁴/₇
Къ нимъ пряжекъ.	3	—	—	—	12⁶/₇
Ремни шинельные.	3	—	—	—	28⁴/₇
Къ нимъ пряжекъ.	3	—	—	—	12⁶/₇
	пар.				
Стременъ.	1	—	—	—	85⁵/₇
Итого.	—	—	—	11	42⁶/₇
Хомутъ со всѣмъ приборомъ.	1	9	14²/₇		
Оголовокъ:					
Клещи.	1	—	—	—	51³/₇
Бичевки.	—	—	—	—	5⁵/₇
Хомутинины.	—	—	—	—	45⁵/₇
Подхомутникъ.	—	—	—	—	28⁴/₇
Кожи подъ него.	—	—	—	—	57¹/₇
Крышка.	1	—	—	—	85⁵/₇
Тачка.	—	—	—	—	4²/₇
Суповь.	1	—	—	—	22⁶/₇
Желѣза.	—	—	—	—	5⁵/₇
Гужъ.	1	—	—	1	
Шлея:					
Ободовый ремень къ шлеѣ.	1	—	—	1	57¹/₇
Спинной ремень.	1	—	—	—	28⁴/₇
Поперечныхъ ремней.	5	—	—	1	
Подбрюшный ремень.	1	—	—	—	28⁴/₇
Пряжекъ: боковыхъ.	2	—	—	—	14²/₇
Пряжка: спинная.	1	—	—	—	5⁵/₇
—— подбрюшная.	1	—	—	—	4²/₇
Колецъ.	8	—	—	—	22⁶/₇
Кожи сыромятной для шитья шлей.	—	—	—	—	14²/₇
Развязный ремень.		—	—	—	28⁴/₇
Узда съ приборомъ:					
Уздечное оголовье.	1	—	—	—	28⁴/₇
Пряжка къ нему.	1	—	—	—	5⁵/₇
Къ нему налобникъ.	1	—	—	—	8⁴/₇
Намордникъ.	1	—	—	—	8⁴/₇
Къ нему пряжка.	1	—	—	—	5⁵/₇
Пряжка къ подбороднику.	1	—	—	—	2⁶/₇
	пар.				
Поводьевъ.	1	—	—	—	24²/₇
Къ нимъ пряжекъ.	2	—	—	—	4²/₇
Удила.	1	—	—	—	11⁵/₇
На плетешки и ременки.	—	—	—	—	2⁶/₇
Итого.	—	—	—	9	14²/₇
Сѣделка съ приборомъ.	1	5	71³/₇		
Орчагь деревянный.	1	—	—	—	71³/₇
Желѣза на оковку орчага.	—	—	—	—	21⁶/₇
Бляхъ съ винтами и горбылькомъ.	3	—	—	1	7¹/₇
Пристружи.	4	—	—	—	34²/₇
Крышка на сѣделкѣ.	1	—	—	—	28⁴/₇

Званіе вещей.	Число вещей.	Серебромъ. Цѣна по штату. Руб.	Коп.	Расцѣнка по частямъ Руб.	Коп.
Кожа и войлокъ на выкладку подъ крышей сѣделки.	—	—	—	—	27¹/₇
Гвоздей.	—	—	—	—	11³/₇
Подпруга.	—	—	—	—	68⁵/₇
Пряжекъ на подпругѣ.	4	—	—	—	22⁶/₇
Крыша на потничкѣ.	1	—	—	—	44²/₇
Войлокъ на потникѣ.	1	—	—	—	57¹/₇
Облимовка на войлокѣ.	—	—	—	—	17⁵/₇
Чрезсѣдельникъ и подбрюшникъ.	—	—	—	—	57¹/₇
Кольцо къ чрезсѣдельнику.	1	—	—	—	2⁶/₇
Итого.	—	—	—	5	71³/₇
Унось съ коренными постромками къ орудіямъ изъ трехъ-дюйм. каната съ ременными наковечниками, пряжками и вальками:					
На упряжку въ 6 лошадей.	1	13	71³/₇		
Постромки передняго уноса	4	—	—	2	42⁶/₇
—— средняго уноса.	4	—	—	2	
—— коренныя.	4	—	—	1	42⁶/₇
Канатъ на вальки.	—	—	—	—	96⁵/₇
Крючковъ.	8	—	—	—	68⁴/₇
Сыромяти на всю упряжь канатную.	—	—	—	2	5⁵/₇
Пряжекъ къ постромкамъ.	12	—	—	—	51³/₇
—— мочкамъ.	8	—	—	—	45⁵/₇
Глянцу для гортовъ.	—	—	—	—	68⁴/₇
Сыромяти на обшивку вальковъ и петель.	—	—	—	—	45⁵/₇
Дерево для вальковъ.	—	—	—	—	18
Жести на оковку вальковъ.	—	—	—	—	42⁶/₇
Стекляди на постромки и вальки.	—	—	—	1	42⁶/₇
Итого.	—	—	—	13	71³/₇
На нашильникъ съ нагрудникомъ на одну коренную лошадь, на который въ штатѣ не назначено цѣны:					
Кожи сыромятной 7½ фун.	—	—	—	1	57¹/₇
Пряжекъ плоскихъ.	3	—	—	—	25⁵/₇
Пряжка полукруглая.	1	—	—	—	8⁴/₇
Дратвы на	—	—	—	—	8⁴/₇
Итого.	—	—	—	2	
Канатная упряжь къ обозу: на двѣ постромки канату.	—	—	—	—	55
Сыромяти на 2 горта.	—	—	—	—	54²/₇
Пряжекъ.	2	—	—	—	11⁵/₇
Итого.	—	—	—	1	8⁴/₇
На одну возжу веревокъ.	—	—	—	—	22⁶/₇
Сыромяти на 2 ремня.	—	—	—	—	57¹/₇
Пряжекъ.	2	—	—	—	8⁴/₇
Итого.	—	—	—	—	88⁴/₇
Дуга съ кольцомъ.	—	—	—	2	14²/₇

Къ § 15. Г.

Расцѣнка мастерскому, лабораторному и мѣрительному инструменту артиллерійской батареи.

Срокъ службы.	Званіе вещей.	Какой инструм. долж. находит. въ исправности	Цѣна каждой вещи серебромъ. Руб.	Коп.
	Плотничнаго инструмента.			
	Пила продольная.	1	4	23¼
20	Ложекъ для верченія ступицъ. * Баталіонная и обоз.—**Легкая.	2	8 / 4	57½* / 28½**
	Циркулей.	3	—	28¼
	Кусковъ.	2	—	45⅝
10	Коловоротъ желѣзный о 6 перкахъ.	1	—	82⅝
	Слесарнаго дѣла.			
20	Тисковъ ручныхъ.	1	2	45⅝
5	Дрель.	1	2	85⅝
	Токарнаго дѣла.			
10	Шиповъ желѣзныхъ.	2	—	71⅜
20	Кронцыркуль: большой.	1	4	
	— — малый.	1	1	82⅝
	Паяльнаго дѣла.			
10	Труба.	1	—	57½
	Лабораторнаго инструмента.			
40	Масштабъ артиллерійскій.	1	11	42⅝
20	Форма ракетная мѣдная фунтовая.	1	3	31⅜
20	Стержень желѣзный съ мѣдными поддонами фунтовой.	1	2	85⅝
	Къ вѣсамъ гиря разбивная.	1	10	
10	Скребковъ мѣдныхъ для разрядки бомбъ и гранатъ.	2	—	42⅝
10	Кружалъ желѣзныхъ. единорожное.	1	—	51⅜
	пушечное.	1	—	51⅜
	Мърительнаго инструмента.			
	Стальная линѣйка для измѣренія разстрѣловъ у орудій.	1	2	85⅝
	Стальной прутъ для измѣренія разширенія затравокъ.	1	—	57½
	Стальная линѣйка съ перпендикулярными раздвижными плаяками, для измѣренія наружнаго объема орудій.	1	17	14⅜
20	Проймъ изъ мѣдной латуни для калибровки:			
	Шпиглей. Единорожныхъ.	1	1	2⅝
	Пушечныхъ.	1	1	2⅝
	Картечныхъ единорожныхъ поддоновъ.	1	—	68¾
	Гранатныхъ трубокъ.	1	—	5⅞
	Скорострѣльныхъ трубокъ.	1	—	5⅞
	Мѣдныхъ проймъ для готовыхъ единорожныхъ зарадовъ.	1	4	57⅝

Къ № 17380.—1845 Декабря 4. 17380

17405

Высочайше утвержденный штатъ фельдшерскаго училища при С. Петербургской Маріинской больницѣ для бѣдныхъ на 30 воспитанниковъ.

	Серебромъ. Рубли.	Коп.
На жалованье:		
Инспектору.	250	
Учителю Закона Божія, Русскаго и Латинскаго языковъ.	150	
— — Ариѳметики и чистописанія.	120	
— — Анатоміи и врачебныхъ наставленій.	200	
— — Хирургіи и Фармакологіи.	200	
— — Фармаціи.	120	
— — Церковнаго пѣнія.	150	
Письмоводителю и Бухгалтеру (въ добавокъ къ получаемому имъ жалованью).	100	
Двумъ Надзирателямъ по 150 руб.	300	
Двумъ сторожамъ вольнонаемнымъ по 78 рублей.	156	
Помощницѣ кухарки.	70	
Прачкѣ.	70	
На ремонтъ посуды, бѣлья и проч.	1759	80
— пищу, полагая по 14¼ коп. сер. въ день на каждаго воспитанника.	1560	37½
— освѣщеніе.	70	
— мыло въ прачешную и къ рукомойникамъ.	40	
— покупку бумаги, книгъ, перьевъ, учебныхъ пособій, и составленіе библіотеки.	150	
Итого на годовой расходъ.	5466	17½

Примѣчаніе. Въ штатъ сей не включается сумма на отопленіе, чистку дымовыхъ трубъ и отхожихъ мѣстъ. Расходы на сіи предметы относятся къ суммѣ, на тѣ жъ предметы положенной по штату больницы.

Къ № 17405.—1845 Декабря 15.

Высочайше утвержденные нормальные штаты для содержанія приходскихъ церковныхъ причтовъ, какъ то: Настоятелей, Викарныхъ и церковно-служителей Римско-Католическаго исповѣданія въ Западныхъ губерніяхъ.

Приходы 1 класса 600 р. сер., приходы 2 класса 500 р., приходы 3 кл. 400 р., приходы 4 кл. 275 руб., приходы 5 кл. 250 рублей.

17418 *Къ № 17418.—1843 Декабря 18.*

Штаты городскому и сельскому духовенству въ Лифляндской и Курляндской губерніяхъ.

	Число лицъ.	Имъ жалованья въ годъ. Одному.	Всѣмъ.
		Рубли серебром	
I. Петропавловскаго Каѳедральнаго Собора въ городѣ Ригѣ:			
Протоіерей.	1	600	600
Ключарь.	1	400	400
Священникъ.	1	300	300
Протодіаконъ.	1	300	300
Діаконъ.	1	200	200
Иподіаконовъ.	2	200	400
Книгодержецъ.	1	100	100
Псаломщиковъ, изъ коихъ одинъ жезлоносецъ.	2	120	240
Пономарь.	1	120	120
Сторожей и звонарей.	3	85	255
Итого.	14	—	2915

Примѣчанія: 1) Въ число опредѣленной по сему штату суммы полагаются прежде отпускавшіеся изъ казны, на основаніи Высочайше утвержденнаго въ 14 день Сентября 1836 года штата, 2128 р. 57 к. сер., а остальные 786 р. 43 к. сер. изъ остатковъ отъ прекращеннаго производствомъ ружнаго содержанія церквамъ, введеннымъ въ особые штаты. 2) Получаемыя нынѣ причтомъ Каѳедральнаго Собора разныя пособія отъ города и прихожанъ оставляются въ ихъ пользу на прежнемъ основаніи.

	Число лицъ.	Имъ жалованья въ годъ. Одному.	Всѣмъ.
		Рубли серебром	
II. Причтамъ при городскихъ церквахъ.			
Лифляндской губерніи:			
Въ Ригѣ.			
Благовѣщенской: Протоіерей	1	340	340
Священниковъ.	2	288	576
Діаконъ.	1	130	130
Дьячковъ.	2	72	144
Пономарей.	2	60	120
Просфирня.	1	40	40
Итого.	9	—	1350
Алексѣевской: Священниковъ.	2	288	576
Діаконъ.	1	130	130
Дьячковъ.	2	72	144
Пономарь.	1	60	60
Просфирня.	1	40	40
Итого.	7	—	950
Александроневской.	7	—	950
Успенской (въ замкѣ) Священникъ.	1	288	288
Діаконъ.	1	130	130
Дьячекъ.	1	72	72
Пономарь.	1	60	60
Просфирня.	1	40	40
Итого.	5	—	590
Троицкой (на Задвинскомъ форштадтѣ): Священникъ.	1	288	288
Дьячекъ.	1	72	72
Пономарь.	1	60	60
Просфирня.	1	40	40
Итого.	4	—	460
Въ Дерптѣ:			
Успенской: Протоіерей.	1	310	310
Священникъ.	1	288	288
Діаконъ.	1	130	130
Дьячковъ.	2	72	144
Пономарь.	1	60	60
Просфирня.	1	40	40
Итого.	7	—	972
Въ Перновѣ:			
Екатерининской: Священникъ.	1	288	288
Діаконъ.	1	130	130
Дьячекъ.	1	72	72
Пономарь.	1	60	60
Просфирня.	1	40	40
Итого.	5	—	590
Въ Аренсбургѣ.			
Николаевской.	5	—	590
Въ Верро:			
Екатерининской.	5	—	590
Въ Лемзалѣ:			
Александровской.	5	—	590
Курляндской губерніи:			
Въ Митавѣ:			
Симеоновской: Протоіерей.	1	310	310
Священникъ.	1	288	288
Діаконъ.	1	130	130
Дьячковъ.	2	72	144
Пономарь.	1	60	60
Просфирня.	1	40	40
Итого.	7	—	972

	Число лицъ.	Имъ жалованья въ годъ. Одному.	Всѣмъ.
		Рубли серебр.	
Въ Либавѣ:			
Николаевской: Священникъ.	1	288	288
Діаконъ.	1	130	130
Дьячекъ.	1	72	72
Понамарь.	1	60	60
Просфирня.	1	40	40
Итого.	5	—	590
Въ Якобштадтѣ:			
Свято-Духовской.	5	—	590
III. Причтамъ сельскихъ церквей:			
Лифляндской губерніи:			
Дерптскаго уѣзда:			
Покровской въ погостѣ Носъ:			
Священникъ.	1	250	250
Діаконъ.	1	120	120
Дьячекъ.	1	72	72
Понамарь.	1	60	60
Просфирня.	1	40	40
Итого.	5	—	542
Скорбященской въ с. Черномъ:			
Священникъ.	1	240	240
Дьячекъ.	1	72	72
Понамарь.	1	60	60
Просфирня.	1	40	40
Итого.	4	—	412
Верроскаго уѣзда:			
Захарія-Елисаветинской, въ мызѣ Ряпиной.	4	—	412
Курляндской губерніи:			
Якобштадтскаго уѣзда:			
Николаевской, въ мызѣ Альтъ-Гринвальдъ.	4	—	412
Всего.	93	—	11562

Примѣчанія: 1) Опредѣленная симъ штатомъ сумма производится изъ остатковъ изъ милліона рублей серебр., ассигнованнаго въ 1843 году на жалованье причтамъ сельскихъ церквей, на правилахъ, установленныхъ Высочайшимъ указомъ 4 Апрѣля 1842 года. 2) Получаемыя нынѣ всѣми вышепоименованными причтами мѣстныя пособія оставляются въ ихъ пользу на прежнемъ основаніи.

Къ № 17419.—1843 Декабря 18. **17419**

Высочайше утвержденный штатъ расходамъ Училища Глухонѣмыхъ.

Классы должностей.		Числолюдей.	Одному. Жалов.	Одному. Столов.	Всѣмъ. Серебромъ. Рубли.	Коп.
VI	Директоръ.	1	1000	500	1500	
VIII	Инспекторъ.	1	600	300	900	
	Надзирателей:					
IX	старшихъ.	2	400	—	800	
X	младшихъ.	3	300	—	900	
	Репетиторовъ:					
XII	старшихъ.	3	250	—	750	
XIV	младшихъ.	4	150	—	600	
	Инспектриса.	1	500	300	800	
	Классныхъ дамъ.	3	300	—	900	
	Пепиньерокъ.	3	150	—	450	
	Учительница рукодѣлія.	1	175	—	175	
	Учителямъ: рисованія, чистописанія, гимнастики, танцованія, музыканту, мастерицъ женскихъ рукодѣлій и мастерамъ.	—	—	—	1800	
VII	Смотритель.	1	400	300	700	
IX	Письмоводитель, онъ же и Бухгалтеръ.	1	200	125	325	
	Писарь.	1	125	—	125	
	Врачъ.	1	300	200	500	
	Зубной врачъ.	1	100	—	100	
	Надзиратель при лазаретѣ, онъ же и фельдшеръ.	1	125	—	125	
	Надзирательница при женскомъ лазаретѣ.	1	100	—	100	
	Кастелянша.	1	125	—	125	
	Священникъ, онъ же Законоучитель.	1	400	250	650	
	Дьячекъ.	1	100	50	150	
	На содержаніе служителей и служительницъ по особому росписанію.	58	—	—	2856	43½
	Итого.	—	—	—	15351	43½
	Сверхъ сего полагается на производство постепенныхъ прибавленій къ жалованью по мѣрѣ выслуги пятилѣтій.	—	—	—	1400	
	Всего.	—	—	—	16751	43½

На столъ.	Серебромъ. Рубли.	Коп.
На содержаніе пищею 160 обоего пола воспитанниковъ, полагая по 15 коп. на каждаго въ день.	8760	

17419

	Серебромъ. Рубли.	Коп.
На столъ въ натурѣ.		
Тремъ класснымъ дамамъ, одной учительницѣ рукодѣлія, тремъ пепиньеркамъ, пяти надзирателямъ, семи репетиторамъ, одному надзирателю при мужскомъ лазаретѣ, одной надзирательницѣ при женскомъ лазаретѣ и одной кастеляншѣ, и того на 22 человѣка по 25 коп. сер. въ день на каждаго.	2007	50
Одному писарю по 15 коп. въ день, а въ годъ.	54	75
На продовольствіе обоего пола нижнихъ служителей 58 человѣкъ, полагая по 7 коп. сереб. въ сутки на каждаго.	1481	90
На одежду, бѣлье и обувь.		
100 воспитанниковъ, 60 воспитанницъ и 34 служителей, полагая по прилагаемому при семъ исчисленію.	6616	11⁹/₁₀
На дрова.		
Дровъ однополѣнныхъ для отапливанія дома въ годъ 1400 саженъ, по 2 руб. 50 коп., на	3500	
На свѣчи, масло и мыло.		
Свѣчъ сальныхъ на освѣщеніе дома и служащимъ въ годъ 96 пудъ 30 фунт., по 5 руб. сер. за каждый пудъ, на	483	75
Масла ламповаго 100 пудъ, по 4 руб.	400	
— — коноплянаго 40 пудъ, по 3 р. 50 коп.	140	
Мыла сѣраго и желтаго 80 пудъ, по 3 руб. 50 коп. сереб., на	280	
Итого.	1303	75
На экипажъ.		
На содержаніе одной лошади съ упряжью и ремонтъ сбруи.	170	57¹/₇
На разъѣзды: Директору.	218	
Смотрителю.	200	
Итого.	588	57¹/₇
На разный расходъ.		
1. На лекарства и издержки по лазарету. . . . . 700 р.		
2. На классныя принадлежности, какъ то: на книги, карты, бумагу, перья, аспидныя доски, краски, мѣлъ и проч. 750 р.		
3. На ремонтъ посуды, мебели, чищеніе нечистоты, содержаніе ватеръ-клоссетовъ, покупку канцелярскихъ припасовъ и разные другіе непредвидимые расходы . 3200 р.		
4. На покупку для церкви просфоръ, восковыхъ свѣчъ, вина, ладону и проч. . . 155 р. 97⁶/₇ к.		
Итого.	4805	97⁶/₇

	Серебромъ. Рубли.	Коп.
На починки и подѣлки.	1550	
На награжденіе чиновниковъ и служителей.	600	
Всего.	48000	

Примѣчанія: 1) Сумма, назначенная на пищу и одежду писаря, фельдшера, прислужницъ, швейцара, унтеръ-офицера и прочихъ служителей и работниковъ, поступаетъ въ распоряженіе начальства училища, которое обязано всѣхъ сихъ лицъ довольствовать пищею и снабжать одеждою по установленной формѣ. 2) При поступленіи вновь въ училище питомцевъ, позволяется употреблять единовременно на экипировку одеждою: одного воспитанника по 11 руб. 21 коп. и одной воспитанницы по 7 руб. сер. изъ остаточныхъ суммъ по сему штату. 3) Суммы, назначаемыя за отлично-усердное служеніе на награжденіе, полагается въ концѣ года раздавать, по удостоенію начальства, съ разрѣшенія Опекунскаго Совѣта, чиновникамъ, занимающимъ низшія мѣста, канцелярскимъ и нижнимъ служителямъ. На основаніи сего, награжденіемъ такимъ не пользуются чиновники, получающіе жалованья со столовыми болѣе 400 руб. сер. въ годъ, также Священникъ, Врачъ, Учители и Инспектриса. 4) Начальству училища предоставляется право въ случаѣ недостатка суммы по одной статьѣ штата, дополнять оную изъ остатковъ по другимъ.

	Серебромъ. Рубли.	Коп.
Павлечение изъ штата.		
На жалованье и столовыя.	16731	43¹/₇
— пищу.	12304	15
— одежду, обувь и постели.	6616	11⁹/₁₀
— дрова.	3500	
— свѣчи, масло и мыло.	1303	75
— содержаніе лошадей съ экипажемъ.	588	57¹/₇
На разный расходъ, какъ-то: на лекарства, издержки по лазаретамъ, классныя принадлежности, ремонтъ мебели, посуды, церковный расходъ и разные другіе непредвидимые расходы.	4805	97⁶/₇
На починки и подѣлки по дому.	1550	
— награжденіе служащимъ.	600	
Всего.	48000	

К№ 17465.—1843 Декабря 29. **17465**

Высочайше утвержденный штатъ Ораніенбаумской городской полиціи.

	Число людей.	Имъ содержанія въ годъ серебромъ.				Въ какомъ классѣ и разрядѣ состоятъ.		
		Одному.		Всѣмъ.				
		Руб.	Коп.	Руб.	Коп.	По должности.	По пенсіи.	По мундиру.
Полиція.								
Полицеймейстеръ. * Военнаго покроя.	1	—	—	572	—	VIII	VI	VIII*
Ему столовыхъ.	—	—	—	200				
Квартальныхъ Надзирателей. * По 34 п. прилож. къ ст. 935, III Тома Свода Законовъ.	2	343	—	686	—	X	IX	*
Писцовъ: Средняго разряда.	1	—	—	100				
Низшаго —	1	—	—	83				
Имъ на паекъ и обмундированіе.	—	30	—	60				
На канцелярскіе расходы вообще по полиціи.	—	—	—	100				
Итого.	5	—	—	1301				
Полицейская команда.								
Городовыхъ унтеръ-офицеровъ при Полиціи два и въ кварталахъ по одному.	4	22	88	91	52			
Городскихъ стражей при 6 будкахъ, въ каждую по 3 человѣка.	18	10	30	185	40			
Итого.	22	—	—	276	92			
Пожарная команда.								
Брантмейстеръ. * Военнаго покроя безъ шитья.	1	—	—	286	—	XIV	IX	*
Помощникъ его унтеръ-офицерскаго званія.	1	—	—	22	88			
Пожарныхъ служителей.	40	10	30	412				
Повозчиковъ (фурлейтовъ).	6	10	30	61	80			
Итого.	48	—	—	782	68			
На обмундированіе и провіантъ 5-ти унтеръ-офицерамъ и 64 нижнимъ полицейскимъ служителямъ по табел. лит. А въ первый годъ 3426 руб. 41½ коп., а въ послѣдующіе по	—	—	—	2496	16½			
На фуражъ 11 пожарныхъ лошадей, полагая каждой въ годъ 180 пудъ сѣна, по 20 коп. за пудъ и 15 четвертей овса, по 3 р. 9 коп. за четверть.	—	—	—	905	85			
На ремонтъ будокъ, на ведра и топоры для будочниковъ.	—	—	—	216	76½			
На покупку и ремонтъ пожарныхъ инструментовъ, лошадей, сбруи и ковку въ первый годъ 800 руб., а въ послѣдующіе	—	—	—	340				
На отопленіе и освѣщеніе деньгами Полицеймейстеру 143 р. и Квартальнымъ Надзирателямъ по 58 руб. серебр. каждому.	—	—	—	259				
На отопленіе и освѣщеніе помѣщеній, занимаемыхъ присутствіемъ полиціи и нижними полицейскими чинами, а также тюрьмы, трубной, сторожевской, и арестантской, по табел. лит. Б.	—	—	—	705	76¾			
Итого.	—	—	—	4923	54¾			
Всего.	75	—	—	7784	14¾			

Примѣчанія: 1) Въ число опредѣленной по сему штату суммы отпускать изъ Государственнаго Казначейства, впредь до возможности отнести содержаніе полиціи на доходы г. Ораніенбаума, по 6820 р. 11½ коп., а остальные 964 руб. 3½ коп. сереб. въ годъ изъ общихъ земскихъ сборовъ С. Петербургской губерніи. 2) Недостатокъ по однѣмъ статьямъ штатныхъ расходовъ пополнять остатками отъ другихъ, а за тѣмъ излишки обращать въ экономическую сумму Ораніенбаумской городской полиціи, для употребленія, съ разрѣшенія начальства, на улучшеніе пожарныхъ инструментовъ и другихъ полицейскихъ принадлежностей, а равно въ подкрѣпленіе способовъ, на содержаніе полицейскихъ служителей предназначенныхъ; но сюда не относятся остатки отъ суммы по заготовленію провіанта и аммуниціи для нижнихъ чиновъ и фуража для лошадей, которые должны быть причисляемы къ суммамъ слѣдующаго года.

17465

Лит. А.

Табель аммуниціи и провіанту для 5 унтеръ-офицеровъ, 18 нижнихъ полицейскихъ и 46 пожарныхъ служителей Ораніенбаумской городской полиціи.

	Числовещей.	На сколько каждая.	Чего стоятъ. Серебромъ: Рубли.	Коп.	На одинъ годъ причитается. Серебромъ: Рубли.	Коп.
Парадныхъ фуражекъ, по 1 руб. 64 коп. каждая, а за	69	4	113	16	28	29
Къ нимъ мѣдныхъ бляхъ съ гербомъ г. Ораніенбаума, по 35 коп. каждая, а за	69	20	24	15	1	20¾
Фуражекъ рабочихъ сѣраго сукна съ темнозеленымъ околышемъ съ наушниками и козырькомъ, по 23 коп. сереб., а за	65	2	14	95	7	47½
Къ нимъ по одной мѣдной пуговицѣ, по ½ коп. каждая, а за	65	20	—	32½	—	1½
Шинелей изъ сѣраго фабричнаго сукна съ краснымъ воротникомъ для пяти унтеръ-офицеровъ и 64 нижнихъ чиновъ, по 3 руб. 72½ коп. каждая, а за	69	4	257	2½	64	25½
На каждую шинель по десяти мѣдныхъ пуговицъ по ½ коп. каждая, а за	690	20	3	45	—	17¼
Мундировъ сѣраго фабричнаго сукна съ краснымъ воротникомъ и обшлагами, темнозелеными отворотами и мѣдными пуговицами, по 2 руб. 33¾ коп. каждый, а за	69	2	161	28¾	80	64¼
Къ мундирамъ по 21 пуговицѣ, по 1¼ коп. каждая, а за	1449	8	18	11¼	2	26¼
Золотаго галуна на обшивку пяти унтеръ-офицерамъ воротниковъ и обшлаговъ у мундировъ, на каждый 2 арш., по 68½ коп. за арш., а на	5	2	6	85	3	42½
Для нашивокъ желтой тесьмы 30 арш., по 14 коп.	30	2	4	20	2	10
Панталонъ зимнихъ сверхъ сапоговъ, сѣраго фабричнаго сукна, полагая за одни 1 руб. 89½ коп., а за	69	2	130	75½	65	37¾
Панталонъ лѣтнихъ изъ фламскаго полотна, каждыя по 96 коп., а за	69	2	66	24	33	12
Холста каждому для двухъ рубахъ 13½ арш., по 9 коп. за арш., а за	931½ арш.	1	83	83½	83	83½
На третью рубаху каждому по 23 коп., а	69	1	15	87	15	87
На галетукъ съ манишкою чернаго сукна, каждый по 7 коп., а за	69	1	4	83	4	83
Полусапоговъ смазныхъ по двѣ пары каждому, 1 р. 13 к. за пару, а за	138 паръ	1	155	94	155	94
На двѣ пары подметокъ каждому, по 17 коп. за пару, а за	138 паръ	1	23	46	23	46
На портянки шерстяныя, носки и смазку сапоговъ, каждому по 43 к. а за	69	1	29	67	29	67
Перчатокъ замшевыхъ для четырекъ городовыхъ унтеръ-офицеровъ, по 85 коп. за пару, а за	4	3	3	40	1	13¼
Тесаковъ съ мѣднымъ эфесомъ и наконечникомъ для 5 унтеръ-офицеровъ и 58 нижнихъ чиновъ полицейской и пожарной команды, по 57 коп. каждый, а за	63	20	35	91	1	79½
Къ тесаку на ножны изъ черной лакированной кожи деньгами, каждому по 6 коп., а за	63	1	3	78	3	78
Пяти унтеръ-офицерамъ на шерстяной темлякъ деньгами по 22 коп.	5	1	1	10	1	10
Портупей изъ черной кожи чрезъ плечо, по 57 коп. каждая, а за	63	8	35	91	4	48¾
Къ нимъ по мѣдной пряжкѣ, по 4 коп. каждая, а за	63	20	2	52	—	12½
Для полицейскихъ и пожарныхъ служителей рукавицъ кожаныхъ съ теплыми варигами, по 28¼ коп. за пару, а за	65	2	18	52½	9	26¼
Алебардъ для будочниковъ, по 4 руб. каждая, а за	6	20	24	—	1	20
Тулуповъ овчинныхъ съ суконною покрышкою, для часовыхъ въ зимнее время, при двухъ каланчахъ и шести будкахъ, по 8 руб. 48 коп. каждый, а за	8	4	67	84	16	96
Кенегъ кожаныхъ на мѣху для того же употребленія, по 57 коп. за пару, а за	8	4	4	56	1	14
Полушубковъ овчинныхъ для 5 унтеръ-офицеровъ и 64 нижнихъ чиновъ, каждый по 2 руб. 57 коп., а за	69	4	177	33	44	33¾
На ремень черной кожи съ мѣдною пряжкою, для подпоясыванія шинелей при пожарныхъ случаяхъ, по 23 коп. каждый, а за	47	3	10	81	1	35
На время дѣйствія въ пожарныхъ случаяхъ, куртокъ и брюкъ парусинныхъ съ подкладкою изъ сѣраго крестьянскаго сукна, по 1 руб. 91¾ коп. за пару, а за	65	2	124	63¾	62	31¾
Черной кожи къ парадныхъ панталонамъ Брантмейстерскому Помощнику.	—	2	—	51	—	25½

17465

	Число вещей.	На сколько каждая.	Чего стоятъ. Серебромъ. Рубли.	Коп.	На одинъ годъ причитается. Серебромъ. Рубли.	Коп.
Ему же, будочникамъ и пожарнымъ служителямъ лѣтнихъ шинелей или китлей изъ равентуха, по 1 руб. 91½ коп. каждая, а за	59	2	112	98½	56	49¼
Итого на обмундированіе.	—	—	1737	92¾	807	67¾
На провіантъ, полагая каждому въ мѣсяцъ ржаной муки по 1 пуду 32½ фун. и крупъ по 7½ фун., потребно для всѣхъ 69 человѣкъ въ годъ муки 1500 пуд. 30 фун., крупъ 155 пуд. 10 фун., цѣною за четверть, 9 пудов. вѣса, муки по 7 руб. 25 коп. и крупы по 80 коп. сер. за пудъ.	—	—	1333	13¾	1333	13¾
Деньгами на харчи каждому въ годъ по 5 руб. 15 коп., а всѣмъ 69 человѣкамъ.	—	—	355	35	355	35
Итого на провіантъ.	—	—	1688	48¾	1688	48¾
Всего на обмундированіе и провіантъ.	—	—	3426	41½	2496	16½

Лит. Б.

Табель суммѣ на отопленіе и освѣщеніе по Ораніенбаумской городской полиціи.

	Отопленіе. Сколько саженъ дровъ трехъ-полѣн.	Цѣна за сажень. Руб.	Коп.	На сумму. Руб.	Коп.	Освѣщеніе. Количество. Пуд.	Фун.	Цѣна за пудъ. Руб.	Коп.	На сумму. Руб.	Коп.	Всего. Серебромъ Руб.	Коп.
Для присутствія Полиціи на 3 голландскихъ печи въ 9 мѣсяцевъ. * Свѣчъ сальныхъ по 1 фунту въ сутки.	7	8	58	60	6	6	30	4	90	33	7½	93	13½
4 унтеръ-офицерамъ, 1 Брантмейстерскому помощнику и 64 нижнимъ чинамъ деньгами на ¼ саж. въ 9 мѣсяцевъ дровъ и на 4 фун. свѣчъ каждому, а всѣмъ, за	17¼	8	58	148	½	6	36	4	90	33	81	181	31½
Для тюрьмы на 1 русскую и 5 голландскихъ печей въ 9 мѣсяцевъ. * Масла коноплянаго въ 6 ночниковъ по 24 золотника въ сутки.	15	8	58	128	70	* 11	5	2	70	30	3¾	158	73¾
Для арестантской бани съ водогрѣйной.	18	8	58	154	44	*	—	2	70	13	66¾	219	58¾
Для трубной. * На 3 ночника по 24 золотника въ каждый на сутки, а на 9 мѣсяцевъ 5 п. 2½ фун.	6	8	58	51	48								
Для сторожевской и полицейской арестантской.	6	8	58	51	48	—	—	—	—	—	—	51	48
Свѣтильни бумажной на 1 ночникъ въ мѣсяцъ 20 вершковъ, а на всѣ, въ 9 мѣсяцевъ.	1	—	—	—	—	саж. 11	вер. 12	—	9кон саж.	1	1¼	1	1¼
Всего. * Свѣчъ 13½ пудъ, масла коноплянаго 16 п. 7½ фун., свѣтильни 11 саж. 12 верш.	69¼	—	—	594	16½	* —	—	—	—	—	—	705	76¾

17471 *Къ № 17471.*

Штатъ Кизлярскаго Комитета улучшенія садоводства и укрѣпленія береговъ рѣки Терека, переложенный на серебро.

	Число чиновъ.	По штату Высочайше утвержденному 4 Іюня 1830 года.				По переложеніи на серебро на основаніи Высочайше утверж. правилъ.				Изъ нихъ вычета.								Слѣдуетъ къ производству.			
										Въ пользу Государственнаго Казначейства.				Въ инвалидный капиталъ.							
		Одному.		Всѣмъ.		Одному.		Всѣмъ.		Съ одного.		Со всѣхъ.		Съ одного.		Со всѣхъ.		Одному.		Всѣмъ.	
		Руб.	К.	Руб.	К.	Руб.	К.	Руб.	К.	Руб.	К.	Руб.	К.	Руб.	К.	Руб.	К.	Руб.	К.	Руб.	К.
Предсѣдатель Комитета Комендантъ.	1*																				
* Жалованье получаетъ по чину. Ему на столъ изъ суммъ съ процентовъ отъ капитала.	—	500	—	500	—	142	96	142	96	1	43	1	43	1	43	1	43	140	10	140	10
Члены:																					
Предводитель дворянства, который предсѣдательствуетъ въ обоихъ отдѣленіяхъ.	1*																				
* Безъ жалованья.																					
Сверхъ того присутствуютъ въ отдѣленіяхъ:																					
Въ первомъ:																					
Городничій.	1*																				
* Жалованье получаетъ по чину.																					
Чиновникъ Путей Сообщенія.	1*																				
* Жалованье получаетъ по чину.																					
По выбору общества Кизлярскихъ садоводцевъ и заводчиковъ.	2*																				
* Безъ жалованья.																					
Во второмъ:																					
Инспекторъ шелководства и винодѣлія.	1*																				
* Жалованье получаетъ по мѣсту Инспектора.																					
По выбору общества Кизлярскихъ садоводцевъ и заводчиковъ.	2*																				
* Безъ жалованья.																					
Изъ нихъ одинъ по назначенію означеннаго общества, есть и Казначей.																					
Канцелярія Комитета:																					
Управляющій дѣлами Комитета.	1	750	—	750	—	214	44	214	44	4	29	4	29	—	—	—	—	210	15	210	15
Письмоводителей по отдѣленіямъ.	2	500	—	1000	—	142	88	285	76	1	43	2	86	—	—	—	—	141	45	282	90
Бухгалтеръ.	1	750	—	750	—	214	44	214	44	4	29	4	29	—	—	—	—	210	15	210	15
Писцовъ.	2	300	—	600	—	85	76	171	52	—	86	1	72	—	—	—	—	84	90	169	80
Сторожъ.	1	100	—	100	—	28	60	28	60	—	—	—	—	—	—	—	—	28	60	28	60
Разсыльныхъ.	2	50	—	100	—	14	30	28	60	—	—	—	—	—	—	—	—	14	30	28	60
На канцелярскіе расходы.	—	—	—	400	—	—	—	114	28	—	—	—	—	—	—	—	—	—	—	114	28
Итого.	18	—	—	4200	—	—	—	1200	60	—	—	14	59	—	—	1	43	—	—	1184	58

РЕЕСТРЪ ХРОНОЛОГИЧЕСКІЙ

ПОЛНАГО СОБРАНІЯ ЗАКОНОВЪ

РОССІЙСКОЙ ИМПЕРІИ.

ЦАРСТВОВАНІЕ ГОСУДАРЯ ИМПЕРАТОРА

НИКОЛАЯ ПЕРВАГО.

ТОМЪ XVIII.

1843.

ЯНВАРЬ.

16404. — *Января 1 (25). Именный, данный Сенату.* О возвышеніи пенсіоновъ, присвоенныхъ кавалерамъ Россійскихъ орденовъ.

16405. — *Января 1 (Февраля 4). Именный, данный Сенату.* О высылкѣ солдатскихъ дѣтей, проживающихъ при родителяхъ и родственникахъ, по достиженіи двадцати-лѣтняго возраста, въ баталіоны и полубаталіоны военныхъ кантонистовъ.

16406. — *Января 1. Именный, объявленный Министромъ Юстиціи.* О штатахъ Конторъ придворнаго вѣдомства.

16407. — *Января 1. Именный, объявленный Главноуправляющимъ Корпусомъ Горныхъ Инженеровъ.* О прибавкѣ къ штату Олонецкихъ заводовъ одного Священника.

16408. — *Января 2. Именный, объявленный Инспектору резервной кавалеріи Военнымъ Министромъ.* О предоставленіи Начальнику артиллеріи по части Инспектора резервной кавалеріи, въ рѣшеніи судныхъ дѣлъ власти, Корпуснымъ Командирамъ присвоенной.

16409. — *Января 2. Высочайше утвержденное положеніе Комитета Министровъ, объявленное Министромъ Юстиціи.* О учрежденіи при Иркутской Гимназіи Строительнаго для перестройки зданія сей Гимназіи Комитета.

16410. — *Января 3. Именный, объявленный Военному Министру Министромъ Императорскаго Двора.* О предоставленіи нижнимъ чинамъ мастеровыхъ ротъ права на полученіе нашивокъ за безпорочную службу.

16411. — *Января 4. Именный, данный Капитулу Россійскихъ Императорскихъ и Царскихъ Орденовъ.* О порядкѣ ношенія орденовъ.

16412. — *Января 4. Именный, объявленный Коммисаріатскому Департаменту въ отношеніи Аудиторіатскаго Департамента.* О назначеніи постояннаго Презуса въ Коммисію военнаго суда при Астраханскомъ Ордонансъ-Гаузѣ.

16413. — *Января 4. Высочайше утвержденный проектъ положенія, о содержаніи пансіоперовъ офицерами и учителями военно-учебныхъ заведеній.*

16414. — *Января 5. Именный, объявленный Министромъ Юстиціи.* О разсматриваніи какъ въ Сенатѣ, такъ и въ Орденской Думѣ, сколь возможно строже заслугъ лицъ, представляемыхъ къ награжденію орденомъ Св. Владиміра.

16415. — *Января 5. Именный, объявленный Командиру 6 пѣхотнаго корпуса Дежурнымъ Генераломъ Главнаго Штаба.* О прибавкѣ жалованья Евангелическому дивизіонному Проповѣднику онаго корпуса.

16416. — *Января 5. Высочайше утвержденное положеніе Комитета Министровъ.* О дозволеніи Епредмъ до окончанія четыреххлѣтія съ 1843 по 1847 годъ курить вино на свой счетъ въ тѣхъ городахъ, гдѣ существуютъ акцизные сборы.

16417. — *Января 5. Высочайше утвержденное положеніе Комитета Министровъ.* О назначеніи изъ казны жалованья учителю Греческаго языка при второй Казанской Гимназіи.

16418. — *Января 5. Высочайше утвержденное положеніе Комитета Министровъ, объявленное Министромъ Финансовъ.* О Уставѣ общества Рижской полотняной фабрики.

Гл. I. — Цѣль предпріятія, составъ капитала и раздѣленіе акцій.

II. — Управленіе обществомъ, права и отвѣтственность акціоперовъ.

16419. — *Января 5. Высочайше утвержденное положеніе Комитета Министровъ, объявленное Министромъ Юстиціи.* О отмѣнѣ 63 § Устава Училища Правовѣдѣнія о испытаніи воспитанниковъ онаго, поступившихъ на службу.

16420. — *Января 5. Высочайше утвержденное положеніе Комитета Министровъ, объявленное Министромъ Внутреннихъ Дѣлъ.* О усиленіи штатныхъ суммъ Канцелярій Генеральной и Московской Евангелическо-Лютеранскихъ Консисторій.

16421. — *Января 5. Высочайше утвержденное положеніе Комитета Министровъ, объявленное Министромъ Внутреннихъ Дѣлъ.* О оставленіи С. Петербургскаго Комитета для призрѣнія и разбора нищихъ до 1 Іюля 1843 года.

16422. — *Января 5. Высочайше утвержденное положеніе Комитета Министровъ, объ-*

1843

явленное Министромъ Внутреннихъ Дѣлъ. О дозволеніи Бердянской городской полиціи выдавать отсрочки приходящимъ въ Бердянскъ рабочимъ.

16423. — *Января 5. Высочайше утвержденное положеніе Комитета Министровъ, объявленное Министромъ Внутреннихъ Дѣлъ.* О дозволеніи окончившимъ курсъ Гимназистамъ занимать учительскія должности въ Иркутскомъ училищѣ дѣтей канцелярскихъ служителей, съ распространеніемъ сего дозволенія, по мѣрѣ надобности, вообще на подобныя училища.

16424. — *Января 5. Сенатскій, по Высочайшему повелѣнію.* О свидѣтельствахъ, прилагаемыхъ къ прошеніямъ о помѣщеніи сиротъ духовнаго званія въ Александринскій Сиротскій Домъ.

16425. — *Января 5. Сенатскій, по Высочайшему повелѣнію.* О опредѣленіи въ военную службу вольноопредѣляющихся изъ податныхъ и другихъ состояній.

16426. — *Января 5. Сенатскій, по Высочайшему повелѣнію.* О продажныхъ цѣнахъ соли на 1843 годъ.

16427. — *Января 5. Сенатскій, по Высочайшему повелѣнію.* О дѣтяхъ нижнихъ чиновъ, поступающихъ въ мастеровую роту Императорскихъ Дворцовъ.

16428. — *Января 5. Сенатскій.* О вновь изданномъ почтовомъ дорожникѣ.

16429. — *Января 6. Именный, объявленный Провіантскому Департаменту Военнымъ Министромъ.* О кормовыхъ деньгахъ нижнимъ чинамъ провіантскаго вѣдомства во время нахожденія ихъ на судахъ при сплавѣ казеннаго провіанта.

16430. — *Января 6. Именный, объявленный Провіантскому Департаменту Военнымъ Министромъ.* О производствѣ содержанія на деньщиковъ Начальнику продовольственнаго Отдѣленія при Дежурствѣ Командующаго войсками въ Восточной Сибири и его Помощнику.

16431. — *Января 6. Сенатскій.* О исполненіи въ точности правилъ, существующихъ на счетъ взысканія единовременныхъ денегъ по орденамъ и знакамъ отличія безпорочной службы и возврата самыхъ знаковъ.

16432. — *Января 7. Именный, объявленный Шефу Жандармовъ Военнымъ Министромъ.* О назначеніи по одному писарю въ жандармскимъ штабъ-офицерамъ, на золотыхъ пріискахъ въ Сибири находящимся.

16433. — *Января 7. Именный, объявленный Военному Министру Предсѣдателемъ о конно-заводствѣ Россійскомъ.* О предназначеніи военно-конскихъ заводовъ для улучшенія конно-заводства въ государствѣ.

16434. — *Января 7 (Февраля 15). Высочайше утвержденное мнѣніе Государственнаго Совѣта.* О Приволжскихъ Татарахъ, прививающихъ себѣ во избѣжаніе рекрутства парши.

16435. — *Января 7 (Февраля 15). Высочайше утвержденное мнѣніе Государственнаго Совѣта.* О распознаваніи легкаго и опаснаго разширенія жиль у рекрутъ.

16436. — *Января 7 (Февраля 15). Высочайше утвержденное мнѣніе Государственнаго Совѣта.* О присягѣ рекрутъ Лютеранскаго исповѣданія.

16437. — *Января 7. Сенатскій.* О переводѣ Кириловской почтовой станціи въ селеніе Булаковку.

16438. — *Января 8 (25). Именный, данный Сенату.* О дозволеніи привозные въ Россію товары, по желанію хозяевъ, отвозить обратно за границу, безъ платежа привозныхъ пошлинъ.

16439. — *Января 8. Именный, объявленный въ приказѣ Дежурнаго Генерала Главнаго Штаба.* О зачисленіи нижнимъ чинамъ гвардіи и резервной кавалеріи времени, проведеннаго въ плѣну у непріятеля, за дѣйствительную службу.

16440. — *Января 8. Сенатскій.* О открытіи въ с. Молодяхѣ новой почтовой станціи.

16441. — *Января 9. Именный, объявленный Его Императорскому Высочеству Командиру отдѣльнаго гвардейскаго корпуса Военнымъ Министромъ.* О передачѣ Школы гвардейскихъ подпрапорщиковъ и юнкеровъ въ вѣдѣніе Его Высочества.

16442. — *Января 9. Именный, объявленный Его Императорскому Высочеству Командиру отдѣльнаго гвардейскаго корпуса Военнымъ Министромъ.* О жалованьѣ состоящему при гвардейскомъ корпусѣ старшему Ахуну Магометанскаго закона.

16443. — *Января 9. Именный, объявленный Главнокомандующему дѣйствующею арміею Военнымъ Министромъ.* О времени представленія иностраннымъ Высочайшимъ Особамъ краткихъ рапортовъ о состояніи полковъ, коихъ они Шефами.

16444. — *Января 10. Именный, объявленный Коммисаріатскому Департаменту Военнымъ Министромъ.* О назначеніи въ Штабъ дѣйствующей арміи двухъ офицеровъ для занятій по артиллерійской и инженерной части.

16445. — *Января 11. Именный, объявленный Министромъ Государственныхъ Имуществъ.* О учрежденіи въ южныхъ губерніяхъ училища шелководовъ.

16446. — *Января 12. Именный, объявленный Министромъ Юстиціи.* О раздѣленіи должностей Надзирателей и Репетиторовъ въ Училищѣ Глухонѣмыхъ на разряды старшихъ и младшихъ, и о назначеніи классовъ симъ должностямъ.

16447. — *Января 13. Именный, объявленный Его Императорскому Высочеству Главному Начальнику Пажескаго и всѣхъ сухопутныхъ Кадетскихъ Корпусовъ Военнымъ Министромъ.* О правахъ на производство въ чины кандидата Инспектора классовъ, положеннаго постоянно при Штабѣ по управленію военно-учебными заведеніями.

16448. — *Января 13. Именный, объявленный Коммисаріатскому Департаменту Дежурнымъ Генераломъ Главнаго Штаба.* О назначеніи въ управленіе Шлиссельбургскаго Коменданта одного штатнаго писаря.

16449. — *Января 13. Сенатскій.* О учрежденіи въ городѣ Ярцевѣ ярмарки съ 20 Сентября по 1 Октября.

16450. — *Января 14. Именный, объявленный Коммисаріатскому Департаменту Военнымъ Министромъ.* О отпускѣ чиновникамъ и нижнимъ чинамъ Анапскаго госпиталя дровъ и свѣчъ.

16451. — *Января 15. Именный, объявленный Провіантскому Департаменту Военнымъ Министромъ.* О путевомъ довольствіи кантонистамъ, не получающимъ жалованья.

16452. — *Января 15. Высочайше утвержденное положеніе объ училищѣ при Императорскомъ С. Петербургскомъ ботаническомъ садѣ.*

16453. — *Января 15. Высочайше утвержденный штатъ Дерптской Учительской Семинаріи.*

16454. — *Января 15. Сенатскій.* О учрежденіи новой почтовой станціи между городами Ярославлемъ и Романово-Борисоглѣбскомъ.

16455. — *Января 16. Именный, объявленный въ приказѣ Военнаго Министра.* О мѣрахъ для отвращенія побѣга нижнихъ чиновъ.

16456. — *Января 16. Именный, объявленный Артиллерійскому Департаменту Военнымъ Министромъ.* О правилахъ для пріема чугунныхъ орудій съ сыпью въ каналахъ.

16457. — *Января 16. Сенатскій.* О оставленіи навсегда въ деревнѣ Газарвной, Вологодской губерніи, Сколеповской почтовой станціи.

16458. — *Января 18. Именный, объявленный въ приказѣ Военнаго Министра.* О именованіи находящагося въ Москвѣ казачьяго полка, своднымъ казачьимъ полкомъ отдѣльнаго Оренбургскаго корпуса.

16459. — *Января 18. Именный, объявленный Главнокомандующему дѣйствующею арміею Военнымъ Министромъ.* О числѣ чиновъ, увольняемыхъ въ обыкновенные домовые отпуски изъ артиллерійскихъ гарнизоновъ Западнаго округа.

16460. — *Января 18. Именный, объявленный Исправляющему должность Директора*

1843

Артиллерійскаго Департамента Начальникомъ Штаба по управленію Генералъ-Фельдцейхмейстера. О введеніи къ передковымъ ящикамъ пѣшей артиллеріи петель новаго устройства.

16461. — *Января 18. Высочайше утвержденное положеніе о соединеніи учрежденій Министерства Государственныхъ Имуществъ по лѣсной части въ одно управленіе.*

Гл. I. — Положенія общія.

II. — Объ управленіи и составѣ Лѣснаго Департамента.

III. — Предметы вѣдомства Лѣснаго Департамента.

16462. — *Января 18. Сенатскій, по Высочайшему повелѣнію.* О разсматриваніи въ гражданскихъ Департаментахъ Сената дѣлъ о дѣтяхъ солдатскихъ женъ, прижитыхъ ими во вторыхъ бракахъ съ помѣщичьими крестьянами.

16463. — *Января 18. Сенатскій, по Высочайшему повелѣнію.* О сужденіи лицъ женскаго пола, изобличенныхъ въ поджогахъ и подбрасываніи писемъ съ угрозами произвесть поджоги.

16464. — *Января 19. Именный, объявленный Министромъ Внутреннихъ Дѣлъ.* О распредѣленіи суммъ на содержаніе Римско-Католической Духовной Академіи.

16465. — *Января 19. Именный, объявленный Артиллерійскому Департаменту въ отношеніи Департамента Военныхъ Поселеній.* О имѣніи офицерамъ и нижнимъ чинамъ иррегулярныхъ войскъ пистолетовъ въ полуложахъ.

16466. — *Января 19. Именный, объявленный въ циркулярномъ предписаніи Инспекторскаго Департамента Военнаго Министерства.* О неподшиваніи рейтузовъ гвардейскихъ и армейскихъ курштатскихъ офицеровъ кожею.

16467. — *Января 19 (Февраля 24). Высочайше утвержденное положеніе Комитета Министровъ.* О вновь переложенной на серебро табели о суточной платѣ за продовольствіе рекрутъ и проходящихъ воинскихъ командъ.

16468. — *Января 19. Высочайше утвержденное положеніе Комитета Министровъ, объявленное Министромъ Юстиціи.* О перенесеніи должностей Бухгалтеровъ и Казначеевъ Университетскихъ Правленій въ IX классъ по чинопроизводству.

16469. — *Января 19. Сенатскій, по Высочайшему повелѣнію.* О предписаніи, чтобы военныя и гражданскія начальства, въ случаѣ удостоенія духовныхъ лицъ къ какимъ-либо наградамъ, входили въ сношеніе съ епархіальными начальствами или съ Оберъ-Прокуроромъ Синода.

16470. — *Января 20. Сенатскій.* О подписаніи протоколовъ всѣми безъ изъятія членами, считающимися въ наличности во время подписанія тѣхъ протоколовъ.

16471. — *Января 20. Сенатскій.* О открытіи въ городѣ Екатеринодарѣ Войсковаго Правленія Черноморскаго казачьяго войска.

16472. — *Января 21. Сенатскій, по Высочайшему повелѣнію.* О подтвержденіи воспрещенія производить охоту безъ билетовъ Егермейстерскаго вѣдомства.

16473. — *Января 22. Именный, объявленный Командиру отдѣльнаго Кавказскаго корпуса Военнымъ Министромъ.* О назначеніи военно-походнаго Начальника Кингерлинскихъ всадниковъ, Генералъ-Маіора Эксанъ-Хана, военно-походнымъ Атаманомъ Закавказскихъ Мусульманскихъ войскъ.

16474. — *Января 22. Именный, объявленный Конференціи С. Петербургской Медико-Хирургической Академіи Дежурнымъ Генераломъ Главнаго Штаба.* О упраздненіи пріуготовительнаго класса при здѣшней Медико-Хирургической Академіи.

16475. — *Января 22. Высочайше утвержденная докладная записка Артиллерійскаго Департамента.* О новыхъ образцахъ пикъ.

16476. — *Января 24. Именный, объявленный Его Императорскому Высочеству Главному Начальнику Пажескаго и всѣхъ сухопутныхъ Кадетскихъ Корпусовъ Военнымъ Министромъ.* О нераспространеніи на кадетъ малолѣтнаго Александровскаго и малолѣтнаго отдѣленія 1 Московскаго Кадетскихъ Корпусовъ правила, о означеніи на документахъ увольняемыхъ по болѣзнямъ воспитанниковъ, времени производства ихъ въ офицеры.

16477. — *Января 25. Именный, объявленный въ приказѣ Военнаго Министра.* О новыхъ нумерахъ, данныхъ нѣкоторымъ конно-артиллерійскимъ батареямъ иррегулярныхъ войскъ.

16478. — *Января 26. Именный, объявленный Командиру отдѣльнаго Сибирскаго корпуса Военнымъ Министромъ.* О прибавкѣ къ штату Омской Полевой Провіантской Коммиссіи одного Помощника Контролера.

16479. — *Января 26 (Февраля 24). Высочайше утвержденное положеніе Комитета Министровъ.* О поясненіи, на какіе съ почтсодержателями контракты должна распространяться плата прогоновъ за возку почтъ и эстафетъ.

16480. — *Января 26 (Февраля 24). Высочайше утвержденное положеніе Комитета Министровъ.* О назначеніи срока на подачу государственнымъ крестьянамъ объявленій о раздѣлахъ семействъ ихъ до 1825 года.

16481. — *Января 26 (Марта 2). Высочайше утвержденное положеніе Комитета Министровъ.* О порядкѣ производства золотаго промысла на Всемилостивѣйше пожалованныхъ въ Сибири земляхъ.

16482. — *Января 26. Высочайше утвержденное положеніе Комитета Министровъ, объявленное Министромъ Юстиціи.* О опредѣленіи при Виленской Губернской Гимназіи Коммисара.

16483. — *Января 26. Высочайше утвержденное положеніе Комитета Министровъ, объявленное Министромъ Юстиціи.* О раздѣленіи четвертаго класса Полтавской Гимназіи на два отдѣленія.

16484. — *Января 26. Высочайше утвержденное положеніе Комитета Министровъ, объявленное Генералъ-Губернатору Восточной Сибири Министромъ Государственныхъ Имуществъ.* О примѣненіи Высочайше утвержденнаго 12 Іюля 1840 года мнѣнія Государственнаго Совѣта, въ отношеніи платежа податей, къ тѣмъ поселенцамъ, которые до изданія сего мнѣнія обложены полнымъ окладомъ, но находятся на поселеніи еще менѣе 10 лѣтъ.

16485. — *Января 26. Высочайше утвержденное положеніе Комитета Министровъ, объявленное Московскому Военному Генералъ-Губернатору Министромъ Внутреннихъ Дѣлъ.* О устройствѣ въ Москвѣ каменныхъ тротуаровъ.

16486. — *Января 26. Сенатскій.* О уничтоженіи неправильно совершенныхъ купчихъ крѣпостей на людей, проданныхъ такимъ лицамъ, которыя не владѣютъ населенными имѣніями.

16487. — *Января 27. Именный, объявленный Военнымъ Министромъ.* О причисленіи къ классу должности и къ разрядамъ пенсіи и мундира управляющаго Грузинскимъ имѣніемъ.

16488. — *Января 27. Именный, объявленный Командиру отдѣльнаго Кавказскаго корпуса Военнымъ Министромъ.* О срокѣ службы нижнимъ чинамъ, исключеннымъ изъ военныхъ поселянъ на Кавказѣ, на полученіе отставки.

16489. — *Января 27. Именный, объявленный Провіантскому Департаменту Военнымъ Министромъ.* О производствѣ порціонныхъ денегъ войскамъ, содержащимъ караулы въ городѣ Одессѣ.

16490. — *Января 27. Высочайше утвержденная докладная записка Инспекторскаго Департамента Морскаго Министерства.* О предоставленіи оному права разсматривать и рѣшать просьбы объ отдачѣ родителямъ дѣтей кантонистовъ, состоящихъ въ зависимости морскаго вѣдомства.

16491. — *Января 28. Именный, данный Сенату.* О предоставленіи Командиру отдѣльнаго

Кавказскаго корпуса власти Главнокомандующаго въ рѣшеніи военносудныхъ дѣлъ.

16492. — *Января 28. Именный, объявленный Командиру отдѣльнаго Оренбургскаго корпуса Военнымъ Министромъ.* О назначеніи содержанія Смотрителямъ войсковыхъ лѣсовъ Оренбургскаго казачьяго войска.

16493. — *Января 28. Именный, объявленный Командиру отдѣльнаго Оренбургскаго корпуса Военнымъ Министромъ.* О назначеніи содержанія деньщикамъ, состоящимъ при чинахъ Оренбургскаго казачьяго войска.

16494. — *Января 28. Именный, объявленный Командиру отдѣльнаго Кавказскаго корпуса Военнымъ Министромъ.* О оставленіи при Счетномъ Отдѣленіи Интендантства Кавказскаго корпуса двухъ Столоначальниковъ съ Помощниками.

16495. — *Января 28. Именный, объявленный Коммисаріатскому Департаменту Военнымъ Министромъ.* О ремонтированіи лошадьми лейбъ-гвардіи жандармскаго полуэскадрона.

16496. — *Января 29. Именный, объявленный Коммисаріатскому Департаменту Военнымъ Министромъ.* О табелѣ вещамъ, матеріаламъ и инструментамъ для довольствія трубочистовъ и инвалидовъ, состоящихъ при госпиталяхъ.

16497. — *Января 30. Именный, объявленный Коммисаріатскому Департаменту Дежурнымъ Генераломъ Главнаго Штаба.* О прибавкѣ въ Штабъ Инспектора резервной кавалеріи двухъ Адъютантовъ и восьми писарей.

16498. — *Января 30. Высочайше утвержденное положеніе Комитета Министровъ, объявленное Министромъ Внутреннихъ Дѣлъ.* О учрежденіи временнаго Отдѣленія для приведенія въ порядокъ дѣлъ и отчетности по Комитету Продовольствія жителей Архангельской губерніи.

ФЕВРАЛЬ.

16499. — *Февраля 1. Именный, объявленный Министромъ Государственныхъ Имуществъ.* О усиленіи способовъ Втораго Департамента Государственныхъ Имуществъ по производству люстраціонныхъ дѣлъ.

16500. — *Февраля 1. Именный, объявленный Министру Государственныхъ Имуществъ Военнымъ Министромъ.* О замѣщеніи вакансій лѣсныхъ чиновниковъ въ округахъ пахатныхъ солдатъ изъ числа воспитавшихся въ С. Петербургскомъ Форстъ-Институтѣ.

16501. — *Февраля 2. Высочайше утвержденная докладная записка Артиллерійскаго Департамента.* О чертежѣ шпигеля подъ картечь бомбовыхъ пушекъ.

16502. — *Февраля 2. Высочайше утвержденное положеніе Комитета Министровъ, объявленное Рижскому Военному Губернатору Министромъ Внутреннихъ Дѣлъ.* О дозволеніи въ городахъ и уѣздахъ Остзейскихъ губерній покрывать частныя строенія папкою, выдѣлываемою въ Ревелѣ на фабрикѣ купца Доната.

16503. — *Февраля 4. (Апрѣля 9). Именный, данный Сенату.* О новомъ урочномъ положеніи на всѣ вообще работы.

16504. — *Февраля 4. Именный, объявленный Главноуправляющимъ Путями Сообщенія и Публичными Зданіями.* О опредѣленіи Экзекутора въ Департаментъ Хозяйственныхъ Дѣлъ.

16505. — *Февраля 4. Именный, объявленный Главноуправляющимъ Путями Сообщенія и Публичными Зданіями.* О обращеніи контрольную часть Департамента желѣзныхъ дорогъ въ отчетную Бухгалтерію.

16506. — *Февраля 4. Именный, объявленный Инспектору резервной кавалеріи Военнымъ Министромъ.* О пріемѣ дворянъ и дѣтей военныхъ офицеровъ въ кантонистскія батареи резервной кавалеріи.

16507. — *Февраля 4. Именный, объявленный Департаменту Военныхъ Поселеній Военнымъ Министромъ.* О сравненіи въ содержаніи полковъ 1 и 6 кавалерійскихъ дивизій съ прочими полками.

16508. — *Февраля 4. Высочайше утвержденное положеніе о переобразованіи Коммисіи ревизіи отчетовъ Главнаго Управленія Путей Сообщенія и Публичныхъ Зданій.*

16509. — *Февраля 4. Сенатскій, по Высочайшему повелѣнію.* О освобожденіи чиновниковъ Коммисіи для ревизіи и составленія законовъ Царства Польскаго при производствѣ въ чины, отъ вычета мѣсячнаго жалованья.

16510. — *Февраля 5. Именный, объявленный Министромъ Юстиціи.* О порученіи Оренбургскому Войсковому Прокурору наблюденія за производствомъ дѣлъ въ Полковыхъ и Станичныхъ Правленіяхъ сего войска.

16511. — *Февраля 5. Сенатскій, по Высочайшему повелѣнію.* О мѣстѣ жительства нижнихъ чиновъ, уволенныхъ въ безсрочный отпускъ.

16512. — *Февраля 5. Сенатскій.* О подтвержденіи судебнымъ мѣстамъ, чтобы во всѣхъ приговорахъ сихъ мѣстъ, означались съ точностію чинъ или званіе, имя, отчество или прозваніе и лѣта подсудимаго.

16513. — *Февраля 6. Именный, объявленный Министромъ Юстиціи.* О отмѣнѣ публикацій, установленныхъ § 92 Устава Маріинской больницы, для явки наслѣдниковъ лицъ, умершихъ въ сей больницѣ.

16514. — *Февраля 6. Сенатскій.* О табели о цѣнахъ за пользованіе въ 1843 году въ гражданскихъ больницахъ военнослужителей и за погребеніе умершихъ.

16515. — *Февраля 7. Именный, объявленный въ приказѣ Военнаго Министра.* О подчиненіи Воронежскихъ баталіоновъ военныхъ кантонистовъ Инспектору резервной кавалеріи и Инспектору кантонистскихъ эскадроновъ резервной кавалеріи.

16516. — *Февраля 7. Именный, объявленный въ приказѣ Военнаго Министра.* О пятнѣ въ С. Петербургскомъ баталіонѣ военныхъ кантонистовъ еще одного штабъ-офицера и четырехъ оберъ-офицеровъ.

16517. — *Февраля 7. Именный, объявленный въ приказѣ Военнаго Министра.* О новыхъ образцахъ барабановъ, утвержденныхъ для пѣхоты.

16518. — *Февраля 8. Именный, объявленный Главноуправляющему Корпусомъ Горныхъ Инженеровъ Военнымъ Министромъ.* О назначеніи въ Черноморское казачье войско горнаго чиновника для изысканія нефтяныхъ источниковъ.

16519. — *Февраля 8. Именный, объявленный Командиру отдѣльнаго Оренбургскаго корпуса Военнымъ Министромъ.* О оставленіи въ Оренбургскомъ казачьемъ войскѣ семи Кордонныхъ Канцелярій.

16520. — *Февраля 8. Сенатскій.* О цѣнѣ, какую слѣдуетъ назначить на продажу вина въ мѣстахъ, смежныхъ съ привилегированными губерніями.

16521. — *Февраля 8. Сенатскій.* О правилахъ предосторожности, какія должны быть наблюдаемы при введеніи въ употребленіе паровыхъ машинъ высокаго давленія.

16522. — *Февраля 9. Именный, объявленный Министромъ Юстиціи.* О производствѣ Инспекторовъ классовъ Воспитательнаго Общества благородныхъ дѣвицъ и С. Петербургскаго училища ордена Св. Екатерины, также Субъ-Инспектора при первомъ, тремя чинами выше присвоенныхъ ихъ званіямъ классовъ.

16523. — *Февраля 9. Именный, объявленный въ приказѣ Военнаго Министра.* О пріемѣ дворянъ и вольноопредѣляющихся въ учебныя войска.

16524. — *Февраля 9. Именный, объявленный Его Императорскому Высочеству Главному Начальнику Пажескаго и всѣхъ сухопутныхъ Кадетскихъ Корпусовъ Военнымъ Министромъ.* О распространеніи права поступленія въ Пажескій Корпусъ до 17-лѣтняго возраста, и на Пажей кандидатовъ, находящихся на воспитаніи въ другихъ Корпусахъ.

16525. — *Февраля 9. Высочайше утвержденное положеніе Комитета Министровъ.* О подчиненіи Екатеринославскаго училища садоводства Инспекціи сельскаго хо-

1843

зяйства южныхъ губерній и о закрытіи Помологическаго Комитета.

16526. — *Февраля 9. Высочайше утвержденное положеніе Комитета Министровъ, объявленное Министромъ Финансовъ.* О дозволеніи частнымъ лицамъ устроивать въ Сибири винокуренные заводы.

16527. — *Февраля 10. Именный, объявленный Инженерному Департаменту Военнымъ Министромъ.* О представленіи частнымъ на Кавказѣ начальникамъ всѣ предположенія по строительной части, чрезъ Командира отдѣльнаго Кавказскаго корпуса.

16528. — *Февраля 10. Сенатскій.* О невыдачѣ свидѣтельствъ на земли, принадлежащія къ населенному имѣнію.

16529. — *Февраля 10. Сенатскій.* О взаимной отмѣнѣ вычета съ переводимыхъ за границу наслѣдственныхъ имѣній, принадлежащихъ Россійскимъ и Польскимъ подданнымъ и подданнымъ Курфюршества Гессенскаго.

16530. — *Февраля 11. Сенатскій.* О принятіи въ залогъ по казеннымъ подрядамъ каменныхъ зданій, въ коихъ помѣщаются торговыя бани.

16531. — *Февраля 11. Сенатскій.* О разстояніи Покровской отъ Платовской станціи.

16532. — *Февраля 12. Сенатскій, данный Министру Финансовъ.* О обязанности помѣщиковъ брать установленные ярлыки, при провозѣ вина изъ одного имѣнія въ другое.

16533. — *Февраля 12. Синодскій, по Высочайшему повелѣнію.* О учрежденіи въ Саратовской епархіи единовѣрческой женской обители.

16534. — *Февраля 13. Именный, объявленный Коммисаріатскому Департаменту Военнымъ Министромъ.* О довольствіи Кавказскихъ и Черноморскихъ линейныхъ баталіоновъ ремонтными и аммуничными деньгами.

16535. — *Февраля 13. Именный, объявленный Артиллерійскому Департаменту Военнымъ Министромъ.* О увеличеніи содержанія кистеру Лютеранской церкви при Сестрорѣцкомъ оружейномъ заводѣ.

16536. — *Февраля 13. Именный, объявленный Артиллерійскому Департаменту Военнымъ Министромъ.* О производствѣ порціонныхъ и кормовыхъ денегъ чиновникамъ и писарямъ при Инспекторахъ пороховыхъ заводовъ и Арсеналовъ.

16537. — *Февраля 14. Именный, объявленный Коммисаріатскому Департаменту Военнымъ Министромъ.* О отпускѣ Ихъ Императорскимъ Высочествамъ Великимъ Князьямъ Наслѣднику Цесаревичу и Михаилу Николаевичу другаго оклада Шефскаго жалованья.

16538. — *Февраля 15. Именный, данный Министру Государственныхъ Имуществъ.* О мѣрахъ къ дальнѣйшему распространенію посѣва картофеля у государственныхъ крестьянъ.

16539. — *Февраля 15. Именный, объявленный въ приказѣ Главноуправляющаго Путями Сообщенія и Публичными Зданіями.* О устройствѣ всѣхъ шоссе безъ лѣтняго пути.

16540. — *Февраля 10/23. Именный, данный Намѣстнику Царства Польскаго.* О учрежденіи Временнаго Отдѣленія при девятомъ Департаментѣ Сената.

16541. — *Февраля 16. Именный, объявленный Инженерному Департаменту Военнымъ Министромъ.* О производствѣ столовыхъ денегъ инженернымъ офицерамъ, завѣдывающимъ военно-казенными строеніями въ Царствѣ Польскомъ.

16542. — *Февраля 16. Высочайше утвержденное положеніе Комитета Министровъ, объявленное Министромъ Финансовъ.* О причисленіи должности столичныхъ торговыхъ депутатовъ по мундиру къ седьмому разряду.

16543. — *Февраля 16. Высочайше утвержденное положеніе Комитета Министровъ, объявленное Министромъ Внутреннихъ Дѣлъ.* О подчиненіи богадѣльни Голощапова вѣдомству Астраханскаго Приказа Общественнаго Призрѣнія.

16544. — *Февраля 16. Сенатскій, по Высочайшему повелѣнію.* О порученіи Товарищу Министра Государственныхъ Имуществъ имѣть наблюденіе за Лѣснымъ Департаментомъ.

16545. — *Февраля 17. Именный, объявленный Министромъ Юстиціи.* О назначеніи при Его Свѣтлости Принцѣ Ольденбургскомъ чиновника особыхъ порученій.

16546. — *Февраля 17. Именный, объявленный Его Императорскому Высочеству Генералъ-Инспектору по Инженерной части Военнымъ Министромъ.* О имѣніи Кинбурискому Плацъ-Маіору постояннаго пребыванія въ Очаковѣ.

16547. — *Февраля 17. Именный, объявленный Инспектору резервной кавалеріи Военнымъ Министромъ.* О унтеръ-офицерской службѣ нижнихъ чиновъ въ бывшихъ Малороссійскихъ казачьихъ полкахъ.

16548. — *Февраля 17. Сенатскій.* О учрежденіи Тверской губерніи въ посадѣ Погорѣломъ-Городищѣ трехъ-дневной Крещенской ярмарки.

16549. — *Февраля 18. Именный, объявленный въ приказѣ Военнаго Министра.* О порядкѣ производства въ офицеры унтеръ-офицеровъ, кои находились нѣкоторое время въ шестроевомъ унтеръ-офицерскомъ званіи.

16550. — *Февраля 18. Сенатскій.* О точномъ исполненіи правилъ о городовыхъ обывательскихъ книгахъ.

16551. — *Февраля 19. Именный, объявленный Коммисаріатскому Департаменту Военнымъ Министромъ.* О производствѣ квартирныхъ денегъ нижнимъ чинамъ Пятигорскаго госпиталя.

16552. — *Февраля 20. Именный, объявленный Военному Министру Министромъ Государственныхъ Имуществъ.* О обращеніи въ лѣсное вѣдомство кантонистовъ, дѣтей лѣсной стражи и объѣздчиковъ.

16553. — *Февраля 21. Именный, объявленный въ приказѣ Военнаго Министра.* О порядкѣ нашиванія сѣрыхъ и черныхъ снурковъ штрафованнымъ нижнимъ чинамъ.

16554. — *Февраля 21. Именный, объявленный Его Императорскому Высочеству Главному Начальнику Пажескаго и всѣхъ сухопутныхъ Кадетскихъ Корпусовъ Военнымъ Министромъ.* О внесеніи въ экстренный списокъ Пажескаго Корпуса пажей, помѣщаемыхъ на жительство къ корпуснымъ офицерамъ.

16555. — *Февраля 22. Именный, объявленный Исправляющему должность Директора Артиллерійскаго Департамента Его Императорскимъ Высочествомъ Генералъ-Фельдцейхмейстеромъ.* О введеніи въ полевую и крѣпостную артиллерію новыхъ орудій и снарядовъ уравненныхъ калибровъ.

16556. — *Февраля 25. Именный, объявленный Флота Генералъ-Интенданту Инспекторскимъ Департаментомъ Морскаго Министерства.* О назначеніи къ Начальнику морской артиллеріи въ Кронштадтѣ Помощника.

16557. — *Февраля 23. Высочайше утвержденное положеніе Комитета Министровъ.* О назначеніи столовыхъ денегъ городовымъ Архитекторамъ въ Западной Сибири.

16558. — *Февраля 23. Высочайше утвержденное положеніе Комитета Министровъ.* О утвержденіи таксы, по коей должны быть возвращаемы казнѣ изъ земскихъ сборовъ съ 1843 по 1846 годъ, издержки на арестантовъ, ссылаемыхъ въ Сибирь по судебнымъ приговорамъ.

16559. — *Февраля 23. Высочайше утвержденное положеніе Комитета Министровъ.* О опредѣленіи при церкви клинической больницы Казанскаго Университета Священника и причетника.

16560. — *Февраля 23. Высочайше утвержденное положеніе Комитета Министровъ, объявленное Министромъ Финансовъ.* О учрежденіи постоянныхъ сообщеній между Одессою и Константинополемъ на казенныхъ пароходахъ.

Отд. I. — Положеніе общее.
II. Содержаніе пароходовъ и довольствіе ихъ экипажей.
III. Управленіе.
IV. Правила и преимущества для пароходныхъ сношеній между Одессою и Константинополемъ.

1843

16561. — *Февраля 25. Высочайше утвержденное положеніе Комитета Министровъ, объявленное Министромъ Государственныхъ Имуществъ.* О предоставленіи чиновникамъ, изучившимъ за границею искуство бурения артезіанскихъ колодцевъ, правъ государственной службы.

16562. — *Февраля 25. Высочайше утвержденное положеніе Комитета Министровъ, объявленное Министромъ Внутреннихъ Дѣлъ.* О предоставленіи льготы въ платежѣ гильдейскихъ повинностей купцамъ города Троицка, понесшимъ убытки отъ пожара.

16563. — *Февраля 24. Именный, объявленный Инспектору стрѣлковыхъ баталіоновъ Военнымъ Министромъ.* О порядкѣ комплектованія стрѣлковыхъ баталіоновъ.

16564. — *Февраля 24. Именный, объявленный Артиллерійскому Департаменту Военныхъ Министромъ.* О перевозкѣ оружія отъ войскъ къ мѣстамъ сбора безсрочно-отпускныхъ нижнихъ чиновъ.

16565. — *Февраля 24. Именный, объявленный Департаменту Военныхъ Поселеній Военнымъ Министромъ.* О производствѣ обмундированія рекрутскимъ дѣтямъ, прибывшимъ на Кавказъ вмѣстѣ съ отцами.

16566. — *Февраля 25. Именный, объявленный Провіантскому Департаменту Военнымъ Министромъ.* О перевозкѣ провіанта для 1 учебнаго карабинернаго полка въ лагерное время.

16567. — *Февраля 25. Сенатскій, по Высочайшему повелѣнію.* О правахъ унтеръ-офицеровъ, удостоенныхъ къ ношенію серебрянаго темляка.

16568. — *Февраля 25. Сенатскій.* О разрѣшеніи, что торги на земскія повинности, до однихъ государственныхъ крестьянъ относящіеся, могутъ быть производимы въ Окружныхъ Управленіяхъ и Волостныхъ Правленіяхъ.

16569. — *Февраля 26. Именный, объявленный Департаменту Военныхъ Поселеній Военнымъ Министромъ.* О назначеніи постояннаго писаря въ управленіе Грузинскимъ Новгородскаго Графа Аракчеева Корпуса имѣніемъ.

16570. — *Февраля 27. Именный, объявленный въ приказѣ Главноуправляющаго Путями Сообщенія и Публичными Зданіями.* О перечисленіи Таурогенскаго Шоссейнаго Комитета въ вѣдѣніе Главнаго Управленія Путей Сообщенія и Публичныхъ Зданій.

16571. — *Февраля 28. Именный, объявленный Министромъ Внутреннихъ Дѣлъ.* О постройкѣ въ Новороссійскомъ краѣ станціонныхъ домовъ въ безлѣсныхъ мѣстахъ.

МАРТЪ.

16572. — *Марта 1. Именный, объявленный Министромъ Государственныхъ Имуществъ.* О печати Ярославскаго общества сельскаго хозяйства.

16573. — *Марта 1. Именный, объявленный Главнокомандующему дѣйствующею арміею Военнымъ Министромъ.* О времени представленія Королю Ганноверскому краткихъ рапортовъ о состояніи гусарскаго Его Величества полка.

16574. — *Марта 1 (31). Высочайше утвержденное мнѣніе Государственнаго Совѣта.* О вмѣненіи въ обязанность Гражданскимъ Палатамъ, сличать подписи на документахъ, служащихъ основаніемъ дворянства жителямъ Западныхъ губерній, чрезъ Секретарей оныхъ.

16575. — *Марта 2. Именный, объявленный въ приказѣ Главноуправляющаго Путями Сообщенія и Публичными Зданіями.* О присвоеніи Письмоводителямъ и Казначеямъ Дирекціи Варшавской телеграфической линіи установленнаго для чиновниковъ IX класса Корпуса Путей Сообщенія мундира.

16576. — *Марта 2. Именный, объявленный въ приказѣ Военнаго Министра.* О новомъ росписаніи запасныхъ войскъ.

16577. — *Марта 2. Именный, объявленный Шефу Жандармовъ Военнымъ Министромъ.* О порядкѣ комплектованія команды осьмаго округа Корпуса Жандармовъ.

16578. — *Марта 2. Высочайше утвержденное положеніе Комитета Министровъ.* О пониженіи цѣны на продажу добытой въ 1836 году на Елтонскомъ озерѣ соли.

16579. — *Марта 2. Высочайше утвержденное положеніе Комитета Министровъ.* О отнесеніи должности Помощника Бухгалтера Канцеляріи Главныхъ Командировъ портовъ къ VIII разряду пенсіонныхъ окладовъ.

16580. — *Марта 2 (Апрѣля 2). Высочайше утвержденное положеніе Комитета Министровъ.* О назначеніи пенсій чиновникамъ, служащимъ по выборамъ дворянства.

16581. — *Марта 2. Высочайше утвержденное положеніе Комитета Министровъ, объявленное Министромъ Внутреннихъ Дѣлъ.* О учрежденіи въ городѣ Крестцахъ Новгородской губерніи Ратуши.

16582. — *Марта 2. Высочайше утвержденное положеніе Комитета Министровъ, объявленное Главноуправляющимъ Путями Сообщенія и Публичными Зданіями.* О пріемѣ незаселенныхъ земель и акцій Россійскихъ торговыхъ обществъ въ залогъ по подрядамъ вѣдомства Главнаго Управленія Путей Сообщенія и Публичныхъ Зданій.

16583. — *Марта 2. Сенатскій, по Высочайшему повелѣнію.* О прибавкѣ на соль и приварокъ для подсудимыхъ военныхъ нижнихъ чиновъ, содержимыхъ въ тюрьмахъ.

16584. — *Марта 4 (10). Именный, данный Сенату.* О книгахъ новаго изданія Общаго Свода Законовъ Имперіи.

16585. — *Марта 4 (10). Именный, данный Сенату.* О введеніи въ губерніяхъ Черниговской и Полтавской общихъ о судопроизводствѣ постановленій Имперіи.

16586. — *Марта 4. Именный, объявленный въ приказѣ Военнаго Министра.* О погонничикахъ на эполетахъ штабъ и оберъ-офицерамъ, находящимся въ безсрочномъ отпуску.

16587. — *Марта 4. Именный, объявленный въ приказѣ Военнаго Министра.* О наименованіи, даномъ тремъ укрѣпленіямъ, возведеннымъ на Кавказской линіи.

16588. — *Марта 4. Именный, объявленный въ приказѣ Начальника Главнаго Морскаго Штаба.* О прибавкѣ къ 6 рабочему экипажу еще двѣнадцати мастеровыхъ унтеръ-офицеровъ.

16589. — *Марта 4. Именный, объявленный Артиллерійскому Департаменту Военнымъ Министромъ.* О заработной платѣ нижнимъ чинамъ, командируемымъ для артиллерійскихъ работъ на Кавказѣ и въ Грузіи.

16590. — *Марта 5. Именный, объявленный въ приказѣ Военнаго Министра.* О дозволеніи Инспектору баталіоновъ военныхъ кантонистовъ имѣть одного Адъютанта.

16591. — *Марта 5. Именный, объявленный Его Императорскому Высочеству Командиру отдѣльнаго гвардейскаго корпуса.* О порядкѣ комплектованія гвардейскаго фурштата.

16592. — *Марта 6. Именный, объявленный въ приказѣ Начальника Главнаго Морскаго Штаба.* О имѣніи офицерамъ рабочихъ экипажей и мастерскихъ роты учебнаго морскаго рабочаго экипажа воротниковъ суконныхъ черныхъ съ красною выпушкою.

16593. — *Марта 7. Именный, объявленный въ приказѣ Военнаго Министра.* О порядкѣ представленія всеподданнѣйшихъ донесеній о чрезвычайныхъ происшествіяхъ.

16594. — *Марта 8. Именный, объявленный въ приказѣ Главноуправляющаго Путями Сообщенія и Публичными Зданіями.* О наблюденіи, на какомъ грунтѣ земли при устройствѣ шоссе должно класть барьерные камни.

16595. — *Марта 8 (Апрѣля 15). Высочайше утвержденное мнѣніе Государственнаго Совѣта.* О соединеніи, для отправленія рекрутской повинности, участковъ, при-

надлежащихъ роднымъ братьямъ и сестрамъ.

16596. — *Марта 8 (Апрѣля 15). Высочайше утвержденное мнѣніе Государственнаго Совѣта.* О порядкѣ выдачи свѣдѣній о справочныхъ цѣнахъ.

16597. — *Марта 8 (Апрѣля 19). Высочайше утвержденное мнѣніе Государственнаго Совѣта.* О принятіи въ подданство Россіи вышедшихъ изъ Молдавіи послѣ 1812 года и впредь выходящихъ разнаго званія людей.

16598. — *Марта 8 (Апрѣля 20). Высочайше утвержденное мнѣніе Государственнаго Совѣта.* О неопредѣленіи въ гражданскую службу дѣтей классныхъ чиновниковъ, родившихся во время бытности отцовъ ихъ въ нижнихъ воинскихъ званіяхъ.

16599. — *Марта 8 (Апрѣля 20). Высочайше утвержденное мнѣніе Государственнаго Совѣта.* О правахъ магометанскихъ семействъ на почетное гражданство.

16600. — *Марта 8. Сенатскій.* О подтвержденіи всѣмъ судебнымъ мѣстамъ о соблюденіи порядка по дѣламъ казны съ частными лицами.

16601. — *Марта 9. Высочайше утвержденное положеніе Комитета Министровъ.* О отнесеніи должности младшаго чиновника Чертежной Гидрографическаго Департамента Морскаго Министерства къ VIII разряду пенсіонныхъ окладовъ.

16602. — *Марта 9. Высочайше утвержденное положеніе Комитета Министровъ.* О порядкѣ управленія Вышегородскимъ сиротскимъ училищемъ въ Ревелѣ.

16603. — *Марта 9. Высочайше утвержденное положеніе Комитета Министровъ, объявленное Министромъ Финансовъ.* О дозволеніи Членамъ Совѣтовъ Мануфактурнаго и Коммерческаго, избираемымъ изъ купечества, носить мундиръ Министерства Финансовъ VI разряда.

16604. — *Марта 9. Высочайше утвержденное положеніе Комитета Министровъ, объявленное Министромъ Финансовъ.* О пошеніи Биржевымъ Старшинамъ и Гоѳъ-Маклерамъ мундира Министерства Финансовъ VI разряда.

16605. — *Марта 9. Высочайше утвержденное положеніе Комитета Министровъ, объявленное Министромъ Финансовъ.* О учрежденіи въ Третьемъ Отдѣленіи Департамента Горныхъ и Соляныхъ дѣлъ третьяго Стола.

16606. — *Марта 9. Высочайше утвержденное положеніе Комитета Министровъ, объявленное Министромъ Внутреннихъ дѣлъ.* О опредѣленіи при немъ пяти чиновниковъ особыхъ порученій.

16607. — *Марта 9. Высочайше утвержденное положеніе Комитета Министровъ, объявленное Министромъ Юстиціи.* О введеніи въ Кишиневской Гимназіи преподаванія Русскаго Законовѣдѣнія.

16608. — *Марта 10. Именный, объявленный Главноуправляющимъ Путями Сообщенія и Публичными Зданіями.* О прибавкѣ въ V Отдѣленіе Департамента Искусственныхъ Дѣлъ Главнаго Управленія Путей Сообщенія и Публичныхъ Зданій еще одного Стола.

16609. — *Марта 10. Высочайше утвержденное учрежденіе Харьковской Конторы Государственнаго Коммерческаго Банка.*

Отд. I. — Образованіе Конторы.

II. Объ операціяхъ Конторы.

16610. — *Марта 10. Высочайше утвержденное мнѣніе Государственнаго Совѣта.* О сборѣ съ судовъ, приходящихъ съ грузомъ въ черту Нижняго Новгорода.

16611. — *Марта 10 (Апрѣля 20). Высочайше утвержденное мнѣніе Государственнаго Совѣта.* О сужденіи военнымъ судомъ ссыльно-поселенцевъ за смертоубійство и другія преступленія, совершенныя на частныхъ золотыхъ промыслахъ.

16612. — *Марта 10. Сенатскій.* О перемѣнѣ сроковъ существованія въ городѣ Романовоборисоглѣбскѣ Ивановской и Троицкой ярмарокъ.

16613. — *Марта 11 (Іюня 30). Высочайше утвержденная докладная записка Предсѣдателя Комитета Государственнаго Коннозаводства.* О нормальномъ росписаніи состава земскихъ случныхъ конюшенъ въ губерніяхъ.

16614. — *Марта 12. Сенатскій, по Высочайшему повелѣнію.* О отпускѣ лѣса на починку церквей въ казенныхъ селеніяхъ.

16615. — *Марта 15. Сенатскій, по Высочайшему повелѣнію.* О порядкѣ при ссылкѣ на статьи Общаго Свода Законовъ изданія 1842 года.

16616. — *Марта 15. Именный, объявленный Министромъ Государственныхъ Имуществъ.* О отпускѣ лѣса въ сѣверныхъ и восточныхъ губерніяхъ на устройство паточныхъ заводовъ, безъ взысканія пошенныхъ денегъ.

16617. — *Марта 15. Именный, объявленный въ приказѣ Военнаго Министра.* О дворянствѣ въ Царствѣ Польскомъ, въ отношеніи къ нижнимъ чинамъ изъ дворянъ Царства, поступившимъ въ службу по наборамъ.

16618. — *Марта 15. Именный, объявленный Дежурному Генералу Главнаго Штаба Военнымъ Министромъ.* О отпускѣ на содержаніе отправленныхъ лейбъ-гвардіи въ гарнизонный батальонъ для поправленія здоровья рекрутъ и нижнихъ чиновъ, по $5^3/_4$ к. сер. въ сутки на человѣка.

16619. — *Марта 15 (Апрѣля 15). Высочайше утвержденное мнѣніе Государственнаго Совѣта.* О дозволеніи Бессарабскимъ дворянамъ имѣть для личной и дворовой услуги, дворовыхъ Русскаго происхожденія людей.

16620. — *Марта 15 (Апрѣля 19). Высочайше утвержденное мнѣніе Государственнаго Совѣта.* О пріемѣ въ залогъ по казеннымъ операціямъ каменныхъ магазиновъ въ городѣ Одессѣ.

16621. — *Марта 15 (Апрѣля 20). Высочайше утвержденное мнѣніе Государственнаго Совѣта.* О пріемѣ въ залогъ по питейнымъ откупамъ, поставкамъ и подрядамъ, недвижимыхъ заселенныхъ имѣній войска Донскаго и каменныхъ домовъ и лавокъ города Новочеркаска.

16622. — *Марта 15 (Апрѣля 26). Высочайше утвержденное мнѣніе Государственнаго Совѣта.* О распространеніи на Оренбургское и Уральское казачьи войска правилъ о продажѣ имуществъ Башкиръ и Мещеряковъ по казеннымъ и частнымъ взысканіямъ.

16623. — *Марта 15 (Апрѣля 29). Высочайше утвержденное мнѣніе Государственнаго Совѣта.* О исправленіи въ Измаильскомъ Коммерческомъ Судѣ должности Прокурора, въ случаѣ увольненія его, болѣзни или отсутствія, Секретарю Измаильскаго Магистрата.

16624. — *Марта 15. Высочайше утвержденное мнѣніе Государственнаго Совѣта, объявленное Министромъ Финансовъ.* О измѣненіи порядка внутренней раскладки податей съ иностранныхъ мастеровъ.

16625. — *Марта 16. Именный, объявленный Его Императорскому Высочеству Главному Начальнику Пажескаго и всѣхъ сухопутныхъ Кадетскихъ Корпусовъ Военнымъ Министромъ.* О назначеніи порціонныхъ денегъ нижнимъ чинамъ Александровскаго Брестскаго Кадетскаго Корпуса.

16626. — *Марта 16 (Апрѣля 29). Высочайше утвержденное положеніе Комитета Министровъ.* О исчисленіи квартиръ съ арендныхъ владѣльцевъ по 86 коп. сер.

16627. — *Марта 16 (Мая 6). Высочайше утвержденное положеніе Комитета Министровъ.* О дѣтяхъ, уволенныхъ изъ горнаго вѣдомства мастеровыхъ и рабочихъ людей.

16628. — *Марта 16. Высочайше утвержденное положеніе Комитета Министровъ, объявленное Министромъ Финансовъ.* О продажѣ Горцамъ соли на мѣновыхъ дворахъ Кавказской линіи по 28 коп. сер. за пудъ.

16629. — *Марта 16. Высочайше утвержденное положеніе Комитета Министровъ, объявленное Министромъ Государственныхъ Имуществъ.* О причисленіи къ разрядамъ пенсій должностей Непремѣннаго Члена Коммиссіи для надѣленія землями кочующихъ въ Кавказской области

Магометанъ и Члена и Директора чертежной означенной Коммиссіи.

16630. — *Марта 18. Сенатскій, по Высочайшему повелѣнію.* О доставленіи гражданскимъ начальствамъ въ Аудиторіатскій Департаментъ Военнаго Министерства свѣдѣній о лицахъ гражданскаго вѣдомства, предаваемыхъ смѣшанному военному суду.

16631. — *Марта 18. Сенатскій.* О доставленіи Тобольскому Приказу о ссыльныхъ увѣдомленій о бѣжавшихъ, умершихъ и заболѣвающихъ ссыльныхъ, по изданнымъ формамъ.

16632. — *Марта 19. Именный, объявленный Главноуправляющимъ Корпусомъ Горныхъ Инженеровъ.* О производствѣ священно и церковнослужителямъ при казенныхъ горныхъ заводахъ увеличенныхъ окладовъ жалованья.

16633. — *Марта 19. Именный, объявленный Коммисаріатскому Департаменту Военнымъ Министромъ.* О назначеніи квартирныхъ денегъ чиновникамъ и нижнимъ чинамъ Грозненскаго военно-временнаго госпиталя.

16634. — *Марта 19. Именный.* О рекрутахъ изъ солдатскихъ дѣтей, поступающихъ въ учебные карабинерные полки.

16635. — *Марта 20. Именный, объявленный Его Императорскому Высочеству Командиру отдѣльнаго гвардейскаго корпуса Военнымъ Министромъ.* О отмѣнѣ выбора лошадей изъ ремонта военно-конскихъ заводовъ въ гвардейскую берейторскую школу.

16636. — *Марта 20. Сенатскій, по Высочайшему повелѣнію.* О распространеніи правилъ, изображенныхъ въ 45 п. прил. къ ст. 1515 Т. 11, Свода Воен. Постанов. на дѣтей безсрочныхъ арестантовъ арестантскихъ ротъ гражданскаго вѣдомства.

16637. — *Марта 21. Именный, объявленный Инспекторскому Департаменту Военнымъ Министромъ.* О квартирныхъ деньгахъ священнослужителямъ военнаго собора Очаковской крѣпости.

16638. — *Марта 21. Именный, объявленный Инспекторскому Департаменту Военнымъ Министромъ.* О назначеніи деньщиковъ Начальникамъ инвалидныхъ и вспомогательныхъ командъ въ штабъ-офицерскихъ чинахъ.

16639. — *Марта 21. Именный, объявленный Артиллерійскому Департаменту Военнымъ Министромъ.* О учрежденіи запасовъ свинца.

16640. — *Марта 21. Именный, объявленный Конференціи С. Петербургской Медико-Хирургической Академіи Дежурнымъ Генераломъ Главнаго Штаба.* О порядкѣ производства Профессоровъ въ Академики.

16641. — *Марта 22. Именный, объявленный въ приказѣ Главноуправляющаго Путями Сообщенія и Публичными Зданіями.* О превращеніи выдачи изъ Военнаго Министерства патентовъ на чины генераламъ, штабъ и оберъ-офицерамъ Корпуса Инженеровъ и Строительнаго Отряда Путей Сообщенія.

16642. — *Марта 22. Именный, объявленный Его Императорскому Высочеству Командиру отдѣльнаго гвардейскаго корпуса Военнымъ Министромъ.* О отпускѣ дровъ въ лагерное время лейбъ-гвардіи конно-піонерному эскадрону.

16643. — *Марта 22. Именный, объявленный Артиллерійскому Департаменту Военнымъ Министромъ.* О заготовленіи селитры для артиллерійскаго вѣдомства.

16644. — *Марта 23. Именный, объявленный С. Петербургскому Военному Генералъ-Губернатору Военнымъ Министромъ.* О дозволеніи имѣть въ С. Петербургѣ Плацъ-Адъютантовъ изъ офицеровъ гвардіи.

16645. — *Марта 23 (Мая 21). Высочайше утвержденное положеніе Комитета Министровъ.* О сужденіи военнымъ судомъ тюремныхъ Смотрителей и другихъ лицъ, имѣющихъ надзоръ за арестантами, въ случаѣ побѣговъ и преступленій со стороны сихъ послѣднихъ.

16646. — *Марта 23. Высочайше утвержденное положеніе Комитета Министровъ, объявленное Министромъ Финансовъ.* О увеличеніи числа чиновниковъ и канцелярскихъ служителей въ Отдѣленіи питейнаго сбора Саратовской Казенной Палаты.

16647. — *Марта 23. Высочайше утвержденное положеніе Комитета Министровъ, объявленное Министромъ Государственныхъ Имуществъ.* О усиленіи Перваго и Втораго Департаментовъ Государственныхъ Имуществъ.

16648. — *Марта 25. Высочайше утвержденное положеніе Комитета Министровъ, объявленное Коммисіею построенія въ Москвѣ Храма во Имя Христа Спасителя.* О опредѣленіи въ оную Коммисію еще одного младшаго Помощника Архитектора.

16649. — *Марта 25. Именный, объявленный въ приказѣ Военнаго Министра.* О сформированіи подвижной инвалидной роты для прислуги при военномъ госпиталѣ въ городѣ Шемахѣ.

16650. — *Марта 25. Именный, объявленный Министру Финансовъ Военнымъ Министромъ.* О производствѣ Главному Начальнику военно-учебныхъ заведеній содержанія, Министромъ присвоеннаго.

16651. — *Марта 25. Высочайше утвержденное положеніе объ управленіи Главнаго Начальника военно-учебныхъ заведеній: Пажескаго Его Императорскаго Величества Корпуса, Школы гвардейскихъ подпрапорщиковъ и юнкеровъ, всѣхъ сухопутныхъ Кадетскихъ Корпусовъ, Дворянскаго полка, училищъ: Оренбургскаго Неплюевскаго, Уральскаго войсковаго и Императорскаго Царскосельскаго Лицея.*

Гл. I. — Положенія общія.

Гл. II. О Главномъ Начальникѣ военно-учебныхъ заведеній.

III. О Совѣтѣ о военно-учебныхъ заведеніяхъ.

Отд. I. — Образованіе Совѣта.

II. Права и обязанности Совѣта о военно-учебныхъ заведеніяхъ.

III. Порядокъ разсмотрѣнія и окончанія дѣлъ въ Совѣтѣ о военно-учебныхъ заведеніяхъ.

IV. Права и обязанности Членовъ Совѣта.

Гл. IV. — О Штабѣ Главнаго Начальника.

Отд. I. — Образованіе Штаба.

II. Раздѣленіе занятій.

III. Порядокъ производства дѣлъ въ Штабѣ.

IV. Обязанности Штаба и его чиновъ.

Гл. V. — Отвѣтственность лицъ по управленію военно-учебными заведеніями.

VI. Отчетность военно-учебныхъ заведеній и ихъ управленія.

16652. — *Марта 25 (Апрѣля 20). Высочайше утвержденное положеніе Комитета по дѣламъ Закавказскаго края.* О освобожденіи Закавказскихъ жителей отъ платежа пошлинъ съ подаваемыхъ ими мировыхъ прошеній.

16653. — *Марта 25. Высочайше утвержденное положеніе Комитета по дѣламъ Закавказскаго края, объявленное Министромъ Юстиціи.* О воспрещеніи жителямъ Имеретіи и Гуріи, къ сословію преступныхъ принадлежащимъ, владѣть крѣпостными людьми.

16654. — *Марта 26. Именный, объявленный въ приказѣ Военнаго Министра.* О порядкѣ испытанія и производства въ офицеры унтеръ-офицеровъ, служащихъ на двадцати-двухъ и двадцати-пяти лѣтнемъ правѣ.

16655. — *Марта 26. Именный, объявленный Военному Министру Шефомъ Жандармовъ.* О сужденіи военнымъ судомъ Прусскихъ подданныхъ, изобличенныхъ въ подговорахъ нижнихъ чиновъ и пограничныхъ жителей къ побѣгу за границу.

16656. — *Марта 26. Сенатскій, по Высочайшему повелѣнію.* О солдатскихъ дѣтяхъ

находящихся при матеряхъ, пеммѣющихъ средствъ къ пропитанію.

16657. — *Марта 27. Именный, данный Сенату.* О взиманіи съ Казанскихъ купцовъ всѣхъ трехъ гильдій половины гильдейской повинности.

16658. — *Марта 27. Именный, объявленный Инспекторскому Департаменту въ отношеніи Аудиторіатскаго Департамента.* О сужденіи лицъ, виновныхъ въ окраскѣ ассигнацій въ другой цвѣтъ и въ поддѣлкѣ звонкой монеты подъ серебро и золото.

16659. — *Марта 27. Высочайше утвержденная докладная записка Военнаго Министра.* О назначеніи во всѣ станицы Лабинскаго казачьяго полка по одному Священнику.

16660. — *Марта 27. Высочайше утвержденный Уставъ частной больницы Калинина въ С. Петербургѣ.*

16661. — *Марта 29. Именный, объявленный Его Императорскому Высочеству Командиру отдѣльнаго гвардейскаго корпуса Военнымъ Министромъ.* О прибавкѣ въ учебный кавалерійскій эскадронъ девять человѣкъ рядовыхъ и девять строевыхъ лошадей.

16662. — *Марта 29. Высочайше утвержденная докладная записка Артиллерійскаго Департамента.* О вооруженіи вновь предположенныхъ укрѣпленій и постовъ на правомъ и лѣвомъ флангахъ Кавказской линіи.

16663. — *Марта 29. Высочайше утвержденное мнѣніе Государственнаго Совѣта.* О порядкѣ производства отставленныхъ отъ службы гражданскихъ чиновниковъ, по поступленіи ихъ въ военную службу рядовыми.

16664. — *Марта 29. Высочайше утвержденное мнѣніе Государственнаго Совѣта, объявленное Военнымъ Министромъ.* О учрежденіи опекъ надъ имѣніемъ умершихъ Башкиръ и Мещеряковъ.

16665. — *Марта 30. Именный, объявленный Коммисаріатскому Департаменту Военнымъ Министромъ.* О производствѣ столовыхъ денегъ Начальнику Штаба отдѣльнаго Кавказскаго корпуса.

16666. — *Марта 30. Высочайше утвержденное положеніе Комитета Министровъ.* О освобожденіи возобновляемыхъ въ Казани послѣ пожара домовъ отъ квартирной повинности.

16667. — *Марта 30. Высочайше утвержденное положеніе Комитета Министровъ.* О отнесеніи къ IX разряду пенсіонныхъ окладовъ должности Землемѣрскаго Помощника Коммисіи для надѣленія землями Кавказскаго линейнаго казачьяго войска.

16668. — *Марта 30. Высочайше утвержденное положеніе Комитета Министровъ, объявленное Министромъ Финансовъ.* О распространеніи на Рижскій цехъ вольныхъ матросовъ льготы отъ платежа податей и повинностей, предоставленной подобнымъ же цехамъ въ Новороссійскомъ краѣ.

16669. — *Марта 30. Высочайше утвержденное положеніе Комитета Министровъ, объявленное Министромъ Финансовъ.* О учрежденіи казенныхъ запасовъ соли въ Аккерманѣ.

16670. — *Марта 30. Высочайше утвержденное положеніе Комитета Министровъ, объявленное Министромъ Внутреннихъ Дѣлъ.* О прибавкѣ въ Оренбургское Магометанское Духовное Собраніе одного Столоначальника и двухъ канцелярскихъ служителей.

16671. — *Марта 30. Сенатскій.* О трактовыхъ дорогахъ, по которымъ должны быть ввозимы въ Бессарабскую область питья.

16672. — *Марта 31. Именный, объявленный Министромъ Внутреннихъ Дѣлъ.* О образцовыхъ планахъ каменныхъ двухъэтажныхъ жилыхъ и нежилыхъ зданій.

16673. — *Марта 31. Именный, объявленный въ приказѣ Главноуправляющаго Путями Сообщенія и Публичными Зданіями.* О постройкѣ почтовыхъ на шоссе домовъ по вновь-утвержденнымъ фасадамъ.

16674. — *Марта 31. Именный, объявленный Коммисаріатскому Департаменту Военнымъ Министромъ.* О жалованьѣ офицерамъ, переселяющимся въ устроиваемыя на Лабѣ новыя станицы.

16675. — *Марта 31. Именный, объявленный Коммисаріатскому Департаменту Военнымъ Министромъ.* О сокращеніи срока кивера въ Кронштадтскомъ артиллерійскомъ гарнизонѣ.

16676. — *Марта 31. Именный, объявленный Артиллерійскому Департаменту Военнымъ Министромъ.* О сформированіи двухъ подвижныхъ гарнизонныхъ орудій для укрѣпленія на р. Зеленчукѣ.

16677. — *Марта 31. Сенатскій.* О трактатѣ, заключенномъ между Россіею и Англіею о торговомъ мореплаваніи.

АПРѢЛЬ.

16678. — *Апрѣля 1. Именный, данный Синоду.* О улучшеніи содержанія православнаго духовенства Западнаго края.

16679. — *Апрѣля 1. Именный, данный Военному Министру.* О жалованьѣ цейхвартерамъ и унтеръ-цейхвартерамъ артиллерійскаго и инженернаго вѣдомствъ.

16680. — *Апрѣля 1. Именный, объявленный Департаменту Военныхъ Поселеній Военнымъ Министромъ.* О взиманіи повсемѣстной платы съ посторонниихъ лицъ, поселяющихся въ округахъ Украинскаго и Новороссійскаго военнаго поселенія.

16681. — *Апрѣля 1. Именный, объявленный Провіантскому Департаменту Военнымъ Министромъ.* О производствѣ мясныхъ порцій батареямъ 1 конно-артиллерійской бригады и 2 конно-артиллерійской дивизіи.

16682. — *Апрѣля 1. Именный, объявленный Провіантскому Департаменту Военнымъ Министромъ.* О отпускѣ соломы понтонным лошадямъ лейбъ-гвардіи конно-піонернаго эскадрона.

16683. — *Апрѣля 1. Высочайше утвержденное положеніе о чинахъ военно-медицинскаго вѣдомства.*

16684. — *Апрѣля 1. Высочайше утвержденное положеніе о военно-медицинскомъ Ученомъ Комитетѣ.*

Гл. I — Предметы и составъ военно-медицинскаго Ученаго Комитета.

II. Порядокъ производства дѣлъ въ военно-медицинскомъ Ученомъ Комитетѣ.

III. Обязанности, права, отношенія и отвѣтственность военно-медицинскаго Ученаго Комитета и лицъ, оный составляющихъ.

16685. — *Апрѣля 1. Высочайше утвержденное положеніе о чинахъ аудиторіатскаго вѣдомства.*

16686. — *Апрѣля 1. Сенатскій.* О закрытіи общества Цереры.

16687. — *Апрѣля 2. Именный, объявленный Министру Народнаго Просвѣщенія Главноуправляющимъ Вторымъ Отдѣленіемъ Собственной Его Величества Канцеляріи.* О доставленіи въ оное Отдѣленіе по экземпляру съ каждаго издаваемаго въ Россіи сочиненія, относящагося къ законовѣдѣнію.

16688. — *Апрѣля 2. Именный, объявленный Министру Финансовъ Главноуправляющимъ Вторымъ Отдѣленіемъ Собственной Его Величества Канцеляріи.* О предоставленіи оной Канцеляріи права выписывать книги, карты, чертежи и другія учебныя пособія изъ-за границы безъ платежа пошлинъ.

16689. — *Апрѣля 3. Именный, объявленный Министру Финансовъ Военнымъ Министромъ.* О увольненіи въ безсрочный отпускъ нижнихъ чиновъ пограничной таможенной стражи.

16690. — *Апрѣля 5. Именный, объявленный Главнокомандующему дѣйствующею арміею Военнымъ Министромъ.* О отправленіи нижнихъ чиновъ, приходящихъ въ Царство Польское въ домовые отпуски, кои, не найдя тамъ родственниковъ, къ мѣстамъ ихъ служенія, по этапамъ.

16691. — *Апрѣля 3. Именный, объявленный Артиллерійскому Департаменту Воен-*

нымъ Министромъ. О допущеніи отступленій при пріемѣ съ горныхъ заводовъ чугунныхъ бомбовыхъ пушекъ.

16692. — *Апрѣля 3. Высочайше утвержденное положеніе Комитета Министровъ, объявленное Министромъ Финансовъ.* О учрежденіи при Саратовской Казенной Палатѣ временнаго Контрольнаго Отдѣленія.

16693. — *Апрѣля 4. Именный, объявленный въ приказѣ Главноуправляющаго Путями Сообщенія и Публичными Зданіями.* О устройствѣ мостовъ чрезъ боковыя шоссейныя канавы по вновь утвержденнымъ чертежамъ.

16694. — *Апрѣля 5. Именный, объявленный Коммисаріатскому Департаменту Военнымъ Министромъ.* О назначеніи въ урочище Царскіе Колодцы повивальной бабки.

16695. — *Апрѣля 5. Высочайше утвержденная докладная записка Министра Государственныхъ Имуществъ.* О преміяхъ лѣснымъ чиновникамъ.

Гл. I. — Положенія общія.
II. О заслугахъ, за которыя назначаются преміи.
III. Правила для назначенія премій.
IV. Порядокъ представленія къ преміямъ.

16696. — *Апрѣля 5. Высочайше утвержденное мнѣніе Государственнаго Совѣта.* О кругѣ дѣйствій Прокурора Уральскаго Горнаго Правленія.

16697. — *Апрѣля 5 (Мая 10). Высочайше утвержденное мнѣніе Государственнаго Совѣта.* О распространеніи силы указа 4 Января 1840 года на уроженцевъ Западныхъ губерній, вступившихъ въ гражданскую службу до изданія онаго.

16698. — *Апрѣля 5 (Мая 15). Высочайше утвержденное мнѣніе Государственнаго Совѣта.* О неназначеніи купцовъ, выписанныхъ, за необъявленіе въ срокъ капиталовъ, въ мѣщане, на рекрутскую очередь.

16699. — *Апрѣля 6. Именный, объявленный въ приказѣ Военнаго Министра.* О учрежденіи особаго управленія для занятія дѣлами Императорской главной квартиры и Собственнаго Его Величества конвоя.

16700. — *Апрѣля 6. Высочайше утвержденное положеніе Комитета Министровъ.* О сокращеніи срока для представленія на цензурное освидѣтельствованіе ввозимыхъ изъ-за границы книгъ и другихъ изданій, и о принятіи нѣкоторыхъ дополнительныхъ по сему предмету мѣръ.

16701. — *Апрѣля 6. Высочайше утвержденное положеніе Комитета Министровъ.* О производствѣ содержанія Иркутскому городовому Архитектору.

16702. — *Апрѣля 6. Высочайше утвержденное положеніе Комитета Министровъ.* О способахъ содержанія окружныхъ лечебницъ въ городахъ Ахтыркѣ и Изюмѣ.

16703. — *Апрѣля 6 (22). Высочайше утвержденное положеніе Комитета Министровъ.* О возвышеніи цѣны настойкамъ и наливкамъ по откупамъ въ Восточной Сибири.

16704. — *Апрѣля 7. Именный, объявленный Артиллерійскому Департаменту Военнымъ Министромъ.* О числѣ боевыхъ зарядовъ для артиллерійскихъ батарей на Кавказѣ.

16705. — *Апрѣля 7. Высочайше утвержденное положеніе Комитета по дѣламъ Закавказскаго края, объявленное Министромъ Финансовъ.* О продолженіи дѣйствія новаго порядка по управленію Бакинскими и Ширванскими минеральными промыслами.

16706. — *Апрѣля 7. Высочайше утвержденное положеніе Комитета по дѣламъ Закавказскаго края, объявленное Министромъ Финансовъ.* О назначеніи квартирныхъ денегъ другому Помощнику Главнаго Пристава Бакинскихъ и Ширванскихъ промысловъ.

16707. — *Апрѣля 7. Высочайше утвержденное положеніе Комитета по дѣламъ Закавказскаго края, объявленное Министромъ Юстиціи.* О успленіи Канцеляріи Грузино-Имеретинскаго Губернскаго Прокурора.

16708. — *Апрѣля 7 (29). Высочайше утвержденное положеніе Комитета по дѣламъ Закавказскаго края.* О правилахъ, относительно подачи прошеній объ опредѣленіи или переводѣ на службу въ Закавказскій край.

16709. — *Апрѣля 8. Именный, объявленный въ приказѣ Военнаго Министра.* О формѣ обмундированія нѣкоторыхъ частей войскъ.

16710. — *Апрѣля 8. Именный, объявленный въ приказѣ Военнаго Министра.* О киверѣ для войскъ гвардіи, арміи и гарнизоновъ.

16711. — *Апрѣля 8. Именный, объявленный въ приказѣ Военнаго Министра.* О образцахъ отличій на эполетахъ и погонахъ и эполетныхъ снурковъ и гомбочекъ на оные къ гусарскимъ доломанамъ и ментікамъ, для различія званій нижнихъ чиновъ.

16712. — *Апрѣля 8. Именный, объявленный Его Императорскому Высочеству Главному Начальнику военно-учебныхъ заведеній Военнымъ Министромъ.* О назначеніи Смотрителями лазаретовъ въ военно-учебныхъ заведеніяхъ младшихъ штабъ-офицеровъ, состоящихъ въ заведеніяхъ.

16713. — *Апрѣля 8. Именный, объявленный Коммисаріатскому Департаменту Военнымъ Министромъ.* О измѣненіи сроковъ мундирной одежды въ войскахъ Кавказскаго корпуса.

16714. — *Апрѣля 8. Именный, объявленный Артиллерійскому Департаменту Военнымъ Министромъ.* О отпускѣ лѣтней рабочей одежды мастеровымъ южнаго окружнаго Арсенала.

16715. — *Апрѣля 8. Высочайше утвержденное положеніе о общественномъ Банкѣ Жукова въ городѣ Порховѣ Псковской губерніи.*

Гл. I. — Цѣль учрежденія Банка и внутреннее устройство.
II. Порядокъ производства дѣлъ въ Банкѣ, обязанности и права лицъ, оный составляющихъ.
III. О операціяхъ Банка вообще.
IV. О вкладахъ.
V. О ссудѣ подъ учетъ векселей.
VI. О ссудахъ подъ залогъ недвижимыхъ имѣній.
VII. О ссудахъ подъ залогъ движимаго имущества.

16716. — *Апрѣля 8. Высочайше утвержденное положеніе о общественной богадѣльнѣ Жукова въ городѣ Порховѣ Псковской губерніи.*

16717. — *Апрѣля 8 (Мая 4). Высочайше утвержденное мнѣніе Государственнаго Совѣта.* О порядкѣ подсудности въ движимомъ имуществѣ лицъ, водворенныхъ въ Имперіи, временно пребывающихъ въ Финляндіи, и лицъ Финляндцевъ, временно пребывающихъ въ Имперіи.

16718. — *Апрѣля 8 (Мая 21). Высочайше утвержденное мнѣніе Государственнаго Совѣта.* О дополнительныхъ правилахъ переселенія малоземельныхъ государственныхъ поселянъ въ многоземельныя мѣста.

16719. — *Апрѣля 8. Сенатскій, по Высочайшему повелѣнію.* О распространеніи круга дѣйствій Губернскихъ Прокуроровъ и Уѣздныхъ Стряпчихъ въ Сибири.

16720. — *Апрѣля 8. Сенатскій.* О освобожденіи на основаніи 1 ст. Всемилостивѣйшаго манифеста 16 Апрѣля 1841 года помѣщиковъ отъ личнаго по суду наказанія за пропускъ по ревизіи душъ.

16721. — *Апрѣля 8. Сенатскій.* О перемѣщеніи Севастопольской и Дувинской почтовыхъ станцій.

16722. — *Апрѣля 9. Именный, объявленный Военному Министру С. Петербургскимъ Военнымъ Генералъ-Губернаторомъ.* О наградахъ крѣпостнымъ артиллеристамъ, употребляемымъ для возвѣщенія столицѣ радостныхъ событій.

1843

16723. — *Апрѣля 9. Высочайше утвержденное мнѣніе Государственнаго Совѣта.* О допущеніи просителей къ рукоприкладству по дѣламъ, докладываемымъ отъ Герольдіи Общему Сената Собранію.

16724. — *Апрѣля 9 (Мая 21). Высочайше утвержденное мнѣніе Государственнаго Совѣта.* О власти воспитателей увольнять въ рекруты воспитанныхъ ими пріемышей и подкидышей.

16725. — *Апрѣля 9 (Мая 21). Высочайше утвержденное мнѣніе Государственнаго Совѣта.* О выборѣ дворянъ и разночинцевъ въ депутаты Квартирныхъ Коммисій.

16726. — *Апрѣля 9 (Мая 21). Высочайше утвержденное мнѣніе Государственнаго Совѣта.* О доставленіи Тобольскому Приказу о ссыльныхъ свѣдѣній о приговорахъ надъ преступниками.

16727. — *Апрѣля 9. Высочайше утвержденное положеніе Комитета Министровъ, объявленное Министромъ Юстиціи.* О учрежденіи въ С. Петербургѣ частными лицами заведенія для призрѣнія и воспитанія бѣдныхъ дѣтей женскаго пола Евангелическаго исповѣданія.

16728. — *Апрѣля 10. Именный, объявленный Министромъ Юстиціи.* О доставленіи во Второе Отдѣленіе Собственной Его Величества Канцеляріи всѣхъ узаконеній, кои принадлежатъ къ общему свѣдѣнію и исполненію.

16729. — *Апрѣля 10. Высочайше утвержденное Учрежденіе управленія государственнаго коннозаводства.*

Гл. I. — Положенія общія.

II. Составъ и предметы Комитета Государственнаго Коннозаводства.

III. Составъ и предметы Департамента Государственнаго Коннозаводства.

IV. Составъ и предметы Общаго Присутствія Департамента.

V. Предметы Канцеляріи Предсѣдателя Комитета.

VI. Составъ и предметы мѣстныхъ управленій.

VII. Права, обязанности и отвѣтственность.

VIII. Отчетность управленія государственнаго коннозаводства.

16730. — *Апрѣля 11. Именный, объявленный Военнымъ Министромъ.* О отнесеніи къ классамъ должностей и къ разрядамъ мундировъ и пенсій должности Директора Канцеляріи Комитета, учрежденнаго въ 18 день Августа 1814 года.

16731. — *Апрѣля 12. Именный, объявленный Военнымъ Министромъ.* О порядкѣ производства въ унтеръ-офицеры рядовыхъ, которые поступили на службу добровольно изъ отставленныхъ отъ оной офицеровъ.

16732. — *Апрѣля 13. Именный, объявленный Командиру гвардейскаго экипажа Инспекторскимъ Департаментомъ Морскаго Министерства.* О выпускѣ на чинъ гвардейскаго экипажа.

16733. — *Апрѣля 13. Высочайше утвержденная докладная записка Коммисаріатскаго Департамента.* О производствѣ довольствія писарямъ, состоящимъ при Варшавскомъ Арсеналѣ.

16734. — *Апрѣля 13. Высочайше утвержденное положеніе Комитета Министровъ.* О сравненіи въ разрядѣ пенсіи должности Главнаго Провіантскаго Коммисіонера отдѣльнаго Кавказскаго корпуса съ должностію дистанціонныхъ Провіантскихъ Смотрителей внутренняго вѣдомства и полевыхъ управленій.

16735. — *Апрѣля 13. Высочайше утвержденное положеніе Комитета Министровъ.* О взиманіи съ парохода Рижскаго Биржеваго Комитета Двина, въ случаѣ употребленія его на рейсы между Ригою и иностранными портами, корабельныхъ сборовъ одинъ разъ въ навигацію.

16736. — *Апрѣля 13. Высочайше утвержденное положеніе Комитета Министровъ, объявленное Министромъ Юстиціи.* О учрежденіи временной Строительной Коммисіи для перестройки дома Вятской Гимназіи.

16737. — *Апрѣля 14. Именный, объявленный Министромъ Юстиціи.* О нераспространеніи на Собственную Его Величества Канцелярію предоставленнаго воспитанникамъ Царскосельскаго Лицея права избирать, по ихъ желанію, мѣсто служенія.

16738. — *Апрѣля 14. Именный, объявленный въ приказѣ Главноуправляющаго Путями Сообщенія и Публичными Зданіями.* О сохраненіи штабъ-офицерамъ Варшавской телеграфической линіи права на деньщиковъ.

16739. — *Апрѣля 15. Именный, объявленный Шефу Жандармовъ Военнымъ Министромъ.* О порядкѣ назначенія нижнихъ чиновъ въ Корпусъ Жандармовъ.

16740. — *Апрѣля 15. Именный, объявленный Артиллерійскому Департаменту Военнымъ Министромъ.* О производствѣ содержанія пономарю при Православной церкви Красносельской отчины Сестрорѣцкаго оружейнаго завода.

16741. — *Апрѣля 15. Именный, объявленный Артиллерійскому Департаменту Военнымъ Министромъ.* О порядкѣ пополненія въ войскахъ Кавказскаго корпуса боевыхъ патроновъ.

16742. — *Апрѣля 15. Именный, объявленный Коммисаріатскому Департаменту Военнымъ Министромъ.* О назначеніи жалованья чиновнику для обученія музыкантовъ линейнаго Оренбургскаго № 2 баталіона.

16743. — *Апрѣля 16. Именный, объявленный въ приказѣ Военнаго Министра.* О именованіи учрежденной въ сел. Гришинѣ этапной команды Гришинскою этапною командою.

16744. — *Апрѣля 16. Именный, объявленный Командиру отдѣльнаго Кавказскаго корпуса Военнымъ Министромъ.* О переводѣ окружныхъ присутственныхъ мѣстъ Таманскаго округа Черноморскаго казачьяго войска въ станицу Полтавскую.

16745. — *Апрѣля 16. Именный, объявленный Коммисаріатскому Департаменту Военнымъ Министромъ.* О отпускѣ суммы на приготовленіе лагеря для Петровскаго Полтавскаго Кадетскаго Корпуса.

16746. — *Апрѣля 16. Именный, объявленный Коммисаріатскому Департаменту въ отношеніи Аудиторіатскаго Департамента.* О отпускѣ прибавочнаго жалованья чиновникамъ изъ воспитанниковъ Аудиторской школы.

16747. — *Апрѣля 16. Именный, объявленный Провіантскому Департаменту Военнымъ Министромъ.* О порціонномъ довольствіи нижнихъ чиновъ Фурштата саперныхъ баталіоновъ.

16748. — *Апрѣля 16. Именный, объявленный Инженерному Департаменту Военнымъ Министромъ.* О устройствѣ въ Кіевѣ помѣщенія для жандармскихъ казармъ.

16749. — *Апрѣля 16. Именный, объявленный Департаменту Военныхъ Поселеній Военнымъ Министромъ.* О назначеніи жалованья Адъютанту, Казначею и Квартермистру Атаманскаго Его Высочества Наслѣдника Цесаревича полка.

16750. — *Апрѣля 16. Высочайше утвержденное мнѣніе Государственнаго Совѣта, объявленное Военнымъ Министромъ.* О порядкѣ производства тяжебныхъ дѣлъ въ Кавказскомъ линейномъ казачьемъ войскѣ.

16751. — *Апрѣля 17. Именный, объявленный Коммисаріатскому Департаменту Военнымъ Министромъ.* О улучшеніи продовольствія и содержанія учениковъ Тифлисской фельдшерской школы.

16752. — *Апрѣля 17. Именный, объявленный Конференціи С. Петербургской Медико-Хирургической Академіи Дежурнымъ Генераломъ Главнаго Штаба.* О учрежденіи ботаническаго сада съ оранжереею.

16753. — *Апрѣля 18. Именный, объявленный въ приказѣ Военнаго Министра.* О порядкѣ ношенія шляпъ генераламъ, штабъ и оберъ-офицерамъ.

16754. — *Апрѣля 18. Высочайше утвержденная Инструкція о взаимныхъ отношеніяхъ между инженернымъ начальствомъ,*

1843

производящимъ крѣпостныя работы и начальствомъ войскъ, употребляемыхъ на оныя.

Гл. I.—Общія постановленія.
II. Обязанности инженернаго начальства.
III. Обязанности начальниковъ войскъ.

16755. — *Апрѣля 19. Именный, объявленный Министру Внутреннихъ Дѣлъ Главноуправляющимъ Путями Сообщенія и Публичными Зданіями.* О дозволеніи недостаточнымъ обывателямъ Пензенской губерніи покрывать дома соломою.

16756. — *Апрѣля 19. Именный, объявленный въ приказѣ Главноуправляющаго Путями Сообщенія и Публичными Зданіями.* О опредѣленіи ширины шоссейнаго полотна.

16757. — *Апрѣля 19. Именный, объявленный Инспектору резервной кавалеріи Дежурнымъ Генераломъ Главнаго Штаба.* О неимѣніи въ кавалерійскихъ округахъ офицеровъ корнетскаго чина.

16758. — *Апрѣля 19. Именный.* О снабженіи военно-рабочихъ баталіоновъ и ротъ тесаками съ деревянными ручками и желѣзнымъ на ножнахъ приборомъ.

16759. — *Апрѣля 19. Сенатскій.* О примѣненіи Всемилостивѣйшаго манифеста 16 Апрѣля 1841 года по взысканіямъ денегъ, употребленныхъ на прогоны при посылкѣ нарочныхъ и эстафетъ и вообще по взысканіямъ судебныхъ издержекъ по дѣламъ уголовнымъ и слѣдственнымъ.

16760. — *Апрѣля 20. Именный, объявленный Главнокомандующему дѣйствующею арміею Военнымъ Министромъ.* О предапаніи военному суду пограничныхъ жителей Литвы и Царства Польскаго, изобличенныхъ въ подговорѣ нижнихъ чиновъ и жителей къ побѣгу за границу.

16761. — *Апрѣля 20. Высочайше утвержденное положеніе Комитета Министровъ.* О сборѣ иска съ Киргизовъ Аягузскаго, Акмолинскаго, Кокчетавскаго и Каркаралинскаго округовъ.

16762. — *Апрѣля 20. Высочайше утвержденное положеніе Комитета Министровъ.* О учрежденіи новаго сообщенія между городами Козельскомъ и Мещовскомъ.

16763. — *Апрѣля 20. Высочайше утвержденное положеніе Комитета Министровъ.* О утвержденіи предоставленнаго Камеръ-Юнкеру Демидову права на званіе Попечителя С. Петербургской дѣтской больницы послѣ Генералъ-Адъютанта Графа Бенкендорфа.

16764. — *Апрѣля 20 (Мая 21). Высочайше утвержденное положеніе Комитета Министровъ.* Полсненіе, чтобы во всѣхъ случаяхъ, гдѣ назначается къ выдачѣ или производству жалованье, подъ словомъ симъ разумѣно было не все штатное содержаніе чиновниковъ, но собственно одно жалованье.

16765. — *Апрѣля 20 (Іюня 23). Высочайше утвержденное положеніе Комитета Министровъ.* О наймѣ помѣщеній для присутственныхъ мѣстъ, тюремъ и другихъ учрежденій вѣдомства Министерства Внутреннихъ Дѣлъ.

16766. — *Апрѣля 20. Высочайше утвержденное положеніе Комитета Министровъ, объявленное Министромъ Внутреннихъ Дѣлъ.* О дозволеніи Таврическому Приказу Общественнаго Призрѣнія производить ссуды подъ залогъ земель и фруктовыхъ садовъ свыше 5000 рублей серебромъ.

16767. — *Апрѣля 20. Высочайше утвержденное положеніе Комитета Министровъ, объявленное Министромъ Юстиціи.* О выведеніи внутрь губерній Евреевъ, живущихъ на пятидесяти-верстномъ разстояніи отъ границъ.

16768. — *Апрѣля 20. Сенатскій, по Высочайшему повелѣнію.* О служебныхъ занятіяхъ молодыхъ дворянъ, поступающихъ на службу въ губернскія мѣста.

16769. — *Апрѣля 20. Сенатскій, данный Министру Финансовъ.* О недозволеніи купцамъ содержать большее число помѣщеній для складки товаровъ, нежели сколько они содержатъ торговыхъ заведеній.

16770. — *Апрѣля 20. Синодскій.* О подтвержденіи, чтобы въ древнихъ церквахъ, безъ разрѣшенія Синода, не дозволялось ни малѣйшаго исправленія, возобновленія и измѣненія живописи и другихъ предметовъ давняго времени.

16771. — *Апрѣля 21. Высочайше утвержденное мнѣніе Государственнаго Совѣта.* О назначеніи содержанія Директору Канцеляріи Министра Народнаго Просвѣщенія.

16772. — *Апрѣля 22. Именный, объявленный Главноуправляющимъ Путями Сообщенія и Публичными Зданіями.* О назначеніи въ Особенную Канцелярію Главноуправляющаго четвертаго Помощника Секретаря.

16773. — *Апрѣля 22. Сенатскій.* О употребленіи гербовой бумаги по дѣламъ уголовнымъ.

16774. — *Апрѣля 23. Именный, объявленный въ приказѣ Военнаго Министра.* О порядкѣ увольненія штабъ и оберъ-офицеровъ въ обыкновенные и продолжительные отпуски.

16775. — *Апрѣля 24. Именный, объявленный въ приказѣ Военнаго Министра.* О сформированіи для г. Ковно успленной инвалидной роты.

16776. — *Апрѣля 24. Именный, объявленный Командиру отдѣльнаго Кавказскаго корпуса Военнымъ Министромъ.* О оставленіи перваго отдѣленія Черноморской береговой линіи въ зависимости Командующаго войсками на Кавказской линіи.

16777. — *Апрѣля 25. Именный, объявленный Главнокомандующему дѣйствующею арміею Военнымъ Министромъ.* О причисленіи отставныхъ воинскихъ нижнихъ чиновъ, уроженцевъ Царства Польскаго, къ 10 округу внутренней стражи.

16778. — *Апрѣля 26. Именный, данный Министру Финансовъ.* О открытіи внѣшняго займа на устройство С. Петербурго-Московской желѣзной дороги.

16779. — *Апрѣля 26. Именный, объявленный Предсѣдателемъ Государственнаго Совѣта.* О непримѣненіи 814 ст. Свода Гражд. Зак. въ губерніяхъ Черниговской и Полтавской къ дѣламъ о деревенныхъ записяхъ, кои совершены до обнародованія послѣдняго изданія Свода Законовъ.

16780. — *Апрѣля 26. Именный, объявленный Конференціи С. Петербургской Медико-Хирургической Академіи Дежурнымъ Генераломъ Главнаго Штаба.* О содержаніи въ оной Академіи 50 сверхъ-штатныхъ студентовъ.

16781. — *Апрѣля 26 (Мая 19). Высочайше утвержденное мнѣніе Государственнаго Совѣта.* О воспрещеніи лицамъ, которымъ поручены въ Остзейскихъ губерніяхъ прокурорскій и странническій надзоръ, быть ходатаями по частнымъ дѣламъ въ завѣдываемыхъ ими присутственныхъ мѣстахъ.

16782. — *Апрѣля 26 (Мая 24). Высочайше утвержденное мнѣніе Государственнаго Совѣта.* О разрѣшеніи пріема въ залогъ, по всѣмъ казеннымъ операціямъ, каменныхъ домовъ и лавокъ въ г. Козельскѣ.

16783. — *Апрѣля 26 (Мая 26). Высочайше утвержденное мнѣніе Государственнаго Совѣта.* О избраніи оцѣнщиковъ въ мѣстахъ постоянной осѣдлости Евреевъ.

16784. — *Апрѣля 26 (Іюня 5). Высочайше утвержденное мнѣніе Государственнаго Совѣта.* О предоставленіи вдовамъ и дѣтямъ лицъ, произведенныхъ въ чины послѣ ихъ смерти, пользоваться присвоенными тѣмъ чинамъ правами и преимуществами.

16785. — *Апрѣля 26 (Іюня 4). Высочайше утвержденное мнѣніе Государственнаго Совѣта.* О штрафахъ съ священно-служителей за передержательство бѣглыхъ.

16786. — *Апрѣля 26 (Іюня 5). Высочайше утвержденное мнѣніе Государственнаго Совѣта.* О подверганіи пробирныхъ мастеровъ, за неисполненіе предписаній начальства, денежнымъ штрафамъ.

16787. — *Апрѣля 26. Сенатскій, по Высочайшему повелѣнію.* О именованіи солдатскихъ дѣтей, оставляемыхъ на воспитаніи при матеряхъ солдаткахъ и отцахъ отставныхъ нижнихъ чинахъ, солдатскими дѣтьми.

16788. — *Апрѣля 27. Именный, объявленный Департаменту Военныхъ Поселеній Военнымъ Министромъ.* О образованіи въ Лѣсномъ Институтѣ Лѣсничихъ для вѣдомства онаго Департамента.

16789. — *Апрѣля 28. Именный, данный Сенату.* О штатахъ Бердянскихъ уѣздныхъ присутственныхъ мѣстъ.

16790. — *Апрѣля 28. (Іюня 4). Именный, данный Сенату.* О бракахъ преступниковъ, обращаемыхъ, вмѣсто ссылки въ Сибирь, въ арестантскія роты или въ работы при портахъ.

16791. — *Апрѣля 28. Именный, объявленный въ приказѣ Главноуправляющаго Путями Сообщенія и Публичными Зданіями.* О помѣщеніи осиротѣлыхъ дочерей нижнихъ чиновъ вѣдомства Путей Сообщенія и Публичныхъ Зданій въ Московскій Воспитательный Домъ.

16792. — *Апрѣля 28. Именный, объявленный Аудиторіатскому Департаменту Дежурнымъ Генераломъ Главнаго Штаба.* О судженіи военнымъ судомъ Прусскихъ подданныхъ, изобличенныхъ въ подговорѣ нижнихъ чиновъ и пограничныхъ жителей къ побѣгу за границу.

16793. — *Апрѣля 28. Именный, объявленный Коммисаріатскому Департаменту Военнымъ Министромъ.* О производствѣ прогонныхъ денегъ командующему кадрами четырехъ баталіоновъ четырнадцатой пѣхотной дивизіи.

16794. — *Апрѣля 28. Сенатскій.* О примѣрномъ размѣрѣ цѣнъ табаку, для наложенія соотвѣтствующихъ бандеролей съ Іюля 1843 года.

16795. — *Апрѣля 28. Сенатскій.* О перемѣщеніи Сновской почтовой станціи въ имѣніе Друцковщину.

16796. — *Апрѣля 29. Именный, объявленный Министромъ Юстиціи.* О мундирахъ для чиновниковъ Комитета, Департамента и Канцеляріи по управленію государственнаго коннозаводства.

16797. — *Апрѣля 29. Именный, объявленный Коммисаріатскому Департаменту Военнымъ Министромъ.* О производствѣ столовыхъ денегъ командующему артиллеріею Кавказскаго линейнаго казачьяго войска.

16798. — *Апрѣля 29. Именный.* О предоставленіи Директорамъ военно-учебныхъ заведеній права предавать подвѣдомственныхъ имъ нижнихъ чиновъ не изъ дворянъ, военному суду.

16799. — *Апрѣля 29. Сенатскій, по Высочайшему повелѣнію.* О возвращеніи по просьбамъ помѣщиковъ отосланныхъ въ Воспитательные Домы обманомъ младенцевъ, рожденныхъ крѣпостными ихъ людьми.

16800. — *Апрѣля 30. Именный, объявленный Министромъ Финансовъ.* О принятіи въ вѣдѣніе Министерства Финансовъ, состоящаго при Московскомъ Дворцовомъ Архитектурномъ училищѣ отдѣленія рисованія.

16801. — *Апрѣля 30. Высочайше утвержденная докладная записка Военнаго Министра.* О привниманіи въ залогъ каменныхъ домовъ въ Брестъ-Литовскѣ, единственно по подрядамъ инженернаго вѣдомства.

МАЙ.

16802. — *Мая 1. Именный, объявленный Департаменту Военныхъ Поселеній Военнымъ Министромъ.* О порядкѣ опредѣленія, перемѣщенія и увольненія Окружныхъ Стряпчихъ въ Черноморскомъ казачьемъ войскѣ.

16803. — *Мая 1. Именный, объявленный Департаменту Военныхъ Поселеній Военнымъ Министромъ.* О сравненіи въ окладахъ жалованья младшихъ писарей Штаба Инспектора резервной кавалеріи и корпусныхъ Штабовъ 1 и 2 резервныхъ и своднаго кавалерійскихъ корпусовъ, съ таковыми же писарями дежурствъ округовъ военнаго поселенія.

16804. — *Мая 1. Высочайше утвержденный проектъ правилъ для экзамена юнкеровъ и унтеръ-офицеровъ саперныхъ баталіоновъ и перваго конно-піонернаго эскадрона, удостоиваемыхъ къ производству въ офицеры.*

16805. — *Мая 1. Высочайше утвержденный проектъ правилъ для экзамена юнкеровъ и фейерверкеровъ полевой артиллеріи, удостоиваемыхъ къ производству въ офицеры.*

16806. — *Мая 1. Именный, объявленный Министромъ Государственныхъ Имуществъ.* О изъятіи Окружныхъ Начальниковъ хозяйственной части сего Министерства отъ завѣдыванія лѣсами, и о возложеніи сей обязанности на Окружныхъ Лѣсничихъ.

16807. — *Мая 1. Именный, объявленный Министру Финансовъ Военнымъ Министромъ.* О производствѣ прибавочнаго жалованья воинскимъ чинамъ пограничной стражи, бывшимъ въ Бородинскомъ сраженіи.

16808. — *Мая 3 (Іюня 3). Высочайше утвержденное мнѣніе Государственнаго Совѣта.* О представленіи въ Казенную Палату на ревизію книгъ, объ отпущенныхъ кормовыхъ деньгахъ для арестантовъ въ Лифляндской и Курляндской губерніяхъ.

16809. — *Мая 5 (Іюня 9). Высочайше утвержденное мнѣніе Государственнаго Совѣта.* О вмѣненіи въ обязанность присутственнымъ мѣстамъ, когда они свидѣтельствуютъ отпускныя по неподвѣдомственнымъ имъ имѣніямъ, увѣдомлять о томъ подлежащія Гражданскія Палаты.

16810. — *Мая 5. Высочайше утвержденное мнѣніе Государственнаго Совѣта, объявленное Министромъ Государственныхъ Имуществъ.* О денежныхъ пособіяхъ, установленныхъ для поощренія ссыльнопоселенцевъ къ водворенію, а женщинъ свободнаго состоянія къ выходу за нихъ въ замужество.

16811. — *Мая 4. Именный, объявленный Военнымъ Министромъ.* О причисленіи казенныхъ крестьянъ пріанпейныхъ уѣздовъ Оренбургскаго, Челябинскаго и Троицкаго къ Оренбургскому казачьему войску.

16812. — *Мая 4. Именный, объявленный Государственному Контролеру Оберъ-Прокуроромъ Св. Синода.* О изъятіи отъ ревизіи Государственнаго Контроля отчетности въ суммѣ, опредѣленной на улучшеніе сельскаго духовенства.

16813. — *Мая 4. Именный, объявленный Командиру отдѣльнаго Кавказскаго корпуса Дежурнымъ Генераломъ Главнаго Штаба.* О выдачѣ единовременныхъ пособій офицерамъ, переводимымъ на Черноморскую береговую линію изъ резервной дивизіи отдѣльнаго Кавказскаго корпуса.

16814. — *Мая 4. Сенатскій.* О разстояніи Мшинской станціи въ С. Петербургской губерніи отъ сосѣдственныхъ съ нею, Ящеровой и Долговской станцій.

16815. — *Мая 5. Именный, объявленный Артиллерійскому Департаменту Военнымъ Министромъ.* О учрежденіи постояннаго запаса капитальнаго свинца.

16816. — *Мая 5. Сенатскій, по Высочайшему повелѣнію.* О освобожденіи отъ рекрутской повинности учениковъ изъ казенныхъ поселянъ, отдаваемыхъ въ частныя сельско-хозяйственныя заведенія.

16817. — *Мая 5. Сенатскій.* О подтвержденіи, чтобы существующія въ законахъ постановленія, на счетъ предъявленія Государственному Коммерческому Банку судебныхъ постановленій о банковыхъ должникахъ и порядкѣ требованія принадлежащихъ имъ денегъ, исполняемы были во всей точности.

16818. — *Мая 5. Сенатскій.* О порядкѣ производства денежныхъ взысканій съ государственныхъ крестьянъ, слѣдующихъ въ доходъ казны.

16819. — *Мая 6. Именный, объявленный Главноуправляющимъ Путями Сообщенія и Публичными Зданіями.* О оставленіи въ вѣдомствѣ Путей Сообщенія сыновей нижнихъ воинскихъ чиновъ сего вѣдомства, увольняемыхъ за выслугу лѣтъ отъ службы.

16820. — *Мая 6. Именный, объявленный въ приказѣ Главноуправляющаго Путями Сообщенія и Публичными Зданіями.* О прекращеніи выпуска изъ Института Корпуса Путей Сообщенія въ офицеры строительнаго отряда.

16821. — *Мая 7. Именный, объявленный Командиру отдѣльнаго Кавказскаго корпуса Военнымъ Министромъ.* О командированіи въ образцовый пѣхотный полкъ отъ Черноморскихъ линейныхъ баталіоновъ вмѣсто штабъ-офицера старшаго Капитана.

16822. — *Мая 7. Именный, объявленный Командующему войсками на Кавказской линіи и въ Черноморіи Военнымъ Министромъ.* О принятіи въ руководство по Войсковому Правленію Черноморскаго казачьяго войска правилъ производства дѣлъ, постановленныхъ на сей предметъ для Войсковаго Правленія войска Донскаго.

16823. — *Мая 7. Именный, объявленный Департаменту Военныхъ Поселеній Военнымъ Министромъ.* О переселеніи Евреевъ изъ округовъ военнаго поселенія Кіевской и Подольской губерній.

16824. — *Мая 7. Именный, объявленный Коммиссаріатскому Департаменту Дежурнымъ Генераломъ Главнаго Штаба.* О опредѣленіи при управленіи Инспектора стрѣлковыхъ баталіоновъ особаго учителя стрѣльбы въ цѣль.

16825. — *Мая 8. Именный, объявленный Министромъ Внутреннихъ Дѣлъ.* О увеличеніи способовъ полиціи въ нѣкоторыхъ уѣздахъ и городахъ Кіевской, Подольской и Волынской губерній.

16826. — *Мая 9. Именный, объявленный Артиллерійскому Департаменту Военнымъ Министромъ.* О отпускѣ артиллерійскимъ батареямъ учебныхъ припасовъ по новому положенію.

16827. — *Мая 9. Именный, объявленный Артиллерійскому Департаменту Военнымъ Министромъ.* О покупкѣ шестьнадцати лошадей для укрѣпленій на Кавказѣ.

16828. — *Мая 10. Именный, данный Св. Синоду.* О передачѣ въ вѣдѣніе Министерства Государственныхъ Имуществъ недвижимыхъ населенныхъ имѣній приходскихъ церквей.

16829. — *Мая 10. Именный, данный Сенату.* О передачѣ въ управленіе Министерства Государственныхъ Имуществъ недвижимыхъ населенныхъ имѣній, состоящихъ во владѣніи иновѣрнаго приходскаго духовенства.

16830. — *Мая 10. Именный, объявленный Исправляющему должность Архангельскаго Военнаго Губернатора Главноуправляющимъ Путями Сообщенія и Публичными Зданіями.* О величинѣ разрывовъ между деревянными строеніями въ Архангельскѣ.

16831. — *Мая 10. Именный, объявленный въ приказѣ Военнаго Министра.* О измѣненіяхъ въ нѣкоторыхъ частяхъ карабиновъ.

16832. — *Мая 10. Именный, объявленный въ приказѣ Военнаго Министра.* О образцахъ крышекъ къ сумкамъ патроннымъ, подсумкамъ сапернымъ и лядункамъ кавалерійскимъ.

16833. — *Мая 10. Именный, объявленный Главнокомандующему дѣйствующею арміею Военнымъ Министромъ.* О производствѣ Прапорщиковъ III округа Корпуса Жандармовъ въ Поручики, и о переводѣ Подпоручиковъ арміи въ сей округъ Прапорщиками.

16834. — *Мая 11. Именный, объявленный главнымъ военнымъ начальникамъ.* О ограниченіи взысканія съ ближайшихъ военныхъ начальниковъ за каждаго бѣжавшаго солдата, пополненіемъ снесенныхъ вещей.

16835. — *Мая 11. Именный, объявленный Коммиссаріатскому Департаменту Дежурнымъ Генераломъ Главнаго Штаба.* О производствѣ столовыхъ денегъ Командиру Ковенской инвалидной роты.

16836. — *Мая 11. Высочайше утвержденное положеніе Комитета Министровъ.* О приготовленіи медалей для награжденія студентовъ Лицея Князя Безбородко.

16837. — *Мая 11. Высочайше утвержденное положеніе Комитета Министровъ.* О обращеніи въ селеніи Каменкѣ, Пензенской губерніи, подводной повинности для своза заболѣвающихъ арестантовъ въ натуральную.

16838. — *Мая 11. Высочайше утвержденное положеніе Комитета Министровъ, объявленное Министромъ Финансовъ.* О потребованіи при выдачѣ ссуды погорѣвшимъ жителямъ Казани, представленія полныхъ смѣтъ на предполагаемыя ими постройки.

16839. — *Мая 11. Высочайше утвержденное положеніе Комитета Министровъ, объявленное Министромъ Внутреннихъ Дѣлъ.* О опредѣленіи въ города: Троицкъ, Мензелинскъ, Бугульму и Бузулукъ въ помощь Городничимъ особыхъ чиновниковъ.

16840. — *Мая 11. Сенатскій.* О подтвержденіи повсемѣстно, чтобы время просрочки чиновниками даннаго отпуска считалось со дня истеченія отпускнаго срока.

16841. — *Мая 12. Именный, объявленный Министромъ Юстиціи.* О выдачѣ годоваго оклада жалованья повивальнымъ бабкамъ, опредѣляемымъ отъ военнаго вѣдомства въ Анапу, Новороссійскъ, Геленджикъ и Сухумъ.

16842. — *Мая 12. Именный, объявленный Министромъ Юстиціи.* О отнесеніи должности Архитекторовъ Удѣльныхъ Конторъ къ IX классу по росписанію должностей гражданской службы и къ IX разряду по мундирамъ.

16843. — *Мая 12. Именный, объявленный Главнокомандующему дѣйствующею арміею Военнымъ Министромъ.* О непредставленіи къ пожалованію земляни.

16844. — *Мая 12. Высочайше утвержденное положеніе о составѣ записныхъ войскъ и о складахъ для нихъ обмундированія и вооруженія.*

16845. — *Мая 12. Высочайше утвержденное положеніе объ обмундированіи и снаряженіи безсрочно-отпускныхъ нижнихъ чиновъ.*

16846. — *Мая 13. Именный, объявленный Коммиссаріатскому Департаменту Дежурнымъ Генераломъ Главнаго Штаба.* О отпускѣ прогонныхъ денегъ Окружнымъ Генераламъ отдѣльнаго корпуса внутренней стражи и ихъ Помощникамъ.

16847. — *Мая 13. Именный.* О порядкѣ представленія военно-судныхъ дѣлъ, произведенныхъ надъ нижними чинами, подлежащими лишенію знаковъ отличія военнаго ордена или Св. Анны.

16848. — *Мая 13. Сенатскій, по Высочайшему повелѣнію.* О строгомъ исполненіи правилъ, предписанныхъ въ отношеніи дворянъ, уклоняющихся отъ участія въ дѣлахъ Дворянскихъ Собраній.

16849. — *Мая 13. Сенатскій.* О выдачѣ отпускныхъ на увольненіе помѣщиками людей, увольняемымъ лицамъ.

16850. — *Мая 14. Именный, объявленный въ приказѣ Военнаго Министра.* О придерживаніи офицерамъ, унтеръ-офицерамъ и рядовымъ кавалеріи и конной артиллеріи, при церемоніальномъ маршѣ, лѣвою рукою ножны, имѣя въ правой палаши или сабли.

16851. — *Мая 14. Именный, объявленный Артиллерійскому Департаменту Военнымъ Министромъ.* О дачѣ кластунамъ и застрѣльщикамъ пѣшихъ казачьихъ баталіоновъ Черноморскаго войска пагуцеровъ.

16852. — *Мая 15. Именный, объявленный Святѣйшимъ Синодомъ.* О штатахъ сельскихъ церквей въ епархіяхъ: С. Петербургской, Новгородской, Псковской и въ нѣкоторыхъ частяхъ Черниговской и Полтавской.

16853. — *Мая 15. Именный, объявленный Его Императорскому Высочеству Генералъ-Фельдцейхмейстеру Военнымъ Министромъ.* О сложеніи съ командующаго конно-артиллерійскою бригадою Черноморскаго казачьяго войска званія командира старшей батареи.

16854. — *Мая 16. Именный, объявленный Ар-*

1843

тиллерійскому Департаменту. Военнымъ Министромъ. О употребленіи для дѣйствія изъ крѣпостныхъ ружей мелкаго мушкетнаго пороха.

16855. — *Мая 17. Именный, объявленный Канцлеру Россійскихъ Императорскихъ и Царскихъ Орденовъ Военнымъ Министромъ.* О предоставленіи права штабъ и оберъ-офицерамъ инвалидныхъ командъ, сформированныхъ изъ инвалидовъ и ветерановъ бывшихъ Польскихъ войскъ, на награду и перемѣну знаковъ отличія безпорочной службы.

16856. — *Мая 17. Именный, объявленный Командиру отдѣльнаго Кавказскаго корпуса Военнымъ Министромъ.* О производствѣ въ половинномъ количествѣ порціоннаго довольствія на время продолженія военныхъ предпріятій нестроевымъ нижнимъ чинамъ.

16857. — *Мая 18. Именный, данный Сенату.* О учрежденіи въ г. Вильно Центральной Ревизіонной Коммиссіи для губерній: Виленской, Минской, Гродненской и Ковенской.

16858. — *Мая 18. Именный, данный Капитулу Россійскихъ Императорскихъ и Царскихъ Орденовъ.* О сокращеніи срока на исключеніе изъ комплекта кавалеровъ, не дающихъ отъ себя отзывовъ.

16859. — *Мая 18. Именный, данный Военному Министру.* О новомъ образованіи Корпуса Инженеровъ военныхъ поселеній.

16860. — *Мая 18. Именный, объявленный Его Императорскому Высочеству Генералъ-Фельдцейхмейстеру Военнымъ Министромъ.* О закругленіи наружныхъ ушковъ бомбъ и брандскугелей.

16861. — *Мая 18. Именный, объявленный Командующему войсками, въ Восточной Сибири расположенными, Военнымъ Министромъ.* О оставленіи нижнихъ чиновъ, состоящихъ при инвалидныхъ командахъ на казенномъ содержаніи, которымъ отданы будутъ сыновья кантонисты, при оныхъ командахъ.

16862. — *Мая 18. Именный, объявленный въ приказъ Военнаго Министра.* О сформированіи для прислуги при Ковенскомъ военномъ госпиталѣ подвижной инвалидной роты.

16863. — *Мая 18. Высочайше утвержденное образованіе Департамента Военныхъ Поселеній.*

16864. — *Мая 18. Высочайше утвержденное положеніе Комитета Министровъ.* О сравненіи Помощниковъ Оберъ-Контролера при Департаментѣ Горныхъ и Соляныхъ Дѣлъ въ содержаніи съ подобными же чиновниками, состоящими при Министерствѣ Морскомъ и Главномъ Управленіи Путей Сообщенія.

16865. — *Мая 18. Высочайше утвержденное положеніе Комитета Министровъ.* О дозволеніи владѣльцамъ Невьянскихъ заводовъ производить пріиски и разработку золотосодержащихъ розсыпей въ пригранченныхъ къ симъ заводамъ Муранскихъ лѣсныхъ площадяхъ.

16866. — *Мая 18. Высочайше утвержденное положеніе Комитета Министровъ.* О порядкѣ возмѣщенія издержекъ на пересылку и содержаніе преступниковъ, ссылаемыхъ изъ Царства Польскаго въ Сибирь въ каторжную работу.

16867. — *Мая 18. Высочайше утвержденное положеніе Комитета Министровъ.* О освобожденіи отъ городскихъ повинностей недвижимой собственности общества заведенія минеральныхъ водъ въ Москвѣ.

16868. — *Мая 18 (Іюня 24). Высочайше утвержденное положеніе Комитета Министровъ.* О правилахъ назначенія пенсій вдовамъ и дѣтямъ чиновниковъ, убитыхъ въ сраженіяхъ, или умершихъ на службѣ отъ ранъ или погибшихъ на морѣ.

16869. — *Мая 18. Высочайше утвержденное положеніе Комитета Министровъ, объявленное Товарищемъ Министра Финансовъ.* О возвращеніи выскиваемой въ Новоселицкой таможнѣ отпускной пошлины за выводимый изъ Бессарабіи въ Австрійскія владѣнія рогатый скотъ, въ случаѣ обратнаго пригона онаго.

16870. — *Мая 18. Высочайше утвержденное положеніе Комитета Министровъ, объявленное Министромъ Финансовъ.* О пониженіи цѣны на соль изъ казенныхъ Бердянскихъ запасовъ.

16871. — *Мая 19. Именный, объявленный въ приказъ Военнаго Министра.* О составѣ Грузинскихъ линейныхъ баталіоновъ.

16872. — *Мая 19. Именный, объявленный Министру Финансовъ, Военнымъ Министромъ.* О порядкѣ комплектованія Виленской бригады пограничной стражи нижними чинами.

16873. — *Мая 19. Именный, объявленный Инженерному Департаменту Военнымъ Министромъ.* О довольствіи войскъ, на работахъ находящихся, мясными и винными порціями.

16874. — *Мая 19. Высочайше утвержденное положеніе Комитета, учрежденнаго по дѣламъ Закавказскаго края, объявленное Министромъ Юстиціи.* О дозволеніи продажи имѣній въ Уѣздныхъ Судахъ съ публичныхъ торговъ по частнымъ взысканіямъ.

16875. — *Мая 19. Сенатскій, по Высочайшему повелѣнію.* О предоставленіи Министру Юстиціи права поручать исправленіе должностей Предсѣдателей Судебныхъ Палатъ.

16876. — *Мая 19. Сенатскій.* О переложеніи на серебро платы за воспитанниковъ Училища Правовѣдѣнія.

16877. — *Мая 21. Именный, объявленный Министромъ Финансовъ.* О разрѣшеніи производить золотой промыселъ въ Верхнеудинскомъ округѣ Иркутской губерніи.

16878. — *Мая 21. Именный, объявленный Министромъ Финансовъ.* О присутствованіи въ Совѣтѣ Министра Финансовъ Управляющему собственною его Министра Канцеляріею по секретной части.

16879. — *Мая 21. Высочайше утвержденная докладная записка Инженернаго Департамента.* О порядкѣ замѣщенія вакансій Смотрителей въ казенныхъ зданіяхъ Царства Польскаго.

16880. — *Мая 21. Сенатскій.* О припечатаніи въ издаваемыхъ Сенатскими типографіями объявленіяхъ, данныхъ на недвижимыя имѣнія.

16881. — *Мая 22. Именный, объявленный Генералъ-Лейтенанту Захаржевскому Министромъ Императорскаго Двора.* О дозволеніи обывателямъ города Царскаго Села, Петергофа и Гатчины отдѣлять участки для продажи.

16882. — *Мая 22. Высочайше утвержденное временное положеніе для Четвертаго Отдѣленія Канцеляріи Военнаго Министерства, подъ наименованіемъ Отдѣленія Свода Военныхъ Постановленій.*

16883. — *Мая 24. Именный, объявленный Товарищемъ Министра Финансовъ.* О отказѣ въ просьбахъ, вновь поступающихъ, объ отысканіи золота въ Верхнеудинскомъ округѣ.

16884. — *Мая 24. Сенатскій.* О переводѣ Дьяуровской почтовой станціи въ м. Шераево Херсонской губерніи.

16885. — *Мая 25. Высочайше утвержденное положеніе Комитета Министровъ.* О мѣрахъ къ неправному отправленію почтовой гоньбы при передачѣ оной ямщиками другимъ лицамъ.

16886. — *Мая 25. Высочайше утвержденное положеніе Комитета Министровъ.* О ежемѣсячномъ публикованіи въ губернскихъ вѣдомостяхъ о ходѣ дѣлъ въ уѣздныхъ присутственныхъ мѣстахъ.

16887. — *Мая 25. Высочайше утвержденное положеніе Комитета Министровъ, объявленное Товарищемъ Министра Финансовъ.* О продолженіи на четыре года дозволенія въ Гапсальской таможнѣ очищать пошлинною иностранную соль.

16888. — *Мая 25. Сенатскій.* О сочиненіи по спеціальному полюбовному чрезполосныхъ владѣльцевъ размежеванію, плановъ и межевыхъ книгъ на части, дошедшія изъ разныхъ смежныхъ ихъ же владѣній дачъ, къ одному мѣсту.

16889. — *Мая 26. Именный, данный Сенату.* О именованіи главнаго Начальника Ковенской губерніи, Виленскимъ Военнымъ

Губернаторомъ, Гродненскимъ, Минскимъ и Ковенскимъ Генералъ-Губернаторомъ.

16890. — *Мая 26. Именный, объявленный Министромъ Внутреннихъ Дѣлъ.* О опредѣленіи при Медицинскомъ Департаментѣ искуснаго и опытнаго Химика.

16891. — *Мая 26. Именный, объявленный Министромъ Внутреннихъ Дѣлъ.* О открытіи назначенной Евангелическо Лютеранскимъ Церковнымъ Уставомъ лѣтней юрисдикціи съ 1 Іюня.

16892. — *Мая 27. Именный, объявленный Предсѣдателемъ Комитета Государственнаго Коннозаводства.* О ограниченіяхъ въ расходахъ коннозаводскаго капитала.

16893. — *Мая 27. Именный, объявленный въ приказѣ Военнаго Министра.* О упраздненіи изъ состоящихъ въ Бобруйскѣ арестантскихъ ротъ инженернаго вѣдомства, роты №№ 23, 24 и 25, и о сформированіи въ кр. Бендерахъ полуроты.

16894. — *Мая 27. Именный, объявленный Артиллерійскому Департаменту Военнымъ Министромъ.* О жалованьѣ Правителю Канцеляріи при Кіевскомъ Арсеналѣ.

16895. — *Мая 28. Именный, объявленный Новороссійскому и Бессарабскому Генералъ-Губернатору Военнымъ Министромъ.* О производствѣ прогонныхъ и порціонныхъ денегъ Ксендзу колоніи Зельцъ, исполняющему требы воинскимъ чинамъ Римско-Католическаго исповѣданія при Тираспольскомъ военномъ госпиталѣ.

16896. — *Мая 28. Высочайше утвержденное росписаніе о добавкахъ, предполагаемыхъ по Казеннымъ Палатамъ.*

16897. — *Мая 28 (Іюля 5). Высочайше утвержденное положеніе Комитета Министровъ.* О увеличеніи настоящаго содержанія нѣкоторыхъ присутственныхъ мѣстъ и должностныхъ лицъ вѣдомства Министерства Юстиціи.

16898. — *Мая 29. Именный, объявленный въ приказѣ Военнаго Министра.* О образцѣ ремешка съ желѣзною пряжкою, для прикрѣпленія къ ложамъ погоновъ при кавалерійскихъ карабинахъ.

16899. — *Мая 29. Именный, объявленный Комиссаріатскому Департаменту Военнымъ Министромъ.* О внесеніи въ смѣту Департамента Военныхъ Поселеній на жалованье генераламъ, штабъ и оберъ-офицерамъ Новгородскаго Графа Аракчеева, Петровскаго-Полтавскаго и Полоцкаго Кадетскихъ Корпусовъ 30446 руб. 70 коп. серебромъ.

16900. — *Мая 29. Именный.* О предоставленіи Начальнику Штаба отдѣльнаго Кавказскаго корпуса и Тифлисскому Комендантству власти дивизіоннаго начальника въ рѣшеніи военно-судныхъ дѣлъ.

16901. — *Мая 31. Сенатскій.* Поясненіе, что штрафы за неправильную торговлю сложенію по Всемилостивѣйшему манифесту не подлежатъ.

16902. — *Мая 31. Сенатскій.* О мѣстахъ привода къ присягѣ свидѣтелей и обыскныхъ людей, при производствѣ слѣдствій.

ІЮНЬ.

16903. — *Іюня 1. Манифестъ.* О замѣнѣ ассигнацій и другихъ денежныхъ представителей кредитными билетами.

16904. — *Іюня 1. Высочайше утвержденный Уставъ Экспедиціи Государственныхъ Кредитныхъ Билетовъ.*

Гл. I. — Образованіе Экспедиціи.
Отд. I. — Составъ и предметы Правленія.
II. Составъ и предметы Отдѣленій.
III. Порядокъ опредѣленія и увольненія чиновниковъ.
Гл. II. — О государственныхъ кредитныхъ билетахъ.
Отд. I. — Распоряженія общія.
II. О выпускѣ кредитныхъ билетовъ на обмѣнъ ассигнацій.
III. О выпускѣ кредитныхъ билетовъ на обмѣнъ билетовъ депозитныхъ.
IV. О выпускѣ кредитныхъ билетовъ за вносимые въ Экспедицію на храненіе вклады.
V. О составленіи постояннаго фонда и размѣнѣ кредитныхъ билетовъ на звонкую монету.
VI. Объ обмѣнѣ кредитныхъ билетовъ крупныхъ на мелкіе, и ветхихъ на новые.
Гл. III. — О обязанности и отвѣтственности чиновъ, Экспедицію составляющихъ, и повѣркѣ ея дѣйствій.
Отд. I. — О обязанности и отвѣтственности Правленія.
II. Обязанности и отвѣтственность Отдѣленій.
III. О повѣркѣ дѣйствій Экспедиціи.
Гл. IV. — Образованіе Отдѣленія Экспедиціи при Московской Конторѣ Коммерческаго Банка.
Отд. I. — Составъ и предметы Отдѣленія.
II. О размѣнѣ кредитныхъ билетовъ на монету и обратно.
III. Обязанность и отвѣтственность чиновниковъ Отдѣленія, также присутствія Конторы относительно сего Отдѣленія.

16905. — *Іюня 1. Именный, объявленный Военному Министру Шефомъ Жандармовъ.* О взиманіи подводъ для командъ, слѣдующихъ съ Кавказа и Грузіи въ составѣ собственнаго Его Величества конвоя.

16906. — *Іюня 1. Высочайше утвержденный штатъ бригаднаго управленія Донскихъ казачьихъ конно-артиллерійскихъ батарей, составляющихъ постоянный артиллерійскій резервъ въ пятомъ округѣ военнаго поселенія Кіевской и Подольской губерній.*

16907. — *Іюня 1. Высочайше утвержденное мнѣніе Государственнаго Совѣта.* О возвышеніи съ золотопромышленниковъ, за добываемые ими металлы, горной подати.

16908. — *Іюня 1. Высочайше утвержденное мнѣніе Государственнаго Совѣта.* О штатѣ Самарской городской полиціи.

16909. — *Іюня 1. Высочайше утвержденное положеніе Комитета Министровъ.* О назначеніи квартирныхъ денегъ чиновникамъ карантиновъ: Измаильскаго, Сулинскаго, Скулянскаго, Леовскаго и Аккерманской карантинной заставы.

16910. — *Іюня 1 (26). Высочайше утвержденное положеніе Комитета Министровъ.* О дозволеніи въ домашнихъ заведеніяхъ приготовлять сигары и продавать ихъ собственно въ табачныхъ лавочкахъ.

16911. — *Іюня 1. Сенатскій.* О повсемѣстномъ подтвержденіи, чтобы при наложеніи на подвѣдомственныя мѣста и лица взысканій, исполняемы были въ точности установленныя закономъ правила.

16912. — *Іюня 2. Именный, объявленный Начальникомъ Главнаго Морскаго Штаба.* О распространеніи на морское вѣдомство порядка, существующаго по военно-сухопутному, о производствѣ военно-судныхъ дѣлъ о святотатствѣ и поддѣлкѣ монетныхъ знаковъ.

16913. — *Іюня 2. Именный, объявленный Командиру отдѣльнаго Кавказскаго корпуса Военнымъ Министромъ.* О назначеніи къ военно-походному Атаману Мусульманскихъ войскъ особаго чиновника изъ военныхъ оберъ-офицеровъ.

16914. — *Іюня 2. Именный.* О производствѣ воспитанникамъ изъ Горцевъ, выпускаемыхъ изъ военно-учебныхъ заведеній офицерами на службу въ полки регулярной кавалеріи, двойнаго оклада жалованья.

16915. — *Іюня 2. Высочайше утвержденное описаніе пригонки герба къ киверамъ новаго образца.*

16916. — *Іюня 3. Именный, объявленный Его Императорскому Высочеству Главному Начальнику военно-учебныхъ заведеній Военнымъ Министромъ.* О предоставленіи нижнимъ кандидатамъ, воспитывающимся въ Кадетскихъ Корпусахъ, права поступленія въ Пажескій Кор-

пусъ по общей и по экстренной очереди.

16917. — *Іюня 5. Высочайше утвержденное мнѣніе Государственнаго Совѣта.* О правѣ кредиторовъ несостоятельнаго должника на выдѣлъ ему указной части изъ имѣнія жены его.

16918. — *Іюня 5. Высочайше утвержденное мнѣніе Государственнаго Совѣта.* О распространеніи на людей горнаго вѣдомства существующаго для крестьянъ и мѣщанъ правила о употребленіи на свидѣтельства о рожденіи, крещеніи и тому подобные акты, гербовой бумаги.

16919. — *Іюня 5 (Іюля 8). Высочайше утвержденное мнѣніе Государственнаго Совѣта.* О взиманіи въ Нижнемъ Новгородѣ пошлины съ судовъ, приходящихъ и отходящихъ съ казеннымъ виномъ и спиртомъ.

16920. — *Іюня 5 (Іюля 15). Высочайше утвержденное мнѣніе Государственнаго Совѣта.* О пріемѣ въ рекруты людей съ недостаткомъ зубовъ, болѣе противъ существующаго нынѣ положенія.

16921. — *Іюня 5 (Іюля 20). Высочайше утвержденное мнѣніе Государственнаго Совѣта.* О порядкѣ производства тѣхъ дѣлъ, по коимъ, вмѣстѣ съ бродяжничествомъ, соединены другія преступленія.

16922. — *Іюня 4. Именный, объявленный Комиссаріатскому Департаменту Военнымъ Министромъ.* О назначеніи въ образцовую конно-артиллерійскую батарею особаго ветеринарнаго врача.

16923. — *Іюня 4. Сенатскій.* О учрежденіи на вновь устроенномъ шоссе отъ Тулы къ Серпухову трехъ почтовыхъ станцій.

16924. — *Іюня 5. Именный, данный Сенату.* О измѣненіи нѣкоторыхъ статей Устава Бѣлостокскаго Института благородныхъ дѣвицъ.

16925. — *Іюня 5. Именный, объявленный Военному Министру Предсѣдателемъ Комитета Государственнаго Коннозаводства.* О состояніи опредѣляемыхъ въ должности управляющихъ земскими случными конюшнями въ губерніяхъ, военнымъ штабъ и оберъ-офицерамъ, по кавалеріи или по арміи.

16926. — *Іюня 5. Именный, объявленный въ приказѣ Военнаго Министра.* О сформированіи четырехъ инвалидныхъ командъ для содержанія карауловъ при винокуренныхъ заводахъ въ Западной Сибири.

16927. — *Іюня 5. Именный, объявленный Командиру отдѣльнаго Кавказскаго корпуса Военнымъ Министромъ.* О смѣнѣ чиновъ въ лейбъ-гвардіи Черноморскомъ казачьемъ дивизіонѣ по эскадронно.

16928. — *Іюня 5. Высочайше утвержденная докладная записка Артиллерійскаго Департамента.* О устройствѣ платформъ для пробной мортирки, употребляемой для испытанія силы пороха.

16929. — *Іюня 7. Именный, объявленный Министромъ Государственныхъ Имуществъ.* О произведеніи въ губерніяхъ Тамбовской и Пензенской опыта оцѣнки земель и раскладки податей.

16930. — *Іюня 7. Именный, объявленный Командиру отдѣльнаго Кавказскаго корпуса Военнымъ Министромъ.* О учрежденіи въ Анапѣ и станицахъ: Николаевской, Витязевой и Благовѣщенской школъ, для обученія дѣтей Анапскихъ поселянъ.

16931. — *Іюня 7. Высочайше утвержденная докладная записка Медицинскаго Департамента.* О назначеніи въ Грузинскій линейный № 5 баталіонъ еще одного медика и одного фельдшера.

16932. — *Іюня 8. Именный, объявленный Департаменту Военныхъ Поселеній Военнымъ Министромъ.* О улучшеніи мериносовыхъ заводовъ въ округахъ Украинскаго военнаго поселенія.

16933. — *Іюня 8. Высочайше утвержденное положеніе Комитета Министровъ.* О продолженіи на четыре года предоставленнаго городу Ревелю права получать пособіе изъ таможенныхъ доходовъ.

16934. — *Іюня 8. Высочайше утвержденное положеніе Комитета Министровъ.* О причисленіи къ VII разряду пенсіонныхъ окладовъ должности Помощниковъ Главныхъ Коммисіонеровъ отдѣльнаго Кавказскаго корпуса.

16935. — *Іюня 8. Сенатскій, по Высочайшему повелѣнію.* О отпускѣ оберъ-офицерамъ прогоновъ во всякое время года на двѣ лошади.

16936. — *Іюня 10. Именный, объявленный Министромъ Юстиціи.* О кормовыхъ деньгахъ для малолѣтныхъ дѣтей, поступающихъ при ихъ родителяхъ въ мѣста заключенія здѣшней столицы.

16937. — *Іюня 10. Именный, объявленный въ приказѣ Военнаго Министра.* О назначеніи Шефомъ Московскаго карабинернаго полка Его Королевскаго Высочества Герцога Фридриха Мекленбургскаго.

16938. — *Іюня 10. Высочайше утвержденное мнѣніе Государственнаго Совѣта.* О штатахъ Ковенскихъ губернскихъ и Троскихъ уѣздныхъ присутственныхъ мѣстъ.

16939. — *Іюня 11. Именный, объявленный Министромъ Внутреннихъ Дѣлъ.* О уничтоженіи права кліторовъ набирать Священниковъ къ Римско-Католическимъ приходскимъ церквамъ.

16940. — *Іюня 11. Именный, объявленный Министромъ Внутреннихъ Дѣлъ.* О опредѣленіи при Медицинскомъ Департаментѣ особаго медицинскаго чиновника и Архитектора.

16941. — *Іюня 11. Высочайше утвержденное положеніе о порядкѣ ремонтированія кавалеріи отдѣльнаго гвардейскаго корпуса.*

Гл. I. — О сосредоточеніи ремонтированія въ особомъ управленіи.

II. О мѣстахъ для учрежденія депо и о порядкѣ содержанія въ нихъ лошадей.

III. О суммѣ на покупку ремонтныхъ лошадей.

IV. О покупкѣ, сборѣ на опредѣленныя мѣста и отправкѣ лошадей въ С. Петербургъ.

V. О пріемѣ лошадей.

16942. — *Іюня 11. Высочайше утвержденный штатъ временнаго Стола, учреждаемаго въ Курляндскомъ Губернскомъ Правленіи.*

16943. — *Іюня 11. Высочайше утвержденныя правила объ употребленіи капитала 12000 рублей серебромъ, пожертвованнаго Тверскимъ купечествомъ въ пользу инвалидовъ и ихъ вдовъ въ воспоминаніе пребыванія Ихъ Императорскихъ Высочествъ Государя Наслѣдника Цесаревича и Государыни Цесаревны въ городѣ Твери 12 Мая 1841 года.*

16944. — *Іюня 12. Именный, объявленный Военному Министру Командующимъ отдѣльнымъ гвардейскимъ корпусомъ.* О имѣніи лейбъ-гвардіи въ конно-гренадерскомъ полку на эполетахъ у нижнихъ чиновъ шести чешуйчатыхъ звѣздочекъ.

16945. — *Іюня 12. Именный, объявленный Астраханскому Военному Губернатору Военнымъ Министромъ.* О дозволеніи нижнимъ чинамъ военно-сухопутнаго и морскаго вѣдомствъ въ г. Астрахани, носить фуражки съ козырьками и бѣлымъ холщевымъ чехломъ.

16946. — *Іюня 12. Именный, объявленный Комиссаріатскому Департаменту Директоромъ Департамента Военныхъ Поселеній.* О осматриваніи Командиру первой учебной бригады Новгородскій баталіонъ кантонистовъ по три раза въ годъ.

16947. — *Іюня 13. Именный, объявленный Военнымъ Министромъ.* О отпускѣ изъ Государственнаго Казначейства командируемымъ для прекращенія повальныхъ болѣзней медицинскимъ, фармацевтическимъ и ветеринарнымъ чиновникамъ, порціонныхъ и подъемныхъ денегъ.

16948. — *Іюня 13. Именный, объявленный Командующему войсками на Кавказской линіи и въ Черноморіи Военнымъ Министромъ.* О назначеніи церковнымъ причтамъ Сѣверной, Дубовской и Бороздинской станицъ Кавказскаго линейнаго казачьяго войска окладовъ жалованья.

16949. — *Іюня 15. Именный, объявленный Комитету для строеній и гидравлическихъ работъ въ С. Петербургѣ Главноуправляющимъ Путями Сообщенія и Публичными Зданіями.* О дачѣ фасадамъ для построенія въ столицѣ домовъ вида не единообразнаго.

16950. — *Іюня 15. Именный, объявленный Исправляющему должность Новороссійскаго Генералъ-Губернатора Военнымъ Министромъ.* О обращеніи учрежденнаго въ посадѣ Петровскомъ, Азовскаго войска, училища, въ приходское.

16951. — *Іюня 15. Высочайше утвержденное положеніе Комитета Министровъ,* О увеличеніи существующаго нынѣ въ Московской губерніи дорожнаго сбора до 29½ коп. сереб. съ каждой души.

16952. — *Іюня 15. Высочайше утвержденное положеніе Комитета Министровъ.* О отпускѣ ежегодно по 28 руб. 58 коп. серебр. для раздачи городовымъ казакамъ Якутскаго полка за препровожденіе арестантовъ.

16953. — *Іюня 15. Высочайше утвержденное положеніе Комитета Министровъ.* О учрежденіи въ замѣнъ упраздненныхъ женскихъ пансіоновъ при Римско-Католическихъ монастыряхъ свѣтскихъ учебныхъ заведеній.

16954. — *Іюня 15. Высочайше утвержденное положеніе Комитета Министровъ, объявленное Министромъ Юстиціи.* О дозволеніи соединять въ одномъ лицѣ должности комнатныхъ Надзирателей при благородныхъ пансіонахъ Гимназій съ должностями учителей.

16955. — *Іюня 16. Именный, объявленный въ приказѣ Военнаго Министра.* О сформированіи при полубригадѣ Кавказской резервной дивизіи еще третьяго резервнаго линейнаго баталіона.

16956. — *Іюня 16. Именный, объявленный Командиру отдѣльнаго Оренбургскаго корпуса Военнымъ Министромъ.* О оставленіи въ укрѣпленіяхъ Наслѣдника и Николаевскомъ лазаретовъ, и о упраздненіи такового въ станицѣ Кизильской.

16957. — *Іюня 17. Именный, данный Сенату.* О закрытіи Временнаго Общаго Собранія Сената.

16958. — *Іюня 17. Именный, объявленный Провіантскому Департаменту Военнымъ Министромъ.* О производствѣ порціонныхъ денегъ штабъ и оберъ-офицерамъ баталіоновъ, прибывающихъ въ Тифлисъ для содержанія карауловъ и оберъ-офицерамъ своднаго учебнаго баталіона.

16959. — *Іюня 17. Именный, объявленный Провіантскому Департаменту Военнымъ Министромъ.* О назначеніи особой цѣны на мясо для производства порцій нижнимъ чинамъ лейбъ-гвардіи Волынскаго полка.

16960. — *Іюня 17. Высочайше утвержденный штатъ Канцеляріи С. Петербургскаго Военнаго Генералъ-Губернатора.*

16961. — *Іюня 18. Именный, объявленный Командиру отдѣльнаго Кавказскаго корпуса Военнымъ Министромъ.* О переводѣ подпрапорщиковъ, юнкеровъ и унтеръ-офицеровъ отдѣльнаго Кавказскаго корпуса, удостоиваемыхъ къ производству въ офицеры, но замѣченныхъ въ предосудительныхъ поступкахъ, въ другія войска.

16962. — *Іюня 18. Высочайше утвержденный Уставъ первоначальнаго страховаго заведенія транспортовъ.*

16963. — *Іюня 19. Именный, объявленный Синодомъ.* О учрежденіи въ городѣ Ковно втораго Викаріатства Литовской епархіи.

16964. — *Іюня 19 (Іюля 14). Высочайше утвержденное мнѣніе Государственнаго Совѣта.* О вознагражденіи лицъ, непринадлежащихъ къ сословію потомственныхъ дворянъ, за достающіяся имъ по наслѣдству, населенныя имѣнія.

16965. — *Іюня 20. Именный, объявленный Военному Министру Главноуправляющимъ Путями Сообщенія и Публичныхъ Зданій.* О производствѣ пальбы изъ орудій въ г. Вильно въ высокоторжественные дни.

16966. — *Іюня 21. Именный, объявленный Коммисаріатскому Департаменту Военнымъ Министромъ.* О разрѣшеніи довольствія жалованьемъ офицеровъ, производимыхъ изъ юнкеровъ и унтеръ-офицеровъ, на счетъ суммы, сберегаемой отъ уволенныхъ въ продолжительные отпуски офицеровъ.

16967. — *Іюня 22. Высочайше утвержденное положеніе Комитета Министровъ.* О принятіи въ вѣдѣніе Министерства Государственныхъ Имуществъ казенныхъ оброчныхъ статей въ Казанской губерніи.

16968. — *Іюня 22. Высочайше утвержденное положеніе Комитета Министровъ, объявленное Товарищемъ Министра Финансовъ.* О продолженіи на два года дозволенія производить безпошлинно въ Камчаткѣ иностранную торговлю.

16969. — *Іюня 25. Именный, объявленный Коммисаріатскому Департаменту Военнымъ Министромъ.* О производствѣ прогонныхъ и порціонныхъ денегъ Священникамъ православнаго исповѣданія, командируемымъ въ войска для исправленія духовныхъ требъ.

16970. — *Іюня 25. Высочайше утвержденное положеніе о Балтійскихъ маякахъ.*

16971. — *Іюня 25. Сенатскій.* О сложеніи по Всемилостивѣйшему манифесту штрафныхъ денегъ за представленіе рекрутъ съ тѣлесными недостатками.

16972. — *Іюня 24. Именный, объявленный Министромъ Юстиціи.* О воспрещеніи входить съ представленіями о допущеніи вновь въ гражданскую службу лицъ, исключенныхъ изъ оной за преступленія.

16973. — *Іюня 24. Сенатскій, по Высочайшему повелѣнію.* О предписаніи, чтобы правительственныя лица и вѣдомства входили въ предварительныя сношенія съ Министромъ Внутреннихъ Дѣлъ о расходахъ изъ городскихъ суммъ.

16974. — *Іюня 24. Сенатскій, по Высочайшему повелѣнію.* О времени назначенія пенсіи и прибавки офицерамъ и чиновникамъ военнаго вѣдомства, уволеннымъ отъ службы безъ пенсій, или съ неполными пенсіями.

16975. — *Іюня 24. Сенатскій.* О учрежденіи трехъ новыхъ почтовыхъ станцій на Московскомъ шоссе въ Новгородской губерніи.

16976. — *Іюня 25. Именный, объявленный Исправляющему должность Главнаго Начальника военно-учебныхъ заведеній Военнымъ Министромъ.* О предоставленіи нижнимъ чинамъ, поступающимъ въ служительскія роты и команды военно-учебныхъ заведеній, правъ и преимуществъ прежней ихъ службы.

16977. — *Іюня 25. Именный, объявленный Исправляющему должность Генералъ-Фельдцейхмейстера Военнымъ Министромъ.* О уменьшеніи зарядовъ для трехъ-фунтоваго единорога на Кавказѣ.

16978. — *Іюня 26. Именный, объявленный въ приказѣ Военнаго Министра.* О высылкѣ людей на работу въ опредѣленномъ числѣ.

16979. — *Іюня 27. Именный, объявленный Комитету для строеній и гидравлическихъ работъ въ С. Петербургѣ Главноуправляющимъ Путями Сообщенія и Публичными Зданіями.* О недозволеніи возводить каменныхъ строеній ближе 500 саж. отъ кронъ-гласиса С. Петербургской крѣпости.

16980. — *Іюня 27. Именный, объявленный Наказному Атаману войска Донскаго Военнымъ Министромъ.* О смѣнѣ Командировъ лейбъ-гвардіи казачьяго и Атаманскаго Наслѣдника Цесаревича полковъ, чрезъ три года.

16981. — *Іюня 27. Высочайше утвержденная докладная записка Артиллерійскаго Департамента.* О отмѣнѣ предположеній о снабженіи Сибирскихъ артиллерійскихъ складовъ свинцомъ изъ Нерчинска.

16982. — *Іюня 28. Именный, объявленный Ге-*

правляющему должность Главнаго Начальника военно-учебныхъ заведеній Дежурнымъ Генераломъ Главнаго Штаба. О порядкѣ испытанія кантонармусовъ, служащихъ при военно-учебныхъ заведеніяхъ, при удостоеніи ихъ къ производству въ офицеры.

16983. — *Іюня 28. Высочайше утвержденное положеніе Комитета Министровъ.* О примѣненіи къ Эстляндской губерніи правилъ о заготовленіи лошадей для Высочайшихъ путешествій.

16984. — *Іюня 28. Высочайше утвержденное положеніе Комитета Министровъ, объявленное Министромъ Юстиціи.* О разрѣшеніи имѣть Доцентовъ при С. Петербургскомъ, Московскомъ, Харьковскомъ и Казанскомъ Университетахъ.

16985. — *Іюня 28. Высочайше утвержденное положеніе Комитета Министровъ, объявленное Товарищемъ Министра Финансовъ.* О перечисленіи состоящаго при Виленской Уголовной Палатѣ особаго Стола, въ Ковенскую Уголовную Палату.

16986. — *Іюня 28. Высочайше утвержденное положеніе Комитета Министровъ, объявленное Министромъ Внутреннихъ Дѣлъ.* О установленіи въ городѣ Ростовѣ, Екатеринославской губерніи, сбора камня и песку для устройства тамъ двухъ проѣздовъ и набережной при рѣкѣ Донѣ.

16987. — *Іюня 28. Высочайше утвержденное положеніе Комитета Министровъ, объявленное Главноначальствующимъ надъ Почтовымъ Департаментомъ.* О таксѣ за письма, перевозимыя между Одессою и Константинополемъ на пароходахъ.

16988. — *Іюня 29. Именный, объявленный Военнымъ Министромъ.* О причисленіи къ классу должности и разрядамъ пенсіи и мундира механика при часахъ Петропавловскаго собора С. Петербургской крѣпости.

16989. — *Іюня 29. Именный, объявленный Военнымъ Министромъ.* О отпускѣ въ полки лейбъ-гвардіи конно-гренадерскій и драгунскій втораго комплекта драгунскихъ ружей.

16990. — *Іюня 29. Именный, объявленный Командующему отдѣльными гвардейскими корпусомъ Военнымъ Министромъ.* О измѣненіи § 50 правилъ для лейбъ-гвардіи конно-гренадерскаго и драгунскихъ полковъ.

16991. — *Іюня 29. Именный, объявленный Командиру отдѣльнаго Кавказскаго корпуса Военнымъ Министромъ.* О выдачѣ порціонныхъ денегъ штабъ и оберъ-офицерамъ укрѣпленій, отнесенныхъ къ первой категоріи.

16992. — *Іюня 30 (Іюля 28). Именный, данный Сенату.* О новыхъ таксахъ страховаго и вѣсоваго сборовъ за отправляемыя деньги, посылки и письма.

16993. — *Іюня 30. Именный, данный Сенату.* О закрытіи Таврической Межевой Комиссіи.

16994. — *Іюня 30. Высочайше утвержденный уставъ Пензенскаго Дворянскаго Института.*

16995. — *Іюня 30. Сенатскій, по Высочайшему повелѣнію.* О снабженіи отъ Военнаго Министерства оружіемъ команды, состоящія въ вѣдѣніи прочихъ Министерствъ.

ІЮЛЬ.

16996. — *Іюля 1. Именный, объявленный Командиру отдѣльнаго Кавказскаго корпуса Военнымъ Министромъ.* О срокахъ для представленій о производствѣ на вакансіи офицеровъ.

16997. — *Іюля 1. Высочайше утвержденное положеніе о Тамбовскомъ Александринскомъ Институтѣ благородныхъ дѣвицъ.*

16998. — *Іюля 2. Именный, объявленный въ приказѣ Военнаго Министра.* О производствѣ довольствія порціями безсрочно-отпускныхъ нижнихъ чиновъ, при сборахъ ихъ для учебныхъ занятій.

16999. — *Іюля 2 (Августа 11). Высочайше утвержденное мнѣніе Государственнаго Совѣта.* О введеніи въ Россіи на судоходныхъ путяхъ буксирнаго пароходства.

17000. — *Іюля 2 (Августа 11). Высочайше утвержденное мнѣніе Государственнаго Совѣта.* О отдачѣ въ оброчное содержаніе городскихъ выгонныхъ земель.

17001. — *Іюля 2 (Августа 12). Высочайше утвержденное мнѣніе Государственнаго Совѣта.* О порядкѣ сдачи губерній при увольненіи Начальниковъ оныхъ въ отпускъ.

17002. — *Іюля 2 (Августа 19). Высочайше утвержденное мнѣніе Государственнаго Совѣта.* О наказаніи малолѣтныхъ и несовершеннолѣтнихъ при повтореніи ими преступленій.

17003. — *Іюля 2 (Августа 20). Высочайше утвержденное мнѣніе Государственнаго Совѣта.* О допущеніи лицевиковъ къ подрядамъ, дозволеннымъ сельскимъ обывателямъ.

17004. — *Іюля 2. Высочайше утвержденное мнѣніе Государственнаго Совѣта, объявленное Министромъ Государственныхъ Имуществъ.* О дозволеніи поселенникамъ оставаться на земляхъ у владѣльцевъ и совершать для сего съ послѣдними взаимныя условія.

17005. — *Іюля 3. Именный, объявленный Коммиссаріатскому Департаменту Военнымъ Министромъ.* О отпускѣ лагерей резервнымъ Черноморскимъ линейнымъ баталіонамъ.

17006. — *Іюля 3 (Августа 11). Высочайше утвержденное мнѣніе Государственнаго Совѣта.* О мѣрѣ, въ какой слѣдуетъ производить взысканіе съ городскихъ и земскихъ полицій, за упущеніе по зачисленію солдатскихъ дѣтей въ кантонисты.

17007. — *Іюля 3. Высочайше утвержденное положеніе Комитета Министровъ, объявленное Главноуправляющимъ Путями Сообщенія и Публичными Зданіями.* О учрежденіи компаніи для устройства желѣзноконной дороги между Волгою и Дономъ.

17008. — *Іюля 5. Именный, объявленный Министромъ Государственныхъ Имуществъ.* О медаляхъ, выдаваемыхъ помѣщикамъ и промышленникамъ, которые представятъ лучшій скотъ.

17009. — *Іюля 5. Именный, объявленный Артиллерійскому Департаменту Военнымъ Министромъ.* О ежегодномъ ассигнованіи суммы на разъѣзды Исправнику Ижевскаго завода и его Помощнику.

17010. — *Іюля 5. Высочайше утвержденная докладная записка Артиллерійскаго Департамента.* О отпускѣ лейбъ-гвардіи конно-гренадерскому и драгунскому полкамъ ремонта на второй комплектъ ружей.

17011. — *Іюля 6. Именный, объявленный Главнокомандующему Дѣйствующею арміею Военнымъ Министромъ.* О сужденіи военнымъ судомъ нашихъ подданныхъ, изобличенныхъ въ подговариваніи къ побѣгу за границу.

17012. — *Іюля 6. Высочайше утвержденное положеніе Комитета Министровъ.* О производствѣ изъ Государственнаго Казначейства пенсій лицамъ, служащимъ по вѣдомству заведеній Ея Императорскаго Величества.

17013. — *Іюля 6. Высочайше утвержденное положеніе Комитета Министровъ, объявленное Товарищемъ Министра Юстиціи.* О преобразованіи лѣсныхъ классовъ при Митавской Гимназіи въ приготовительное Лѣсное Отдѣленіе.

17014. — *Іюля 6. Высочайше утвержденное положеніе Комитета Министровъ, объявленное Министромъ Внутреннихъ Дѣлъ.* О порядкѣ отдачи въ наемъ въ Кронштадтѣ биржевыхъ мѣстъ для лѣсной торговли.

17015. — *Іюля 6. Высочайше утвержденное положеніе Комитета Министровъ, объявленное Министромъ Внутреннихъ Дѣлъ.* О дозволеніи покрывать частныя зданія полированными войлоками, приготовленными по представленнымъ Флигель-Адъютантомъ Глазенапомъ образцамъ.

17016. — *Іюля 7. Именный, объявленный Коммиссаріатскому Департаменту Дежур-*

ными. Генераломъ Главнаго Штаба. О сохраненіи жалованья и столовыхъ денегъ генераламъ отдѣльнаго Сибирскаго корпуса, увольняемымъ въ четырехмѣсячный отпускъ.

17017. — *Іюля 7. Высочайше утвержденное положеніе объ Общественномъ Сибирскомъ Банкѣ въ г. Томскѣ, въ пользу Мріинскаго Сибирскаго Института для воспитанія дѣвицъ.*

17018. — *Іюля 7. Высочайше утвержденное положеніе о больницѣ для чернорабочаго класса людей въ Москвѣ.*

17019. — *Іюля 7. Высочайше утвержденный штатъ Ковенской Казенной Палаты.*

17020. — *Іюля 7. Высочайше утвержденный штатъ Уѣзднаго Казначейства въ г. Троканъ, Виленской губерніи.*

17021. — *Іюля 7. Высочайше утвержденный штатъ Уѣзднаго Казначейства въ губернскомъ городѣ Ковно.*

17022. — *Іюля 7. Высочайше утвержденные штаты Уѣздныхъ Казначействъ: Бѣлостокскаго, Сокольскаго и Бѣльскаго, Гродненской губерніи.*

17023. — *Іюля 7. Высочайше утвержденное мнѣніе Государственнаго Совѣта.* О дополнительномъ штатѣ Департамента и Канцеляріи Министерства Юстиціи.

17024. — *Іюля 8. Высочайше утвержденное мнѣніе Государственнаго Совѣта.* О отмѣнѣ выдачи ссудъ изъ капитала сельской промышленности Новороссійскихъ губерній, на заселеніе пустопорожнихъ земель и разведеніе тонкошерстныхъ овецъ.

17025. — *Іюля 8 (Августа 11). Высочайше утвержденное мнѣніе Государственнаго Совѣта.* О непринятіи прошеній, неподписанныхъ по пунктамъ.

17026. — *Іюля 10. Манифестъ.* О производствѣ въ семъ году четвертаго частнаго очереднаго набора съ губерній восточной полосы Имперіи.

17027. — *Іюля 10. Именный, данный Сенату.* О правилахъ для производства четвертаго частнаго очереднаго набора.

17028. — *Іюля 10. Именный, данный Сенату.* О сборѣ рекрутъ съ однодворцевъ и гражданъ Западныхъ губерній.

17029. — *Іюля 10. Именный, объявленный Командиру отдѣльнаго Кавказскаго корпуса Военнымъ Министромъ.* О предоставленіи Наказнымъ Атаманамъ Черноморскаго и Кавказскаго линейнаго казачьихъ войскъ и Походному Атаману Донскихъ полковъ представлять въ Капитулъ Орденовъ списки о нижнихъ чинахъ, имѣющихъ право на полученіе знака отличія Св. Анны.

17030. — *Іюля 12. Именный, объявленный Коммисаріатскому Департаменту Дежурнымъ Генераломъ Главнаго Штаба.* О отпускѣ прогонныхъ денегъ нижнимъ чинамъ, отправляемымъ изъ учебнаго сапернаго баталіона въ армейскіе саперные баталіоны.

17031. — *Іюля 12. Именный, объявленный Артиллерійскому Департаменту Дежурнымъ Генераломъ Главнаго Штаба.* О ношеніи унтеръ-офицерамъ 4 и 5 стрѣлковыхъ баталіоновъ кортиковъ.

17032. — *Іюля 13. Высочайше утвержденная докладная записка Артиллерійскаго Департамента.* О отпускѣ патронныхъ сумъ и патроновъ для ружей, находящихся въ Царствѣ Польскомъ постояннымъ сторожамъ при складахъ инженернаго и артиллерійскаго вѣдомствъ.

17033. — *Іюля 14. Именный, объявленный въ приказѣ Военнаго Министра.* О начальствахъ, коимъ подчиняются Кавказскіе линейные баталіоны.

17034. — *Іюля 14. Именный, объявленный Инженерному Департаменту Военнымъ Министромъ.* О производствѣ Командиру Дунайскаго инженернаго округа съ его штатомъ квартирныхъ денегъ.

17035. — *Іюля 15. Именный, объявленный Управляющимъ Министерствомъ Юстиціи.* О допущеніи сбора вмѣсто исака деньгами.

17036. — *Іюля 15. Именный, объявленный Командиру отдѣльнаго Кавказскаго корпуса Военнымъ Министромъ.* О опредѣленіи Коллежскаго Асессора Люлье чиновникомъ для особыхъ порученій при Начальникѣ Черноморской береговой линіи.

17037. — *Іюля 18. Высочайше утвержденное положеніе о Спеціальной Коммиссіи Коннозаводства.*

17038. — *Іюля 18. Высочайше утвержденное положеніе о третьемъ округѣ Корпуса Жандармовъ.*

Гл. I. — Составъ третьяго округа Корпуса Жандармовъ.
II. Управленіе округомъ.
III. Власть, обязанность и отвѣтственность лицъ управленія третьяго округа Корпуса Жандармовъ.
IV. Предметы обязанностей жандармовъ.
V. Содержаніе и довольствіе округа.
VI. Помѣщеніе жандармскаго дивизіона и командъ, отопленіе и освѣщеніе.
VII. Комплектованіе жандармскаго дивизіона и командъ нижними чинами и ремонтированіе лошадьми.
VIII. Преимущества нижнихъ чиновъ, въ жандармахъ служащихъ.
IX. Разные предметы.

17039. — *Іюля 19. Именный, объявленный въ приказѣ Военнаго Министра.* О высылкѣ войскъ на работы, производимыя по вѣдомству Главнаго Управленія Путей Сообщенія и Публичныхъ Зданій.

17040. — *Іюля 19. Именный, объявленный Управляющему Артиллерійскимъ Департаментомъ Исправляющимъ должность Начальника Штаба Генералъ-Фельдцейхмейстера.* О введеніи въ оружейныхъ заводахъ изобрѣтенной механикомъ Грейсономъ машины для повѣрки цѣлпковъ на ружьяхъ.

17041. — *Іюля 20. Именный, объявленный Главнокомандующему дѣйствующею арміею Военнымъ Министромъ.* О нарядѣ воинскихъ командъ для исполненія надъ поджигателями шпицрутенныхъ наказаній.

17042. — *Іюля 20. Именный, объявленный Командующему войсками, въ Финляндіи расположенными, Военнымъ Министромъ.* О имѣніи въ постоянныхъ лазаретахъ, учрежденныхъ въ г. Або и Тавастгусѣ, еще по одному фельдшеру.

17043. — *Іюля 20. Именный, объявленный Командиру отдѣльнаго Кавказскаго корпуса Военнымъ Министромъ.* О прибавкѣ въ Тифлисскій Ордонансъ-гаузъ Плацъ-Адъютанта, Аудитора и младшаго писаря.

17044. — *Іюля 20 (Августа 19). Высочайше утвержденное положеніе Комитета Министровъ.* О причисленіи цыганъ въ казенные крестьяне только въ томъ числѣ душъ, какое въ семействѣ ихъ состоитъ налицо.

17045. — *Іюля 20. Высочайше утвержденное положеніе Комитета Министровъ, объявленное Министромъ Государственныхъ Имуществъ.* О количествѣ платежа въ пополненіе состоящаго на Бессарабскихъ Нѣмецкихъ колонистахъ казеннаго долга.

17046. — *Іюля 20. Высочайше утвержденное положеніе Комитета Министровъ, объявленное Товарищемъ Министра Финансовъ.* О причисленіи къ классу должности и разряду пенсіи чиновника, опредѣленнаго для надзора по частнымъ золотымъ промысламъ въ Оренбургской губерніи.

17047. — *Іюля 20. Высочайше утвержденное положеніе Комитета Министровъ, объявленное Управляющимъ Министерствомъ Юстиціи.* О учрежденіи въ городѣ Нарвѣ высшаго уѣзднаго училища.

17048. — *Іюля 20. Высочайше утвержденное положеніе Комитета Министровъ, объявленное Управляющимъ Министерствомъ Юстиціи.* О принятіи въ службу по землемѣрной части личныхъ и потомственныхъ почетныхъ гражданъ.

17049. — *Іюля 20. Сенатскій, по Высочайшему повелѣнію.* О причисленіи трехъ Членовъ изъ дворянъ, назначаемыхъ въ

Комитеты о губернскомъ коннозаводствѣ къ VI разряду по росписанію должностей, съ предоставленіемъ имъ права считаться въ государственной службѣ и носить мундиръ.

17050. — *Іюля 21. Именный, объявленный Главноуправляющимъ Путями Сообщенія и Публичными Зданіями.* О учрежденіи четвертаго Стола въ первомъ Отдѣленіи Департамента Разсмотрѣнія Проектовъ и Смѣтъ.

17051. — *Іюля 21. Сенатскій.* О открытіи почтовой гоньбы между городами Петропавловскомъ и Ишимомъ Тобольской губерніи.

17052. — *Іюля 22. Сенатскій.* О соблюденіи правила, изъясненнаго въ 45, 57 и 64 ст. Т. 15 Свода Зак. о лицахъ, изъятыхъ отъ тѣлеснаго наказанія.

17053. — *Іюля 23. Именный, данный Сенату.* О разрѣшеніи отъ бремени Ея Императорскаго Высочества Великой Княгини Маріи Николаевны.

17054. — *Іюля 23. Именный, объявленный въ приказѣ Военнаго Министра.* О порядкѣ сдачи полкамъ и баталіонамъ старыхъ знаменъ и штандартовъ.

17055. — *Іюля 25. Высочайше утвержденный рапортъ Командира отдѣльнаго Кавказскаго корпуса.* О отпускѣ Черноморскому линейному № 12 баталіону лазаретныхъ вещей и денегъ на содержаніе больныхъ въ ротномъ лазаретѣ.

17056. — *Іюля 23. Высочайше утвержденное положеніе Комитета Министровъ, объявленное Управлявшимъ Министерствомъ Юстиціи.* О штатѣ для Тройскаго Уѣзднаго Суда.

17057. — *Іюля 24. Сенатскій.* О недозволеніи казеннымъ Землемѣрамъ, при спеціальномъ межеваніи, входить съ владѣльцами въ частныя сдѣлки.

17058. — *Іюля 25. Высочайше утвержденное положеніе для школы малолѣтныхъ дѣтей и пансіоновъ при Сиротскомъ Институтѣ Гатчинскаго Воспитательнаго Дома.*

17059. — *Іюля 26. Именный, объявленный Главнокомандующему дѣйствующею арміею Военнымъ Министромъ.* О срокѣ для производства въ оберъ-офицерскіе чины состоящихъ по кавалеріи Корнетовъ изъ горцевъ.

17060. — *Іюля 26. Именный, объявленный Коммисаріатскому Департаменту Дежурнымъ Генераломъ Главнаго Штаба.* О производствѣ столовыхъ денегъ воинскому Начальнику въ укрѣпленіи Темиръ-Ханъ-Шурѣ.

17061. — *Іюля 26. Сенатскій.* О Высочайше утвержденныхъ гербахъ Грузино-Имеретинской губерніи и Каспійской области.

17062. — *Іюля 28. Сенатскій.* О Высочайше утвержденномъ гербѣ города Ковно.

17063. — *Іюля 26. Именный, объявленный Главноуправляющимъ Путями Сообщенія и Публичными Зданіями.* О присвоеніи должности Начальника Третьяго Отдѣленія Штаба Корпуса Путей Сообщенія VI класса.

17064. — *Іюля 27. Именный, объявленный Главноуправляющимъ Путями Сообщенія и Публичными Зданіями.* О распространеніи на Аудиторовъ, служащихъ въ вѣдомствѣ Главнаго Управленія Путей Сообщенія, права на полученіе по выслугѣ установленныхъ сроковъ прибавки жалованья.

17065. — *Іюля 27. Высочайше утвержденная докладная записка Артиллерійскаго Департамента.* О оставленіи при Аншеронскомъ пѣхотномъ полку 200 старыхъ ружей.

17066. — *Іюля 27. Высочайше утвержденная докладная записка Медицинскаго Департамента.* О отнесеніи должности старшаго лекаря учебнаго сапернаго баталіона къ V разряду росписанія должностей чиновъ военно-медицинскаго вѣдомства.

17067. — *Іюля 27. Высочайше утвержденное положеніе Комитета Министровъ.* О присвоеніи чиновникамъ Счетнаго Отдѣленія Варшавскаго Строительнаго Комитета классовъ по должностямъ и разрядовъ по пенсіямъ и мундирамъ.

17068. — *Іюля 27 (Сентября 5). Высочайше утвержденное положеніе Комитета Министровъ.* О предоставленіи Тюремнымъ Комитетамъ обращать въ экономическій капиталъ остатковъ отъ суммъ, отпускаемыхъ въ ихъ распоряженіе на содержаніе арестантовъ и тюремныхъ замковъ.

17069. — *Іюля 27 (Сентября 9). Высочайше утвержденное положеніе Комитета Министровъ.* О правилахъ для раздачи ярмарочныхъ помѣщеній.

17070. — *Іюля 27 (Сентября 9). Высочайше утвержденное положеніе Комитета Министровъ.* О правилахъ, на коихъ можетъ быть дозволено частнымъ лицамъ заниматься золотымъ промысломъ на земляхъ Тептярей въ Оренбургской губерніи.

17071. — *Іюля 27. Высочайше утвержденное положеніе Комитета Министровъ, объявленное Министромъ Внутреннихъ Дѣлъ.* О опредѣленіи классовъ и разрядовъ чинамъ Канцеляріи Медицинскаго Совѣта.

17072. — *Іюля 27. Высочайше утвержденное положеніе Комитета Министровъ, объявленное Министромъ Внутреннихъ Дѣлъ.* О выдачѣ въ г. Николаевѣ, приходящимъ туда рабочимъ отсрочки по паспортамъ.

17073. — *Іюля 27. Сенатскій, по Высочайшему повелѣнію.* О взысканіяхъ, налагаемыхъ Начальниками губерній на виновныхъ въ упущеніяхъ по службѣ.

17074. — *Іюля 27. Сенатскій.* О приведеніи въ дѣйствіе Высочайшаго указа 18 Декабря 1842 года, относительно образованія въ новомъ составѣ сѣверо-западныхъ губерній.

17075. — *Іюля 27. Сенатскій.* О открытіи С. Петербургской Управы Благочинія по новому о ней положенію.

17076. — *Іюля 29. Сенатскій, по Высочайшему повелѣнію.* О распространеніи на Генераловъ, штабъ и оберъ-офицеровъ Корпуса Инженеровъ Путей Сообщенія постановленія о времени назначенія пенсіи и прибавки офицерамъ и чиновникамъ военнаго вѣдомства.

17077. — *Іюля 31. Именный, объявленный Товарищемъ Министра Финансовъ.* О возобновленіи дѣйствій Рыбинской временной Банковой Конторы.

17078. — *Іюля 31. Именный, объявленный въ циркулярномъ предписаніи Инспекторскаго Департамента Военнаго Министерства.* О порядкѣ представленія на ревизію и окончательнаго рѣшенія дѣлъ о строевыхъ унтеръ-офицерахъ, добровольно отказавшихся отъ производства въ офицеры.

17079. — *Іюля 31. Высочайше утвержденный Уставъ Одесской морской страховой компаніи.*

17080. — *Іюля 31. Сенатскій.* О опредѣленіи мѣры для оптовой продажи хлѣбнаго вина на скотныхъ площадяхъ.

АВГУСТЪ.

17081. — *Августа 1. Именный, объявленный Генералъ-Лейтенанту Фонъ-Фрикену Директоромъ Департамента Военныхъ Поселеній.* О оставленіи при конскомъ заведеніи въ г. Старой Руссѣ трехъ берейторскихъ учениковъ и о назначеніи къ нимъ одного берейтора.

17082. — *Августа 2. Именный, объявленный Командующему отдѣльнымъ гвардейскимъ корпусомъ Военнымъ Министромъ.* О прибавкѣ по 15 человѣкъ музыкантовъ въ гренадерскіе Императора Франца I и Короля Фридриха Вильгельма III полки.

17083. — *Августа 2. Именный, объявленный Медицинскому Департаменту Военнымъ Министромъ.* О числѣ ординаторовъ въ госпиталяхъ.

17084. — *Августа 2. Сенатскій.* О вычетахъ за чины съ учителей.

17085. — *Августа 5. Именный, объявленный Командующему отдѣльнымъ гвардейскимъ корпусомъ Военнымъ Министромъ.* О отмѣнѣ обученія нижнихъ чиновъ въ

войскахъ отдѣльнаго гвардейскаго корпуса гимнастическимъ упражненіямъ.

17086. — *Августа 5. Именный, объявленный Главнокомандующему дѣйствующею арміею Военнымъ Министромъ.* О награжденіи нижнихъ чиновъ стрѣлковыхъ баталіоновъ, постоянно отличающихся въ стрѣльбѣ.

17087. — *Августа 5. Высочайше утвержденное положеніе Комитета Министровъ.* О освобожденіи дома Саратовскаго Почетнаго Гражданина Горбунова, въ коемъ устроена имъ единовѣрческая церковь, отъ денежнаго сбора, положеніемъ о постойной въ г. Саратовѣ повинности опредѣленнаго.

17088. — *Августа 5. Высочайше утвержденное положеніе Комитета Министровъ, объявленное Товарищемъ Министра Государственныхъ Имуществъ.* О зачисленіи Землемѣрамъ Царства Польскаго прежней службы при переходѣ на службу въ Имперію.

17089. — *Августа 4. Именный, объявленный въ приказѣ Военнаго Министра.* О пенсіи унтеръ-офицеровъ, получавшихъ до отставки двѣ трети прапорщичьяго или корнетскаго жалованья, онаго и при поступленіи ихъ вновь на службу.

17090. — *Августа 4. Именный, объявленный Командующему отдѣльнымъ гвардейскимъ корпусомъ Военнымъ Министромъ.* О кантахъ вокругъ воротниковъ мундировъ, сюртуковъ и шинелей офицеровъ и нижнихъ чиновъ лейбъ-гвардіи уланскаго полка.

17091. — *Августа 4. Именный, объявленный Главнокомандующему дѣйствующею арміею Военнымъ Министромъ.* О показываніи отмѣтокъ о нравственности и способностяхъ воспитанниковъ, выписываемыхъ изъ военно-учебныхъ заведеній, въ особо выдаваемыхъ свидѣтельствахъ.

17092. — *Августа 7. Именный, объявленный Исправляющему должность Главнаго Начальника военно-учебныхъ заведеній Военнымъ Министромъ.* О назначеніи для дѣтей финляндскихъ уроженцевъ десяти вакансій въ Павловскомъ Кадетскомъ Корпусѣ.

17093. — *Августа 7. Высочайше утвержденная докладная записка Комитета о устройствѣ губернскихъ шоссе.* О правилахъ уплаты займовъ для устройства губернскихъ шоссе.

17094. — *Августа 8. Именный, объявленный Генералъ-Губернатору Восточной Сибири Военнымъ Министромъ.* О прогонныхъ деньгахъ на доставленіе изъ Сибири опредѣляемыхъ въ военно-учебныя заведенія сыновей государственныхъ преступниковъ.

17095. — *Августа 8. Именный, объявленный Исправляющему должность Главнаго Начальника военно-учебныхъ заведеній Военнымъ Министромъ.* О опредѣленіи изъ каждаго столичнаго военно-учебнаго заведенія въ артиллерійскую техническую школу кантонистовъ, для приготовленія къ должности лаборантовъ и смотрителей за кабинетами.

17096. — *Августа 8. Именный, объявленный Провіантскому Департаменту Военнымъ Министромъ.* О отпускѣ кормовыхъ денегъ безсрочно-отпускнымъ нижнимъ чинамъ, во время слѣдованія ихъ къ мѣстамъ сбора и обратно.

17097. — *Августа 9. Именный, объявленный Министромъ Внутреннихъ Дѣлъ.* О комплектованіи служителями полицейскихъ и пожарныхъ командъ въ городахъ Кавказской области.

17098. — *Августа 10 (25). Именный, данный Сенату.* О изданіи перваго Продолженія Свода Законовъ 1842 года.

17099. — *Августа 10. Высочайше утвержденное положеніе Комитета Министровъ.* О способахъ къ содержанію воспитанниковъ изъ Мусульманъ, окончившихъ курсъ Медицины въ Казанскомъ Университетѣ, при опредѣленіи ихъ для пользованія тѣхъ сословій, къ коимъ они по происхожденію своему принадлежатъ.

17100. — *Августа 10. Высочайше утвержденное положеніе Комитета Министровъ.* О измѣненіи границъ нѣкоторыхъ уѣздовъ Виленской и Ковенской губерній.

17101. — *Августа 10 (Октября 2). Высочайше утвержденное положеніе Комитета Министровъ.* О предоставленіи Министру Внутреннихъ Дѣлъ права разрѣшать введеніе штрафа за необъявленіе полиціи о пріѣзжающихъ и отъѣзжающихъ.

17102. — *Августа 10. Высочайше утвержденное положеніе Комитета Министровъ, объявленное Товарищемъ Министра Финансовъ.* О допущеніи контрактнаго маріупольства въ Колывано-воскресенскихъ заводахъ.

17103. — *Августа 11. Именный, объявленный Управляющему Министерствомъ Финансовъ Военнымъ Министромъ.* О производствѣ безденежно соли Лабинскому и Владикавказскому полкамъ Кавказскаго линейнаго казачьяго войска.

17104. — *Августа 11. Именный, объявленный въ приказѣ Военнаго Министра.* О упраздненіи находящейся въ Севастополѣ исправительной роты изъ цыганъ.

17105. — *Августа 11. Сенатскій.* О пріемѣ въ залогъ по содержанію казенныхъ имѣній, домовъ, въ городѣ Бѣлостокѣ сосредоточенныхъ.

17106. — *Августа 12. Именный, объявленный въ приказѣ Военнаго Министра.* О производствѣ въ офицеры вольноопредѣляющихся, обязанныхъ прослужить въ унтеръ-офицерскихъ званіяхъ четыре года, на вакансіи и въ другіе полки.

17107. — *Августа 12. Высочайше утвержденное положеніе о сформированіи стрѣлковаго баталіона для четвертаго пѣхотнаго корпуса.*

17108. — *Августа 13. Именный, объявленный Департаменту Генеральнаго Штаба Военнымъ Министромъ.* О штатѣ военно-походной литографіи отдѣльнаго Кавказскаго корпуса.

17109. — *Августа 13. Высочайше утвержденный Уставъ Комитета для вспомоществованія бѣднымъ жителямъ Гилярнаго селенія въ перестройкѣ ихъ домовъ.*

Отд. I. — Цѣль учрежденія Комитета и денежные способы его.

II. Составъ Комитета и производство въ немъ дѣлъ.

III. Порядокъ производства вспомоществованія.

IV. Отчетность Комитета.

17110. — *Августа 13. Высочайше утвержденныя правила о раздачѣ испрашиваемыхъ ссудъ для возобновленія сгорѣвшихъ общественныхъ зданій, и частныхъ домовъ въ г. Перми.*

17111. — *Августа 12. Именный, данный Синоду.* О закрытіи Бѣлорусско-Литовской Духовной Коллегіи.

17112. — *Августа 12. Именный, объявленный Управляющимъ Министерствомъ Юстиціи.* О классахъ должностей чиновниковъ Коммиссіи для ревизіи и составленія законовъ Царства Польскаго.

17113. — *Августа 12. Именный, объявленный въ приказѣ Военнаго Министра.* О переименованіи четвертаго стрѣлковаго баталіона въ Кавказскій.

17114. — *Августа 12. Именный, объявленный Коммиссаріатскому Департаменту Военнымъ Министромъ.* О прогонныхъ деньгахъ воспитанникамъ изъ дворянъ и обер-офицерскихъ дѣтей, находящихся въ баталіонахъ военныхъ кантонистовъ.

17115. — *Августа 12. Именный, объявленный Артиллерійскому Департаменту Военнымъ Министромъ.* О назначеніи ремонта на смазку конской аммуниціи и на окраску обоза летучему парку, сформированному на Кавказѣ при 20 артиллерійской бригадѣ.

17116. — *Августа 15. Высочайше утвержденный Уставъ училища бѣлицъ духовнаго званія.*

17117. — *Августа 13. Сенатскій, по Высочайшему повелѣнію.* О имуществахъ послѣ умирающихъ въ Россіи Французскихъ подданныхъ и послѣ подданныхъ Россійскихъ, умирающихъ во Франціи.

1843

17118. — *Августа 16. Сенатскій.* О подтвержденіи, дабы члены судебныхъ мѣстъ не были командируемы для производства слѣдствій, кромѣ важныхъ и чрезвычайныхъ случаевъ.

17119. — *Августа 17. Высочайше утвержденное положеніе Комитета Министровъ,* объявленное *Товарищемъ Министра Финансовъ.* О содержаніи, назначенномъ чиновнику, употребляемому для отправленія на флотъ больныхъ матросовъ.

17120. — *Августа 18. Именный,* объявленный *Управляющимъ Министерствомъ Юстиціи.* О прибавкѣ въ I-е Отдѣленіе Департамента Удѣловъ трехъ Помощниковъ Столоначальниковъ.

17121. — *Августа 18. Именный,* объявленный *въ приказъ Военнаго Министра.* О нашивкахъ изъ галуна для нижнихъ чиновъ стрѣлковыхъ баталіоновъ, отличающихся въ стрѣльбѣ.

17122. — *Августа 18. Именный,* объявленный *Главнокомандующему дѣйствующею арміею Военнымъ Министромъ.* О взысканіяхъ съ штабъ и оберъ-офицеровъ за просрочки въ отпускахъ.

17123. — *Августа 18. Высочайше утвержденное положеніе Комитета Министровъ.* О продолженіи Любско-С. Петербургскому пароходному обществу на два года привилегіи на плаваніе пароходовъ онаго собственно между С. Петербургомъ и Любекомъ.

17124. — *Августа 19. Именный,* объявленный *Коммисаріатскому Департаменту Военнымъ Министромъ.* О расположеніи отдѣльнаго гренадерскаго корпуса на лѣтнее время лагеремъ у мызы Ронши.

17125. — *Августа 19. Именный,* объявленный *Инспекторскому Департаменту въ отношеніи Аудиторіатскаго Департамента.* О предоставленіи походному Атаману Донскихъ казачьихъ полковъ отдѣльнаго Кавказскаго корпуса власти дивизіоннаго начальника въ рѣшеніи военно-судныхъ дѣлъ о нижнихъ чинахъ войска Донскаго.

17126. — *Августа 20. Сенатскій.* О новомъ измѣреніи разстоянія Буняковской почтовой станціи въ Полтавской губерніи отъ сосѣдственныхъ съ нею.

17127. — *Августа 22. Именный,* объявленный *въ приказъ Военнаго Министра.* О упраздненіи находящейся въ Кронштадтѣ исправительной роты.

17128. — *Августа 22. Именный,* объявленный *Коммисаріатскому Департаменту Военнымъ Министромъ.* О отпускѣ суммы на ремонтное содержаніе подъемныхъ лошадей, повозокъ и проч., состоящихъ въ Брестъ-Литовской крѣпости.

17129. — *Августа 24. Сенатскій.* О порядкѣ производства дѣлъ о порубкахъ и истребленіи казенныхъ лѣсовъ.

17130. — *Августа 25. Именный,* объявленный *Коммисаріатскому Департаменту Военнымъ Министромъ.* О выдачѣ прогонныхъ денегъ воспитанникамъ военно-учебныхъ заведеній изъ Горцевъ, Лезгинъ и Мусульманъ, назначаемыхъ на службу юнкерами.

17131. — *Августа 26. Синодскій.* О недозволеніи выходцамъ изъ-за границы сбора пожертвованій въ пользу заграничныхъ монастырей и церквей.

17132. — *Августа 28. Именный,* объявленный *Товарищемъ Министра Финансовъ.* О обращеніи въ пользу города Елисаветграда процентныхъ денегъ, поступающихъ съ купцовъ онаго города.

17133. — *Августа 31. Именный,* объявленный *Св. Синодомъ.* О распространеніи на Кіевскую, Подольскую и Волынскую епархіи положенія о обезпеченіи сельскаго духовенства.

17134. — *Августа 31. Именный,* объявленный *въ приказъ Военнаго Министра.* О подтвержденіи, чтобы офицеры въ загородномъ расположеніи, въ виѣ фронта, ѣздили верхомъ на форменныхъ сѣдлахъ и съ форменнымъ конскимъ приборомъ.

17135. — *Августа 31. Высочайше утвержденный проектъ дополнительнаго штата Временнаго Присутствія Герольдіи.*

17136. — *Августа 31. Высочайше утвержденное положеніе Комитета Министровъ.* О обращеніи на Государственное Казначейство издержекъ на отправленіе въ первую Казанскую Гимназію и тамошній Университетъ воспитанниковъ изъ Магометанскихъ дѣтей Оренбургской губерніи.

17137. — *Августа 31 (Сентября 21). Высочайше утвержденное положеніе Комитета Министровъ.* О освобожденіи почтовыхъ станцій, на которыхъ производится раздробительная продажа напитковъ проѣзжающимъ, отъ взятія свидѣтельствъ.

СЕНТЯБРЬ.

17138. — *Сентября 1. Именный,* объявленный *Исправляющему должность Генералъ-фельдцейхмейстера Военнымъ Министромъ.* О переведеніи шуфель къ единорогамъ.

17139. — *Сентября 2. Именный,* объявленный *въ приказъ Военнаго Министра.* О выдачѣ прогонныхъ и кормовыхъ денегъ солдатскимъ дѣтямъ, возвращающимся, послѣ смерти, нижнихъ чиновъ, на родину.

17140. — *Сентября 2. Сенатскій.* О учрежденіи новой почтовой станціи подъ названіемъ Александровской, Херсонской губерніи.

17141. — *Сентября 5. Именный,* объявленный *въ приказъ Военнаго Министра.* О сформированіи въ Пальчикѣ и Баксанѣ инвалидной команды.

17142. — *Сентября 5. Именный,* объявленный *Инспекторскому Департаменту Военнымъ Министромъ.* О пенсіяхъ управляющимъ Коммисаріатскими Коммиссіями.

17143. — *Сентября 5. Именный,* объявленный *Наказному Атаману войска Донскаго Военнымъ Министромъ.* О мѣрѣ удовлетворенія станичныхъ надобностей войска Донскаго.

17144. — *Сентября 6. Именный,* объявленный *въ приказъ Военнаго Министра.* О причисленіи Московской военно-рабочей роты къ III округу Путей Сообщенія.

17145. — *Сентября 7. Именный,* объявленный *Предсѣдателю Комитета Государственнаго Коннозаводства Военнымъ Министромъ.* О имѣніи при Инспекторѣ ремонтированія кавалеріи отдѣльнаго гвардейскаго корпуса одного Адъютанта.

17146. — *Сентября 7. Высочайше утвержденное положеніе Комитета Министровъ.* О дозволеніи С. Петербургскому иностранному гостю Кейли съ товарищами учредить общество на паяхъ для введенія буксирнаго пароходства по Волгѣ.

17147. — *Сентября 7. Высочайше утвержденное положеніе Комитета Министровъ.* О установленіи платы за входъ въ С. Петербургѣ въ торговыя бани.

17148. — *Сентября 7. Высочайше утвержденное положеніе Комитета Министровъ.* О переводѣ сбора въ С. Петербургѣ чернорабочаго народа во дворъ мѣщанскаго общества.

17149. — *Сентября 7 (Октября 25). Высочайше утвержденное положеніе Комитета Министровъ.* О числѣ почтовыхъ лошадей, которое слѣдуетъ давать проѣзжающимъ по Ковенскому шоссе.

17150. — *Сентября 7. Высочайше утвержденное положеніе Комитета Министровъ, объявленное Министромъ Внутреннихъ Дѣлъ.* О назначеніи въ частный Сулинскій карантинъ Священника и причетника.

17151. — *Сентября 7. Высочайше утвержденное положеніе Комитета Министровъ, объявленное Министромъ Юстиціи.* О прибавочномъ жалованьѣ учителю Русскаго языка при Лемзальскомъ уѣздномъ училищѣ.

17152. — *Сентября 8. Манифестъ.* О разрѣшеніи Ея Императорскаго Высочества Государыни Цесаревны и Великой Княгини Маріи Александровны отъ бремени.

17153. — *Сентября 9. Именный,* объявленный *Главноуправляющимъ Путями Сообщенія и Публичными Зданіями.* О предсѣдательствованіи Нижегородскому Воен-

1843

ному Губернатору въ тамошней Губернской Строительной Коммисіи.

17154. — *Сентября 9. Сенатскій, по Высочайшему повелѣнію.* О предоставленіи Начальникамъ Корпусныхъ Штабовъ, въ наложеніи оштрафованій на нижнихъ чиновъ, собственно въ сихъ Штабахъ состоящихъ, правъ и власти, данныхъ Начальникамъ дивизій.

17155. — *Сентября 10. Именный, объявленный въ приказѣ Военнаго Министра.* О программѣ для экзамена къ производству изъ нижнихъ чиновъ въ офицеры.

17156. — *Сентября 10. Именный, объявленный Управлявшему Артиллерійскимъ Департаментомъ Исправляющимъ должность Начальника Штаба по управленію Генералъ-Фельдцейхмейстера.* О возложеніи на Ростовскую инвалидную команду надзора за имѣющимся въ крѣпости Св. Димитрія артиллерійскимъ имуществомъ.

17157. — *Сентября 11. Именный, объявленный Военному Министру Главнокомандующимъ дѣйствующею арміею.* О столовыхъ деньгахъ Плацъ-Маіору Ивангородской крѣпости.

17158. — *Сентября 11. Именный, объявленный Командиру отдѣльнаго Кавказскаго корпуса Военнымъ Министромъ.* О назначеніи въ Кавказскіе линейные №№ 2, 3, 4, 9, 10 и 11 баталіоны еще по одному медику и по одному фельдшеру.

17159. — *Сентября 13. Сенатскій, по Высочайшему повелѣнію.* О введеніи единообразной десятикопѣечной вѣсовой таксы для заграничной корреспонденціи.

17160. — *Сентября 14. Именный, данный Синоду.* О праздновапіи дня рожденія и тезоименитства Его Императорскаго Высочества Великаго Князя Николая Александровича.

17161. — *Сентября 14. Высочайше утвержденное положеніе Комитета Министровъ.* О отсрочкѣ видовъ проживающимъ въ С. Петербургѣ государственнымъ крестьянамъ другихъ губерній.

17162. — *Сентября 14. Высочайше утвержденное положеніе Комитета Министровъ.* О дозволеніи Члену Московскаго Тюремнаго Комитета Каммергеру Львову издавать для чтенія простолюдинамъ книги духовнаго и нравственнаго содержанія.

17163 — *Сентября 14. Высочайше утвержденное положеніе Комитета Министровъ.* О отпускѣ по 1279 руб. 17 коп. сер. въ годъ на содержаніе въ г. Славяносербскѣ уѣзднаго училища.

17164. — *Сентября 14 (Октября 5). Высочайше утвержденное положеніе Комитета Министровъ.* О правилахъ для расходовъ Посредническихъ Коммисій и посредниковъ по полюбовному спеціальному межеванію.

17165. — *Сентября 14. Высочайше утвержденное положеніе Комитета Министровъ, объявленное Министромъ Юстиціи.* — О учрежденіи званія Почетнаго Блюстителя для попеченія о Тульскомъ дѣвичьемъ начальномъ училищѣ.

17166. — *Сентября 14. Высочайше утвержденное положеніе Комитета Министровъ, объявленное Министромъ Внутреннихъ Дѣлъ.* — О усиленіи способовъ дѣлопроизводства въ Орловскомъ Губернскомъ Правленіи и Канцеляріи Начальника тамошней губерніи.

17167. — *Сентября 16. Именный, объявленный Коммисаріатскому Департаменту Военнымъ Министромъ.* О опредѣленіи количества стирокъ, ветоши, циновокъ или рогожъ и веревокъ, для расходованія въ военныхъ госпиталяхъ.

17168. — *Сентября 16. Именный, объявленный Коммисаріатскому Департаменту Военнымъ Министромъ.* О назначеніи кастеляншъ въ военные госпитали и полугоспитали.

17169. — *Сентября 17. Именный, объявленный въ приказѣ Военнаго Министра.* О имѣніи штабъ и оберъ-офицерамъ уланскаго Его Императорскаго Высочества Великаго Князя Николая Александровича полка, по одной серебряной петлицѣ на воротникѣ и обшлагахъ мундира.

17170. — *Сентября 17. Именный, объявленный Артиллерійскому Департаменту Военнымъ Министромъ.* О назначеніи столовыхъ денегъ главному пріемщику съ горныхъ заводовъ Уральскаго хребта снарядовъ и металловъ въ артиллерію.

17171. — *Сентября 17. Именный, объявленный Артиллерійскому Департаменту Военнымъ Министромъ.* О передѣлкѣ на Охтенскомъ и Казанскомъ пороховыхъ заводахъ бочекъ, для измельченія пороховаго состава.

17172. — *Сентября 18. Именный, объявленный Командиру отдѣльнаго Кавказскаго корпуса Военнымъ Министромъ.* О порядкѣ производства инспекторскихъ смотровъ войскъ отдѣльнаго Кавказскаго корпуса.

17173. — *Сентября 18. Именный, объявленный въ циркулярномъ предписаніи Инспекторскаго Департамента Военнаго Министерства.* О казакахъ войска Донскаго, пойманныхъ изъ бѣговъ внѣ предѣловъ того войска.

17174. — *Сентября 19. Именный, объявленный въ приказѣ Главноуправляющаго Путями Сообщенія и Публичными Зданіями.* О назначеніи дорожной полосы при устройствѣ шоссе.

17175. — *Сентября 20. Сенатскій, по Высочайшему повелѣнію.* О конвенціи, заключенной между Его Императорскимъ Величествомъ и Его Величествомъ Императоромъ Австрійскимъ, о почтовыхъ сообщеніяхъ между обоюдными ихъ государствами.

17176. — *Сентября 21. Именный, объявленный Командиру отдѣльнаго Кавказскаго корпуса Военнымъ Министромъ.* О порученіи особымъ двумъ офицерамъ пріема изъ Анапской и Керченской Почтовыхъ Конторъ казенной и частной корреспонденціи и разсылки оной въ укрѣпленія Черноморской береговой линіи.

17177. — *Сентября 21. Высочайше утвержденное положеніе Комитета Министровъ.* О продолженіи отпуска изъ оборотнаго капитала С. Петербургскаго Монетнаго Двора по 12500 р. асс. въ годъ на усиленіе счетной части онаго, впредь до утвержденія для того Двора новыхъ штатовъ.

17178. — *Сентября 21. Сенатскій.* О обнародованіи образцовъ кредитныхъ билетовъ 25, 10, 5 и 3-хъ-рублевыхъ достоинствъ.

17179. — *Сентября 26. Именный, объявленный Инспекторскому Департаменту въ отношеніи Аудиторіатскаго Департамента.* О порядкѣ производства слѣдствій надъ безсрочно-отпускными нижними чинами.

17180. — *Сентября 27. Именный, объявленный Министру Внутреннихъ Дѣлъ Военнымъ Министромъ.* О командированіи въ г. Царицынъ на ярмарку 50 казаковъ Астраханскаго войска.

17181. — *Сентября 27. Именный, объявленный Командиру отдѣльнаго Кавказскаго корпуса Военнымъ Министромъ.* О назначеніи еще другаго Капеллана для исполненія духовныхъ требъ воинскимъ чинамъ Римско-Католическаго исповѣданія, на Черноморской береговой линіи находящимся.

17182. — *Сентября 27. Именный, объявленный Командующему войсками на Кавказской линіи и въ Черноморіи Военнымъ Министромъ.* О производствѣ Екатеринодарской полиціи денегъ на канцелярскія потребности.

17183. — *Сентября 27. Именный, объявленный Наказному Атаману войска Донскаго Военнымъ Министромъ.* О отпускѣ Новочеркасскому Статистическому Комитету денегъ на канцелярскіе расходы.

17184. — *Сентября 27. Высочайше утвержденный Уставъ благотворительнаго общества въ городѣ Харьковѣ.*

17185. — *Сентября 27 (Ноября 2). Высочайше утвержденное положеніе по дѣламъ Закавказскаго края.* О порядкѣ выдачи второй половины жалованья тѣмъ чиновникамъ, служащимъ за Кавказомъ, кои подверглись суду или слѣдствію.

17186. — *Сентября 27. Высочайше утвержденное положеніе Комитета объ устрой-*

ствѣ Закавказскаго края, объявленное Товарищемъ Министра Государственныхъ Имуществъ. О порядкѣ отдачи на откупъ оброчныхъ статей въ Закавказскомъ краѣ.

17187. — *Сентября 27. Сенатскій.* О предоставленіи заводскимъ Исправникамъ брать обывательскихъ лошадей при разъѣздахъ по своимъ округамъ.

17188. — *Сентября 29. Именный, объявленный Управлявшему Министерствомъ Финансовъ Военнымъ Министромъ.* О отнесеніи на счетъ казны Царства Польскаго денежныхъ выдачей, которыя будутъ назначаемы воинскимъ чинамъ, занимающимъ должности въ ономъ Царствѣ.

17189. — *Сентября 29. Именный, объявленный Командиру отдѣльнаго Кавказскаго корпуса Военнымъ Министромъ.* О наказаніи виновныхъ въ безпорядкахъ, произведенныхъ жителями Мехтулинскаго селенія Кака-Шуры.

17190. — *Сентября 29. Сенатскій.* О учрежденіи новой почтовой станціи подъ названіемъ Павлинской въ Херсонской губерніи.

17191. — *Сентября 30. Именный, объявленный Министромъ Юстиціи.* О правахъ, присвоенныхъ Прокурору Керченскаго градоначальства.

17192. — *Сентября 30. Высочайше утвержденное положеніе Комитета Министровъ.* О порядкѣ утвержденія цѣнъ на отдачу въ содержаніе почтовыхъ и земскихъ лошадей.

17193. — *Сентября 30. Высочайше утвержденное положеніе Комитета Министровъ.* О суммѣ, ассигнуемой на обшивку гаекъ у ручныхъ арестантскихъ цѣпей.

17194. — *Сентября 30. Сенатскій.* О подтвержденіи къ исполненію правилъ по предмету оцѣнки зданій для представленія ихъ въ залогъ по обязательствамъ съ казною.

17195. — *Сентября 30. Сенатскій.* О разрѣшеніи Гражданскія Палаты, что домашнія отпускныя по явкѣ въ оныя, немедленно должны быть записываемы въ крѣпостныя книги и выдаваемы отпущеннымъ на волю людямъ.

ОКТЯБРЬ.

17196. — *Октября 1. Высочайше утвержденный Уставъ Московскаго художественнаго общества.*

Гл. I. — Положенія общія.
II. О правахъ членовъ.
III. О собраніяхъ общества.
IV. О правахъ и обязанностяхъ общества.
V. Объ управленіи общества.
VI. О порядкѣ пріема въ члены общества и члены Совѣта.
VII. Объ училищѣ живописи и ваянія.
VIII. Объ издержкахъ Общества и средствахъ покрытія оныхъ.
IX. О должностныхъ лицахъ, состоящихъ при училищѣ общества.

17197. — *Октября 2. Именный, объявленный С. Петербургскому Военному Генералъ-Губернатору Военнымъ Министромъ.* О сравненіи состоящаго при С. Петербургскомъ Военномъ Генералъ-Губернаторѣ Оберъ-Аудитора въ разрядахъ окладовъ съ Оберъ-Аудиторами Департаментовъ Военнаго Министерства.

17198. — *Октября 2. Именный, объявленный Командиру отдѣльнаго Кавказскаго корпуса Военнымъ Министромъ.* О мундирахъ Лабинскаго и Владикавказскаго казачьихъ полковъ.

17199. — *Октября 2. Сенатскій.* О образцахъ кредитныхъ билетовъ въ одинъ рубль серебромъ.

17200. — *Октября 4. Именный, объявленный Военнымъ Министромъ.* О назначеніи нижнимъ чинамъ войскъ, въ Оренбургскомъ краѣ на службѣ состоящихъ, денежнаго вознагражденія за поимку бѣглыхъ и бродягъ.

17201. — *Октября 6. Именный, объявленный Министромъ Юстиціи.* О распространеніи на Грузино-Имеретинскую губернію дѣйствія 80 ст. учрежденія для управленія Закавказскимъ краемъ.

17202. — *Октября 6. Именный, объявленный Министромъ Юстиціи.* О заковываніи арестантовъ въ кандалы въ Закавказскомъ краѣ.

17203. — *Октября 6. Именный, объявленный Командующему войсками, въ Финляндіи расположенными, Военнымъ Министромъ.* О порядкѣ пополненія убыли нижнихъ чиновъ, отъ Финляндскихъ линейныхъ баталіоновъ въ перемѣняющемся составѣ образцоваго пѣхотнаго полка находящихся.

17204. — *Октября 6. Именный, объявленный Командующему отдѣльнымъ гвардейскимъ корпусомъ Дежурнымъ Генераломъ Главнаго Штаба.* О порядкѣ испытанія нижнихъ чиновъ унтеръ-офицерскихъ званій гвардейскаго корпуса.

17205. — *Октября 6. Именный, объявленный Командиру отдѣльнаго Кавказскаго корпуса Военнымъ Министромъ.* О подчиненіи Начальнику Черноморской кордонной линіи укрѣпленія при Варениковой пристани.

17206. — *Октября 6. Именный, объявленный Артиллерійскому Департаменту Военнымъ Министромъ.* О мѣстѣ храненія знаменъ запасныхъ баталіоновъ 6 пѣхотнаго корпуса.

17207. — *Октября 6. Именный, объявленный Коммисаріатскому Департаменту Военнымъ Министромъ.* О производствѣ Ораніенбаумскому Плацъ-Маіору денегъ на канцелярскіе расходы.

17208. — *Октября 6. Именный, объявленный Коммисаріатскому Департаменту Военнымъ Министромъ.* О отпускѣ прогоновъ чинамъ Корпуса Жандармовъ.

17209. — *Октября 7. Именный, объявленный въ приказѣ Военнаго Министра.* О приведеніи четвертыхъ баталіоновъ подковъ 1, 2, 3, 4 и 5 пѣхотныхъ корпусовъ, въ одинаковый составъ съ первыми тремя баталіонами.

17210. — *Октября 7. Именный, объявленный Военному Министру Главноуправляющимъ Путями Сообщенія и Публичными Зданіями.* О оставленіи въ Сводѣ Военныхъ Постановленій узаконеній, до телеграфической части относящихся.

17211. — *Октября 8. Именный, объявленный Главноуправляющимъ Путями Сообщенія и Публичными Зданіями.* О сравненіи гражданскихъ должностей, по штату Департамента Желѣзныхъ Дорогъ положенныя, въ отношеніи классовъ и разрядовъ пенсій и мундировъ, съ должностями равныхъ наименованій въ другихъ Департаментахъ.

17212. — *Октября 8. Именный, объявленный Командиру отдѣльнаго Оренбургскаго корпуса Военнымъ Министромъ.* О назначеніи расположенія Оренбургской конно-артиллерійской бригады батарей № 16, 17 и 18.

17213. — *Октября 8. Высочайше утвержденное положеніе Комитета Министровъ.* О учрежденіи въ С. Петербургѣ особой женской больницы и врачебно-полицейскаго Комитета.

17214. — *Октября 9. Именный, объявленный Министромъ Юстиціи.* О присвоеніи должности Вагенмейстера особаго конюшеннаго штата для Ихъ Императорскихъ Высочествъ Великаго Князя Николая Александровича и Великой Княжны Александры Александровны, XII классъ.

17215. — *Октября 9. Именный, объявленный въ приказѣ Военнаго Министра.* О порядкѣ назначенія нижнихъ чиновъ въ пограничную стражу.

17216. — *Октября 9. Именный, объявленный Исправляющему должность Генералъ-Фельдцейхмейстера Военнымъ Министромъ.* О суждепіи военнымъ судомъ непремѣнныхъ работниковъ Ижевскаго оружейнаго завода.

17217. — *Октября 10. Именный, объявленный Министромъ Внутреннихъ Дѣлъ.* О вос-

прещенія раскольникамъ принимать къ себѣ въ семейство дѣтей православныхъ.

17218. — *Октября 10. Именный, объявленный Министромъ Внутреннихъ Дѣлъ.* О поясненіи, что считать публичнымъ оказательствомъ ереси при погребеніяхъ.

17219. — *Октября 12. Именный, объявленный Командиру отдѣльнаго Оренбургскаго корпуса Военнымъ Министромъ.* О формѣ обмундированія и вооруженія нижнихъ чиновъ Оренбургскаго казачьяго войска.

17220. — *Октября 12. Высочайше утвержденное положеніе Комитета Министровъ.* О дозволеніи Моздокскому Винному Приставу выдавать ерлыки на провозъ вина и спирта въ мѣста, за чертою питейнаго откупа состоящія.

17221. — *Октября 12. Высочайше утвержденное положеніе Комитета Министровъ.* О учрежденіи временной Коммиссіи для приведенія въ порядокъ дѣлъ Таганрогской полиціи.

17222. — *Октября 12. Высочайше утвержденное положеніе Комитета Министровъ.* О отнесеніи должности управляющаго морскою типографіею къ V разряду пенсіонныхъ окладовъ.

17223. — *Октября 12 (Ноября 2). Высочайше утвержденное положеніе Комитета Министровъ.* О несовершеніи купчихъ крѣпостей на пріобрѣтеніе и продажу отъ казны рекрутскихъ квитанцій.

17224. — *Октября 12. Высочайше утвержденное положеніе Комитета Министровъ, объявленное Товарищемъ Министра Народнаго Просвѣщенія.* О присвоеніи Почетному Благотворителю Астраханскаго Армянскаго Агабабовскаго училища мундира Министерства Народнаго Просвѣщенія VIII разряда.

17225. — *Октября 12. Сенатскій.* О вакантномъ отдохновеніи въ лѣтнее время въ Совѣстныхъ Судахъ.

17226. — *Октября 13. Именный, объявленный Военнымъ Министромъ.* О порядкѣ представленія на ревизію военно-судныхъ дѣлъ о женщинахъ Черноморскаго казачьяго войска.

17227. — *Октября 14. Именный, объявленный Министромъ Юстиціи.* О правахъ Прокурора Измаильскаго градоначальства.

17228. — *Октября 14. Именный, объявленный въ приказѣ по вѣдомству Департамента Инженернаго.* О повѣркѣ работъ по новому урочному положенію.

17229. — *Октября 14. Высочайше утвержденная докладная записка Главноуправляющаго Путями Сообщенія и Публичными Зданіями.* О имѣніи при телеграфической № 1 ротѣ шести нижнихъ чиновъ, собственно для присмотра за батареями Царскосельскаго электромагнитнаго телеграфа.

17230. — *Октября 15. Именный, объявленный Коммиссаріатскому Департаменту Дежурнымъ Генераломъ Главнаго Штаба.* О имѣніи Кавказскому стрѣлковому батальону на киверныхъ гербахъ и пуговицахъ гренаду.

17231. — *Октября 15. Высочайше утвержденный уставъ Демидовскаго дома призрѣнія трудящихся.*

Ч. I. О управленіи.

Гл. I. — Составъ управленія.

II. О опредѣленіи и увольненіи чиновъ.

Ч. II, Гл. I. О составѣ Демидовскаго дома призрѣнія трудящихся.

II. О призрѣніи трудящихся.

III. Отдѣленіе для воспитанія бѣдныхъ дѣвицъ.

IV. Отдѣленіе для призрѣнія малолѣтныхъ.

V. Магазинъ при заведеніи.

VI. Снабженіе бѣдныхъ пищею.

Ч. III. О Конторѣ.

Ч. IV. О правахъ и преимуществахъ Демидовскаго дома призрѣнія трудящихся и служащихъ при ономъ лицъ.

17232. — *Октября 15. Сенатскій, по Высочайшему повелѣнію.* О тарифѣ на товары, привозимые въ Турецкія области и вывозимые отгуда Россійскими подданными.

17233. — *Октября 16. Именный, объявленный Командиру отдѣльнаго Кавказскаго корпуса Военнымъ Министромъ.* О содержаніи полнаго числа лошадей въ артиллерійскихъ батареяхъ Черноморскаго казачьяго войска.

17234. — *Октября 16. Именный, объявленный Артиллерійскому Департаменту Военнымъ Министромъ.* О устройствѣ при Охтенскомъ пороховомъ заводѣ ружейнаго балластическаго маятника.

17235. — *Октября 16. Именный, объявленный Провіантскому Департаменту Военнымъ Министромъ.* О производствѣ мясныхъ порцій нѣкоторымъ войскамъ поселенной кавалеріи.

17236. — *Октября 16. Именный, объявленный Провіантскому Департаменту Военнымъ Министромъ.* О довольствіи зерновымъ фуражемъ артельныхъ лошадей въ войскахъ отдѣльнаго Кавказскаго корпуса.

17237. — *Октября 17. Именный, объявленный въ приказѣ Военнаго Министра.* О снабженіи безсрочно-отпускныхъ нижнихъ чиновъ, на время сборовъ, шинелями и панталонами.

17238. — *Октября 18. Именный, объявленный Командующему отдѣльнымъ гвардейскимъ корпусомъ Военнымъ Министромъ.* О сформированіи при лейбъ-кирасирскомъ Наслѣдника Цесаревича полку инвалидной роты.

17239. — *Октября 18. Высочайше утвержденное мнѣніе Государственнаго Совѣта.* О распространеніи на семейства мѣщанъ и лицъ другихъ свободныхъ состояній правила, о принятіи въ военную службу холостыхъ, вмѣсто женатыхъ.

17240. — *Октября 18. Высочайше утвержденное мнѣніе Государственнаго Совѣта.* О возвышеніи должности Секретарей въ Таврическомъ Магометанскомъ Духовномъ Правленіи и въ Оренбургскомъ Собраніи.

17241. — *Октября 18 (Ноября 25). Высочайше утвержденное мнѣніе Государственнаго Совѣта.* О людяхъ, состоящихъ на рекрутской очереди и находящихся подъ уголовнымъ судомъ.

17242. — *Октября 18 (Ноября 26). Высочайше утвержденное мнѣніе Государственнаго Совѣта.* О сроѣ, на какой должны быть набираемы торговые депутаты.

17243. — *Октября 18 (Ноября 23), Высочайше утвержденное мнѣніе Государственнаго Совѣта.* О отмѣчаніи семействамъ, перешедшимъ изъ мѣщанъ въ купечество и въ послѣдствіи поступившимъ обратно въ мѣщане, прежде исполненныхъ рекрутскихъ послугъ.

17244. — *Октября 18. Высочайше утвержденное мнѣніе Государственнаго Совѣта, объявленное Министромъ Внутреннихъ Дѣлъ.* О установленіи въ городѣ Бердянскѣ особаго сбора съ товаровъ, отправляемыхъ за границу.

17245. — *Октября 18. Сенатскій, по Высочайшему повелѣнію.* О пенсіи нижнимъ чинамъ, не поступившимъ по увольненіи изъ военной службы въ статскую.

17246. — *Октября 19. Высочайше утвержденное положеніе Комитета Министровъ.* О пособіи жителямъ, погорѣвшимъ отъ бывшихъ тамъ пожаровъ.

17247. — *Октября 19. Высочайше утвержденное положеніе Комитета Министровъ, объявленное Министромъ Юстиціи.* О опредѣленіи во всѣ подвѣдомственныя Московскому Опекунскому Совѣту заведенія выпускаемыхъ изъ Университета съ ученными степенями питомцевъ Воспитательнаго Дома и Александринскаго Сиротскаго Института.

17248. — *Октября 19. Высочайше утвержденное положеніе Комитета Министровъ, объявленное Министромъ Внутреннихъ Дѣлъ.* О избраніи членовъ въ Комитеты для установленія цѣнъ напиткамъ, и депутатовъ для надзора за продажею оныхъ.

17249. — *Октября 19. Сенатскій, по Высочайшему повелѣнію.* О бѣдныхъ, впадающихъ въ маловажные проступки.

17250. — *Октября 20. Именный, данный Се-*

нату. О штатахъ учебныхъ заведеній въ Виленской, Ковенской, Гродненской и Минской губерніяхъ.

17251. — *Октября 20. Именный, объявленный Командиру отдѣльнаго Оренбургскаго корпуса Военнымъ Министромъ.* О употребленіи нижнимъ чинамъ Уланскаго казачьяго полка ружей какъ въ пѣшемъ строю, такъ и въ карауляхъ.

17252. — *Октября 20. Высочайше утвержденное мнѣніе Государственнаго Совѣта.* О опредѣленіи въ городъ Вильно младшаго Полицеймейстера.

17253. — *Октября 20 (Ноября 24). Высочайше утвержденное мнѣніе Государственнаго Совѣта.* О причисленіи къ мѣщанскій окладъ Тезиковъ, живущихъ въ Бизлярѣ.

17254. — *Октября 21. Высочайше утвержденная докладная записка Артиллерійскаго Департамента.* О оружіи, отбиваемомъ у непріятеля на Кавказѣ.

17255. — *Октября 22. Именный, объявленный въ приказѣ Военнаго Министра.* О предоставленіи нижнимъ чинамъ, имѣющимъ разные знаки отличія, особыхъ по онымъ преимуществъ.

17256. — *Октября 22 (29). Высочайше утвержденное положеніе Комитета Западныхъ губерній.* О назначеніи въ составъ Центральной Коммиссіи, учрежденной въ Вильнѣ для ревизіи дворянскихъ дѣлъ, Члена отъ дворянства Ковенской губерніи.

17257. — *Октября 23 (Декабря 2). Высочайше утвержденное положеніе Комитета Западныхъ губерній.* О продолженіи срока существованія Кіевской Центральной Коммиссіи по 1 Января 1845 года.

17258. — *Октября 23. Именный, объявленный Главнокомандующему дѣйствующею арміею Военнымъ Министромъ.* О показываніи отмѣтокъ о нравственности и способностяхъ воспитанниковъ военно-учебныхъ заведеній, не въ формулярныхъ ихъ спискахъ, а въ особыхъ свидѣтельствахъ.

17259. — *Октября 23. Именный, объявленный Коммиссаріатскому Департаменту Дежурнымъ Генераломъ Главнаго Штаба.* О усиленіи Ковенской жандармской команды.

17260. — *Октября 24. Именный, объявленный въ приказѣ Военнаго Министра.* О измѣненіи порядка упражненій безсрочно-отпускныхъ нижнихъ чиновъ во время ежегодныхъ сборовъ.

17261. — *Октября 24. Именный, объявленный въ приказѣ Военнаго Министра.* О инженерныхъ офицерахъ, назначенныхъ для осмотра работъ по Грузинскому инженерному округу.

17262. — *Октября 24. Именный, объявленный Артиллерійскому Департаменту Военнымъ Министромъ.* О введеніи въ пороховыхъ заводахъ Шишдаускаго способа для сортированія пороха.

17263. — *Октября 24. Сенатскій, по Высочайшему повелѣнію.* О дополнительномъ актѣ къ конвенціи, заключенномъ между Его Величествомъ и Королемъ Прусскимъ, относительно почтовыхъ сообщеній.

17264. — *Октября 25. Высочайше утвержденная инструкція Инспектору кантонистскихъ эскадроновъ резервной кавалеріи и Воронежскихъ баталіоновъ военныхъ кантонистовъ.*

17265. — *Октября 25 (Ноября 12). Высочайше утвержденное мнѣніе Государственнаго Совѣта.* О дозволеніи купцамъ и мѣщанамъ продавать на скатныхъ площадяхъ, въ городахъ и мѣстечкахъ Полтавской и Черниговской губерній, принадлежащее помѣщикамъ вино, по ихъ довѣренностямъ.

17266. — *Октября 25 (Ноября 24). Высочайше утвержденное мнѣніе Государственнаго Совѣта.* О крѣпостныхъ людяхъ, раздѣлу неподлежащихъ, достающихся по наслѣдству лицу, не имѣющему права владѣть крѣпостными людьми.

17267. — *Октября 25 (Декабря 8). Высочайше утвержденное мнѣніе Государственнаго Совѣта.* О ревизіи вторично книгъ и отчетовъ.

17268. — *Октября 25. Высочайше утвержденное мнѣніе Государственнаго Совѣта, объявленное Министромъ Финансовъ.* О взиманіи податей съ поссессіонныхъ горныхъ заводовъ.

17269. — *Октября 27. Именный, объявленный Военному Министру Статсъ-Секретарем Балугьянскимъ.* О перенесеніи въ Гражданскій Сводъ Законовъ узаконеній, относящихся до управленія государственнаго коннозаводства.

17270. — *Октября 27. Именный, объявленный въ приказѣ Военнаго Министра.* О Уставѣ о службѣ въ гарнизонѣ.

Отд. I. — Строевая часть и порядокъ, соблюдаемый въ карауляхъ.

Гл. I. — О карауляхъ.
II. Объ ординарцахъ и посыльныхъ.
III. О разводѣ.
IV. О слѣдованіи карауловъ къ своимъ мѣстамъ.
V. О смѣнѣ карауловъ.
VI. О вызываніи карауловъ въ ружье и о распусканіи оныхъ.
VII. Объ отданіи караулами чести.
VIII. Объ отправленіи и принятіи смѣны.
IX. О зорѣ.
X. О принятіи рундовъ.
XI. Обязанности лицъ, караулы составляющихъ.

Отд. II. — О почестяхъ, церковномъ парадѣ, о парадѣ войскъ въ различныхъ случаяхъ и о формѣ одежды.

Гл. I. — Какъ поступать въ случаѣ проѣзда или временнаго пребыванія Государя Императора, Государыни Императрицы, иностранныхъ Государей, Членовъ Императорской Фамиліи и иностранныхъ Принцевъ.
II. О поднятіи въ приморскихъ крѣпостяхъ штандарта, о салютѣ штандарту и флагамъ.
III. О церковномъ парадѣ.
IV. О парадѣ войскъ на работу.
V. О парадѣ войскъ на пожаръ.
VI. Объ экзекуціяхъ.
VII. О погребеніяхъ.
VIII. О формѣ одежды.

17271. — *Октября 27. Именный, объявленный Провіантскому Департаменту Военнымъ Министромъ.* О производствѣ мясныхъ порцій войскамъ отдѣльнаго гренадерскаго корпуса, расположенныхъ въ первыхъ трехъ округахъ пахатныхъ солдатъ.

17272. — *Октября 28. Именный, объявленный Исправляющему должность Новороссійскаго и Бессарабскаго Генералъ-Губернатора Военнымъ Министромъ.* О имѣніи въ Коммиссіи военнаго суда при Хотинскомъ Ордонансъ-гаузѣ постояннаго Президиса.

17273. — *Октября 28. Высочайше утвержденное положеніе Комитета Министровъ, объявленное Министромъ Юстиціи.* О опредѣленіи особаго Инспектора для надзора за состоящими при Московскихъ Департаментахъ Сената Архивами.

17274. — *Октября 28. Сенатскій, по Высочайшему повелѣнію.* О подтвержденіи, чтобы о назначеніи пенсій вдовамъ чиновниковъ, представляемо было установленнымъ порядкомъ чрезъ Комитетъ Министровъ.

17275. — *Октября 29. Именный, объявленный Командиру отдѣльнаго Кавказскаго корпуса Военнымъ Министромъ.* О правилахъ прикомандированія молодыхъ офицеровъ изъ Горцевъ, выпускаемыхъ изъ военно-учебныхъ заведеній, къ кавалерійскимъ полкамъ.

17276. — *Октября 29. Именный, объявленный Коммиссаріатскому Департаменту Дежурнымъ Генераломъ Главнаго Штаба.* О прибавкѣ въ управленіе Инспектора стрѣлковыхъ баталіоновъ еще одного писаря.

17277. — *Октября 30. Именный, объявленный Главноуправляющимъ Путями Сообщенія и Публичными Зданіями.* О назначеніи пенсій уволняемымъ отъ службы для опредѣленія въ статскимъ дѣ-

лямъ генераламъ, штабъ и оберъ-офицерамъ Корпуса Путей Сообщенія.

17278. — *Октября 30. Именный, объявленный Министру Внутреннихъ Дѣлъ Военнымъ Министромъ.* О пенсіяхъ семействамъ Азіатцевъ, служившихъ въ Россійской службѣ.

17279. — *Октября 30. Именный, объявленный Военному Министру Министромъ Внутреннихъ Дѣлъ.* О предоставленіи Генералъ-Губернаторамъ Западныхъ губерній имѣть до четырехъ чиновниковъ по особымъ порученіямъ.

НОЯБРЬ.

17280. — *Ноября 1. Именный, данный Попечительному Совѣту заведеній Общественнаго Призрѣнія въ С. Петербургѣ.* О бытіи Директорамъ Хозяйственнаго и Медицинскаго Департаментовъ Министерства Внутреннихъ Дѣлъ Членами онаго Совѣта.

17281. — *Ноября 1. Именный, объявленный Министромъ Юстиціи.* О назначеніи пенсій вдовамъ чиновниковъ С. Петербургскаго училища ордена Св. Екатерины.

17282. — *Ноября 1. Именный, объявленный Министромъ Юстиціи.* О включеніи въ штатъ Московскаго Опекунскаго Совѣта должности Помощника Экзекутора.

17283. — *Ноября 1. Именный, объявленный въ приказѣ Военнаго Министра.* О сформированіи роты топографовъ № 8.

17284. — *Ноября 1. Именный, объявленный Командующему отдѣльнымъ корпусомъ внутренней стражи Военнымъ Министромъ.* О оставленіи на обязанности внутренней стражи содержанія карауловъ при арестантскихъ ротахъ гражданскаго вѣдомства.

17285. — *Ноября 1. Высочайше утвержденная докладная записка Министра Государственныхъ Имуществъ.* О отпускѣ священно-и церковнослужителямъ Кольскаго собора и жителямъ города Колы изъ казенныхъ дачъ строеваго и дровянаго лѣса.

17286. — *Ноября 2. Именный, объявленный Коммисаріатскому Департаменту Военнымъ Министромъ.* О причисленіи на службу въ Донскій казачій полкъ 200 Талышинскихъ всадниковъ.

17287. — *Ноября 2. Высочайше утвержденное положеніе Комитета Министровъ.* О освобожденіи состоящихъ на льготѣ мѣщанъ города Керчи отъ рекрутской повинности до истеченія полнаго льготнаго времени.

17288. — *Ноября 2. Высочайше утвержденное положеніе Комитета Министровъ.* О выдачѣ безсрочныхъ паспортовъ и безъ платежа установленныхъ пошлинъ Русскимъ подданнымъ, отправляющимся въ Іерусалимъ для богомолья.

17289. — *Ноября 2. Высочайше утвержденное положеніе Комитета Министровъ, объявленное Министромъ Государственныхъ Имуществъ.* О освобожденіи государственныхъ крестьянъ Псковскаго уѣзда Остинской волости деревни Горокъ отъ содержанія хлѣбныхъ запасовъ въ натурѣ.

17290. — *Ноября 5. Именный, объявленный Министромъ Внутреннихъ Дѣлъ.* О отнесеніи на счетъ земскихъ сборовъ жалованья Гражданскимъ Инженерамъ.

17291. — *Ноября 5. Высочайше утвержденное мнѣніе Государственнаго Совѣта.* О учрежденіи въ городѣ Евпаторіи, Таврической губерніи, Уѣзднаго Казначейства.

17292. — *Ноября 4. Именный, объявленный Министромъ Юстиціи.* О сборѣ ясака съ инородцевъ.

17293. — *Ноября 5. Сенатскій.* О порядкѣ исполненія требованій Губернскихъ и Областныхъ Правленій, по предмету отысканія и высылки Евреевъ и розыску принадлежащихъ имъ имѣній.

17294. — *Ноября 6. Именный, данный Сенату.* О введеніи Царскосельскаго Лицея въ общее устройство гражданскихъ учебныхъ заведеній.

17295. — *Ноября 6. Именный, данный Сенату.* О разрѣшеніи безпошлиннаго привоза иностраннаго хлѣба въ Эстляндскіе порты.

17296. — *Ноября 6. Именный, данный С. Петербургскому Опекунскому Совѣту.* О соединеніи Александринскаго Сиротскаго Дома съ рукодѣльнымъ разрядомъ Сиротскаго Института С. Петербургскаго Воспитательнаго Дома.

17297. — *Ноября 8. Высочайше утвержденное мнѣніе Государственнаго Совѣта.* О дозволеніи принимать рекрутъ въ зачетъ будущихъ наборовъ въ Уѣздныхъ Рекрутскихъ Присутствіяхъ.

17298. — *Ноября 8 (30). Высочайше утвержденное мнѣніе Государственнаго Совѣта.* О нераспространеніи правъ канцелярскихъ служителей гражданскаго вѣдомства на дѣтей приказнослужителей, имѣющихъ происхожденіе отъ заводскихъ людей.

17299. — *Ноября 8 (Декабря 15). Высочайше утвержденное мнѣніе Государственнаго Совѣта.* О порядкѣ перечисленія мѣщанъ въ купеческое сословіе.

17300. — *Ноября 8 (Декабря 21). Высочайше утвержденное мнѣніе Государственнаго Совѣта.* О дозволеніи возлагать производство слѣдствій и другія порученія, въ случаѣ недостатка въ Кавказской области чиновниковъ, на одного изъ Совѣтниковъ тамошняго Областного Суда.

17301. — *Ноября 8. Высочайше утвержденное мнѣніе Государственнаго Совѣта.* О воспрещеніи откупщикамъ уплачивать вином долговыя свои обязательства частнымъ лицамъ.

17302. — *Ноября 9. Именный, данный Сенату.* О учрежденіи въ Одессѣ Главнаго Статистическаго Комитета Новороссійскаго края.

17303. — *Ноября 9. Именный, объявленный Главноуправляющимъ Путями Сообщенія и Публичными Зданіями.* О дозволеніи бѣднымъ жителямъ г. Костромы строить деревянные домы.

17304. — *Ноября 9. Именный, объявленный Департаменту Военныхъ Поселеній Военнымъ Министромъ.* О жалованьѣ цейхвартерамъ и унтеръ-цейхвартерамъ военно-рабочихъ №№ 3, 4 и 5 баталіоновъ.

17305. — *Ноября 9. Высочайше утвержденное положеніе Комитета Министровъ, объявленное Министромъ Финансовъ.* О прибавкѣ къ штату Ростовской таможенной заставы одного Помощника Надзирателя, двухъ писцовъ и десяти досмотрщиковъ.

17306. — *Ноября 9. Высочайше утвержденное положеніе Комитета Министровъ, объявленное Министромъ Юстиціи.* О выдачѣ суточныхъ денегъ чиновникамъ Оренбургской Пограничной Коммисіи, при командированіи ихъ въ Киргизскую степь по дѣламъ службы.

17307. — *Ноября 9. Высочайше утвержденное положеніе Комитета Министровъ, объявленное Товарищемъ Министра Народнаго Просвѣщенія.* О росписаніи окладовъ жалованья учителямъ вторыхъ отдѣленій IV и V классовъ первой Московской Гимназіи.

17308. — *Ноября 9 (29). Высочайше утвержденное положеніе Комитета по дѣламъ Закавказскаго края.* О порядкѣ правилъ о срокахъ на принесеніе апелляціонныхъ жалобъ.

17309. — *Ноября 9 (30). Высочайше утвержденное положеніе Комитета по дѣламъ Закавказскаго края.* О вознагражденіи лицъ, непринадлежащихъ къ сословію потомственныхъ дворянъ, за достающіяся имъ по наслѣдству населенныя имѣнія въ Закавказскомъ краѣ.

17310. — *Ноября 9 (30). Высочайше утвержденное положеніе Комитета по дѣламъ Закавказскаго края.* О порядкѣ взысканія по долговымъ обязательствамъ въ Закавказскомъ краѣ.

17311. — *Ноября 10. Именный, объявленный Коммисаріатскому Департаменту Дежурнымъ Генераломъ Главнаго Штаба.* О упраздненіи мѣста дивизіоннаго Евангелическаго Проповѣдника въ Тамбовѣ.

17312. — *Ноября 11. Сенатскій.* О порядкѣ совершенія купчихъ крѣпостей на покупаемыя удѣльными крестьянами земли.

1843

17313. — *Ноября 12. Высочайше утвержденныя правила, о постоянномъ командированіи по четыре, изъ старшихъ по службѣ и способнѣйшихъ Полковниковъ Генеральнаго Штаба къ образцовымъ войскамъ, для изученія фронтовой службы и занятія въ послѣдствіи должностей Начальниковъ Штабовъ въ войскахъ.*

17314. — *Ноября 12. Высочайше утвержденное росписаніе окладовъ жалованья медицинскихъ и ветеринарныхъ чиновъ по управленію Государственнаго Коннозаводства.*

17315. — *Ноября 13. Именный, объявленный Коммисаріатскому Департаменту Дежурнымъ Генераломъ Главнаго Штаба.* О назначеніи въ упраздненныя крѣпости Роченсальмъ, Нейшлотъ, Ловизу и Кюменьгородскую по одному унтеръ-цейхвартеру.

17316. — *Ноября 14. Именный, объявленный Оберъ-Прокуроромъ Святѣйшаго Синода.* О учрежденіи въ Духовно-Учебномъ и Хозяйственномъ Управленіи при Святѣйшемъ Синодѣ должностей Вице-Директоровъ.

17317. — *Ноября 14. Именный, объявленный Главноуправляющимъ Путями Сообщенія и Публичныхъ Зданій.* О опредѣленіи при немъ еще одного чиновника по редакціи журнала путей сообщенія.

17318. — *Ноября 14. Именный, объявленный въ приказъ Военнаго Министра.* О переименованіи перваго стрѣлковаго баталіона въ Кавказскій, а сей послѣдній, въ первый стрѣлковый.

17319. — *Ноября 14. Именный, объявленный Министру Финансовъ Военнымъ Министромъ.* О мѣрѣ наказанія казаковъ Сибирскаго и Оренбургскаго линейныхъ войскъ за тайный провозъ изъ Киргизской степи соли.

17320. — *Ноября 14. Именный, объявленный Инспектору резервной кавалеріи въ отношеніи Департамента Военныхъ Поселеній.* О взиманіи штрафа за бродящій скотъ въ городахъ военнаго вѣдомства.

17321. — *Ноября 14. Именный, объявленный Департаменту Военныхъ поселеній Военнымъ Министромъ.* О опредѣленіи въ Окружные Суды Черноморскаго казачьяго войска еще по одному Засѣдателю отъ чиновниковъ.

17322. — *Ноября 14. Именный, объявленный Департаменту Военныхъ Поселеній Военнымъ Министромъ.* О возведеніи въ Верхне-Каргальской станицѣ войска Донскаго единовѣрческой церкви.

17323. — *Ноября 14. Высочайше утвержденный штатъ С. Петербургской Синодальной типографіи.*

17324. — *Ноября 14. Высочайше утвержденный штатъ Московской Синодальной типографіи.*

17325. — *Ноября 15. Высочайше утвержденная докладная записка Министра Государственныхъ Имуществъ.* О обращеніи процентовъ съ Новороссійскаго капитала сельской промышленности и на Бессарабскую область.

17326. — *Ноября 15. Высочайше утвержденное мнѣніе Государственнаго Совѣта.* О измѣненіи 3 пункта 24 статьи Учрежденія Государственнаго Совѣта, о дѣлахъ, изъемлемыхъ отъ разсмотрѣнія Совѣта.

17327. — *Ноября 15 (Декабря 9). Высочайше утвержденное мнѣніе Государственнаго Совѣта.* О дополненіи нѣкоторыхъ статей Устава купеческаго судоходства.

17328. — *Ноября 15 (Декабря 31). Высочайше утвержденное мнѣніе Государственнаго Совѣта.* О распространеніи на Барановъ правилъ о почетномъ гражданствѣ.

17329. — *Ноября 15. Сенатскій.* О подтвержденіи судебнымъ мѣстамъ, чтобы въ выдачѣ копій съ судебныхъ опредѣленій, руководствовались 43 и 44 ст. 5 Т. и 3744 ст. 10 Т. Свода Законовъ.

17330. — *Ноября 16. Высочайше утвержденное положеніе Комитета Министровъ, объявленное Министромъ Финансовъ.* О распространеніи на города и уѣзды Московской губерніи положенія объ отношеніяхъ между хозяевами фабричныхъ заведеній и мастеровыми.

17331. — *Ноября 16. Высочайше утвержденное положеніе Комитета Министровъ объявленное Министромъ Внутреннихъ Дѣлъ.* О учрежденіи коммисіонерскихъ конторъ для дѣлъ частныхъ.

17332. — *Ноября 16. Высочайше утвержденное положеніе Комитета Министровъ, объявленное Министромъ Внутреннихъ Дѣлъ.* О столовыхъ деньгахъ исправляющимъ должность Гражданскихъ Губернаторовъ въ Сибири.

17333. — *Ноября 16. Высочайше утвержденное положеніе Комитета Министровъ, объявленное Министромъ Юстиціи.* О присвоеніи Членамъ медикамъ Московскаго Попечительнаго Комитета о бѣдныхъ правъ государственной службы.

17334. — *Ноября 16. Высочайше утвержденное положеніе Комитета Министровъ, объявленное Товарищемъ Министра Народнаго Просвѣщенія.* О сокращенномъ штатѣ Строительнаго Комитета для возведенія зданій Университета Св. Владиміра.

17335. — *Ноября 17. Именный, объявленный Оберъ-Прокуроромъ Святѣйшаго Синода.* О соединеніи типографскихъ суммъ Святѣйшаго Синода въ одинъ капиталъ.

17336. — *Ноября 18. Сенатскій.* О порядкѣ представленій о снятіи знаковъ отличія съ оставныхъ нижнихъ чиновъ, преданныхъ суду за преступленія къ тѣлесному наказанію.

17337. — *Ноября 19. Именный, объявленный Главноуправляющимъ Корпусомъ Горныхъ Инженеровъ.* О производствѣ единовѣрческимъ Священникамъ при горныхъ заводахъ такихъ же окладовъ, какіе получаютъ Священники православныхъ церквей.

17338. — *Ноября 19. Именный, объявленный въ приказъ Военнаго Министра.* О порядкѣ построенія въ общемъ строю безсрочно-отпускныхъ, неслужившихъ во фронтѣ по болѣзни.

17339. — *Ноября 19. Именный, объявленный въ приказъ Военнаго Министра.* О передачѣ дирекціи военныхъ сообщеній Кавказскаго края и военно-рабочихъ ротъ Грузинскаго инженернаго округа въ вѣдѣніе VIII округа Путей Сообщенія.

17340. — *Ноября 19. Высочайше утвержденный проектъ положенія о кругѣ дѣйствій и обязанностяхъ Товарища Начальника Штаба отдѣльнаго Кавказскаго корпуса.*

17341. — *Ноября 19. Высочайше утвержденный штатъ Римско-Католическимъ Духовнымъ Семинаріямъ.*

17342. — *Ноября 19. Высочайше утвержденное положеніе Комитета Министровъ, объявленное Министромъ Внутреннихъ Дѣлъ.* О учрежденіи при Саратовской городской полиціи для приведенія въ порядокъ прежнихъ дѣлъ ея и архива, особой Коммисіи.

17343. — *Ноября 20. Именный, объявленный Департаменту Военныхъ Поселеній Военнымъ Министромъ.* О уничтоженіи мериносовыхъ заводовъ, существующихъ въ послѣднихъ четырехъ округахъ Новороссійскаго военнаго поселенія.

17344. — *Ноября 20. Именный, объявленный въ циркулярномъ предписаніи Инспекторскаго Департамента Морскаго Министерства.* О формѣ патронныхъ сумъ въ гвардейскомъ и флотскихъ экипажахъ.

17345. — *Ноября 20. Высочайше утвержденный Уставъ Маріинскаго Межеваго Училища.*

Отд. I.—Цѣль и составъ заведенія.
II. Управленіе заведеніемъ.
III. Пріемъ штатныхъ воспитанниковъ въ Училище.
IV. Пріемъ пансіонеровъ.
V. Медицинское свидѣтельство воспитанниковъ при пріемѣ въ Училище.
VI. Воспитаніе сиротъ въ Училищѣ.
VII. Выпускъ воспитанниковъ изъ Училища.

17346. — *Ноября 21. Именный, объявленный въ приказъ Главноуправляющаго Путями Сообщенія и Публичными Зданіями.* О дозволеніи по линіи С. Петербурго-

Московской желѣзной дороги возводить частные зданія.

17347. — *Ноября 22. Именный, объявленный Департаменту Военныхъ Поселеній Военнымъ Министромъ.* О порядкѣ избранія въ Бекши Калмыцкихъ сотенъ въ войскѣ Донскомъ.

17348. — *Ноября 22. Высочайше утвержденное мнѣніе Государственнаго Совѣта.* О установленіи единообразнаго обряда въ судопроизводствѣ по дѣламъ, прекращаемымъ силою всемилостивѣйшихъ манифестовъ.

17349. — *Ноября 22 (Января 13 1844). Высочайше утвержденное мнѣніе Государственнаго Совѣта.* О пріобрѣтеніи и передачѣ ссыльными недвижимой собственности.

17350. — *Ноября 23 (Декабря 20). Именный, данный Сенату.* О отправленіи на службу въ баталіоны внутренней стражи солдатскихъ дѣтей, находящихся при родителяхъ и родственникахъ.

17351. — *Ноября 23. Именный, объявленный Главноуправляющимъ Путями Сообщенія и Публичными Зданіями.* О дозволеніи въ городѣ Архангельскѣ строить деревянные домы безъ каменныхъ фундаментовъ.

17352. — *Ноября 25. Именный, объявленный Военнымъ Министромъ.* О вооруженіи и обмундированіи горной артиллеріи.

17353. — *Ноября 25. Именный, объявленный Оберъ-Прокуроромъ Святѣйшаго Синода.* О опредѣленіи въ факторы и помощники факторовъ Синодальныхъ типографій и не изъ чиновниковъ.

17354. — *Ноября 25. Именный, объявленный Комиссаріатскому Департаменту Дежурнымъ Генераломъ Главнаго Штаба.* О производствѣ Виленскому Ордонансъ-Гаузу на канцелярскіе расходы по 400 рублей сер. въ годъ.

17355. — *Ноября 25. Высочайше утвержденное положеніе Комитета Министровъ, объявленное Министромъ Внутреннихъ Дѣлъ.* О дозволеніи жительствующимъ въ Кіевской губерніи Евреямъ пріѣзда въ городъ Кіевъ.

17356. — *Ноября 24. Высочайше утвержденное положеніе, опредѣляющее отпускъ фланелевыхъ, полотняныхъ и колеркоровыхъ рубахъ, для гребцовъ на катерахъ Балтійскомъ и Черноморскомъ флотахъ.*

17357. — *Ноября 25. Именный, объявленный Главноуправляющимъ Путями Сообщенія и Публичными Зданіями.* О дозволеніи отставнымъ нижнимъ чинамъ по Псковскому шоссе строить деревянные дома.

17358. — *Ноября 25. Именный, объявленный въ циркулярномъ предписаніи Инспекторскаго Департамента Морскаго Министерства.* О введеніи въ морскомъ вѣдомствѣ отличій на погонахъ.

17359. — *Ноября 25. Высочайше утвержденныя правила для сбачи артиллеріи, бывшей въ употребленіи.*

17360. — *Ноября 25. Сенатскій.* О дѣлахъ, кои должны подлежать надзору Прокурора Уральскаго Горнаго Правленія.

17361. — *Ноября 26. Именный, объявленный въ приказѣ Военнаго Министра.* О упраздненіи инвалидной команды, находящейся при Крымскихъ соляныхъ промыслахъ.

17362. — *Ноября 26. Именный, объявленный въ приказѣ Военнаго Министра.* О производствѣ жалованья военнымъ офицерамъ во время исправленія высшихъ вакантныхъ должностей.

17363. — *Ноября 26. Именный, объявленный Провіантскому Департаменту Военнымъ Министромъ.* О производствѣ Кексгольмской, Вильманстрандской и Нейшлотской инвалидными командамъ порціонныхъ денегъ на улучшеніе артелей.

17364. — *Ноября 27. Именный, объявленный Военнымъ Министромъ.* О имѣніи Кавказскому стрѣлковому баталіону на сумахъ, вмѣсто гренады, буквы К.

17365. — *Ноября 27. Именный, объявленный въ приказѣ Военнаго Министра.* О принятіи новыхъ нумеровъ военно-рабочимъ баталіонамъ военнаго вѣдомства.

17366. — *Ноября 27. Сенатскій.* О учрежденіи между г. Харьковымъ и сл. Липцами въ с. Цирѣунахъ почтовой станціи.

17367. — *Ноября 29. Именный, объявленный Предсѣдателемъ Государственнаго Совѣта.* О порядкѣ производства въ чины за выслугу лѣтъ лицъ, подвергшихся по суду отвѣтственности.

17368. — *Ноября 29. Именный, объявленный Инспектору резервной пѣхоты Военнымъ Министромъ.* О прибавкѣ Командиру полубригады Кавказской резервной дивизіи столовыхъ денегъ, на разъѣзды и на канцелярскіе расходы.

17369. — *Ноября 29. Высочайше утвержденная докладная записка Министра Государственныхъ Имуществъ.* О распространеніи на чиновъ Корпуса Лѣсничихъ постановленій о Корпусѣ Горныхъ Инженеровъ.

17370. — *Ноября 29. Высочайше утвержденное мнѣніе Государственнаго Совѣта.* О распространеніи правила, воспрещающаго лицу, принадлежащаго къ обществу по платежу податей и повинностей, записаться въ рекруты безъ согласія родителей, и на вольноотпущенныхъ, не приписавшихся еще ни къ какому обществу.

17371. — *Ноября 29 (Января 10 1844). Высочайше утвержденное мнѣніе Государственнаго Совѣта.* О предоставленіи Московскимъ мѣщанамъ права на мелочную торговлю товарами, намѣряемыми аршинами.

17372. — *Ноября 29 (Января 11 1844). Высочайше утвержденное мнѣніе Государственнаго Совѣта.* О дворянскихъ въ Таврической губерніи земляхъ.

17373. — *Ноября 30. Высочайше утвержденное положеніе Комитета Министровъ.* О производствѣ межевымъ чинамъ, командируемымъ въ губерніи для полюбовнаго спеціальнаго межеванія и оставляемымъ на зимнее время въ городахъ, квартирныхъ денегъ.

17374. — *Ноября 30 (Декабря 21). Высочайше утвержденное положеніе Комитета Министровъ.* О штрафѣ съ откупщиковъ, за недонесеніе Казеннымъ Палатамъ о привезенномъ ими съ сроихъ заводовъ винѣ, въ содержимые ими откупа.

17375. — *Ноября 30. Высочайше утвержденное положеніе Комитета Министровъ, объявленное Министромъ Внутреннихъ Дѣлъ.* О назначеніи къ Новороссійскому и Бессарабскому Генералъ-Губернатору особаго чиновника для присутствованія въ Одесской Аукціонной Камерѣ.

ДЕКАБРЬ.

17376. — *Декабря 2. Именный, объявленный въ приказѣ Дежурнаго Генерала Главнаго Штаба.* О порядкѣ вознагражденія нижнихъ чиновъ за сгорѣвшее у нихъ во время пожара имущество.

17377. — *Декабря 2. Именный, объявленный въ циркулярномъ предписаніи Инспекторскаго Департамента Морскаго Министерства.* О введеніи въ гвардейскомъ и во флотскихъ экипажахъ Англійскихъ сигнальныхъ рожковъ.

17378. — *Декабря 2. Сенатскій.* О подтвержденіи, чтобы въ постановленіяхъ о преданіи суду должностныхъ лицъ, непремѣнно было съ точностію означено: кто именно признанъ подлежащимъ отвѣтственности и предается суду.

17379. — *Декабря 5. Именный, объявленный Министромъ Финансовъ.* О опредѣленіи механиковъ въ губерніи для усовершенствованія мануфактурной промышленности.

17380. — *Декабря 4. Высочайше утвержденный уставъ фельдшерскаго училища при С. Петербургской Маріинской больницѣ для бѣдныхъ.*

17381. — *Декабря 5. Именный, объявленный Министромъ Государственныхъ Имуществъ.* О дозволеніи сельскимъ обществамъ государственныхъ крестьянъ С. Петербургской, Черниговской, Полтавской, Екатеринославской и Гродненской губерній учредить міровые капиталы.

1843

17382. — *Декабря 6. Именный, объявленный въ циркулярномъ предписаніи Инспекторскаго Департамента Морскаго Министерства.* О присвоеніи гвардейскому экипажу ківеровъ по общему флотскому образцу.

17383. — *Декабря 7. Именный, объявленный въ приказѣ Военнаго Министра.* О порядкѣ опредѣленія, перемѣщенія и увольненія цейхвартеровъ и унтеръ-цейхвартеровъ артиллерійскаго и инженернаго вѣдомствъ.

17384. — *Декабря 7. Именный, объявленный Командующему отдѣльнымъ корпусомъ внутренней стражи, Дежурнымъ Генераломъ Главнаго Штаба.* О неназначеніи въ подвижныя инвалидныя роты №№ 2 и 3 и въ мастеровую роту Зимняго Дворца, нижнихъ чиновъ изъ Евреевъ.

17385. — *Декабря 7 (31). Высочайше утвержденное положеніе Комитета Министровъ.* О составѣ Посредническихъ Коммисій для спеціальнаго размежеванія въ Вятской, Олонецкой и нѣкоторыхъ уѣздахъ Вологодской губерній.

17386. — *Декабря 7. Высочайше утвержденное положеніе Комитета Министровъ, объявленное Министромъ Финансовъ.* О продолженіи на три года данцаго Таганрогскому купечеству дозволенія отлагать до 15 Іюля платежъ пошлинъ за такіе иностранные товары, коимъ срокъ оканчивается послѣ 15 Октября.

17387. — *Декабря 8. Именный, объявленный Его Императорскому Высочеству Главному Начальнику военно-учебныхъ заведеній Военнымъ Министромъ.* О отпускѣ изъ Аудиторіатскаго Департамента оконченныхъ военно-судныхъ дѣлъ, въ тѣ изъ военно-учебныхъ заведеній, въ коихъ положено преподаваніе военнаго судопроизводства.

17388. — *Декабря 8. Именный, объявленный Главнокомандующему дѣйствующею арміею Военнымъ Министромъ.* О воспрещеніи войскамъ принимать въ ремонтъ лошадей съ тавромъ государственныхъ конскихъ заводовъ.

17389. — *Декабря 8. Именный, объявленный главнымъ воинскимъ начальникамъ Дежурнымъ Генераломъ Главнаго Штаба.* О отправленіи на службу безсрочно-отпускныхъ нижнихъ чиновъ, замѣченныхъ въ дурномъ поведеніи.

17390. — *Декабря 9. Высочайше утвержденная докладная записка Артиллерійскаго Департамента.* О устройствѣ новой установки крѣпостныхъ лафетовъ.

17391. — *Декабря 8. Сенатскій.* О закрытіи Грузинской винной компаніи.

17392. — *Декабря 10. Именный, объявленный Коммисаріатскому Департаменту Дежурнымъ Генераломъ Главнаго Штаба.* О прибавкѣ Кавказскому № 1 и Грузинскому № 19 линейнымъ баталіонамъ на канцелярскіе расходы по 28 руб. 50 коп. сер. въ годъ.

17393. — *Декабря 11. Именный, объявленный Директору Морскаго Кадетскаго Корпуса Начальникомъ Главнаго Морскаго Штаба.* О мундирѣ чиновникамъ онаго Корпуса.

17394. — *Декабря 11. Именный, объявленный Коммисаріатскому Департаменту Военнымъ Министромъ.* О производствѣ Его Императорскому Высочеству Великому Князю Николаю Александровичу жалованья по званію Шефа лейбъ-гвардіи Гродненскаго гусарскаго полка.

17395. — *Декабря 11. Именный, объявленный Коммисаріатскому Департаменту Военнымъ Министромъ.* О сравненіи офицеровъ казачьихъ командъ Азовскаго войска, служащихъ на Черноморской береговой линіи, въ окладахъ жалованья съ офицерами морскаго вѣдомства.

17396. — *Декабря 12. Именный, объявленный Главноуправляющимъ Путями Сообщенія и Публичными Зданіями.* О дозволеніи возводить частныя зданія на всѣхъ шоссе, по линіи обрѣзовъ.

17397. — *Декабря 13. Именный, объявленный Командующему войсками, въ Финляндіи расположенными, Военнымъ Министромъ.* О командированіи еще одного офицера инженернаго вѣдомства въ Штабъ командующаго войсками, въ Финляндіи расположенными.

17398. — *Декабря 13. Именный, объявленный Командиру шестаго пѣхотнаго корпуса Военнымъ Министромъ.* О прибавкѣ въ Штабъ шестаго пѣхотнаго корпуса еще двухъ писарей.

17399. — *Декабря 13. Высочайше утвержденное мнѣніе Государственнаго Совѣта.* О отвѣтственности чиновниковъ, свидѣтельствующихъ казенные капиталы въ провіантскихъ магазинахъ военнаго вѣдомства.

17400. — *Декабря 13 (Января 25 1844). Высочайше утвержденное мнѣніе Государственнаго Совѣта.* О распространеніи на жителей посада Крюкова дарованнаго обывателямъ города Кременчуга права, представлять каменныя строенія въ залогъ по подрядамъ и откупамъ.

17401. — *Декабря 13. Высочайше утвержденное мнѣніе Государственнаго Совѣта, объявленное Министромъ Юстиціи.* О распространеніи на преподавателей и Прозектора Московской Медико-Хирургической Академіи правъ преподавателей и Прозекторовъ Университетскихъ.

17402. — *Декабря 14. Именный, объявленный Артиллерійскому Департаменту Военнымъ Министромъ.* О нарядѣ выдѣлки оружія въ 1844 году.

17403. — *Декабря 15. Именный, данный Сенату.* О содержаніи приходскаго Римско-Католическаго духовенства въ Западныхъ губерніяхъ.

17404. — *Декабря 15. Именный, объявленный въ приказѣ Военнаго Министра.* О правилѣ, какъ держать сабли офицерамъ во фронтѣ.

17405. — *Декабря 15. Именный, объявленный Наказному Атаману войска Донскаго Военнымъ Министромъ.* О освобожденіи Донскихъ помѣстныхъ и безпомѣстныхъ чиновниковъ отъ платежа подати за право винокуренія.

17406. — *Декабря 15. Именный, объявленный въ циркулярномъ предписаніи Инспекторскаго Департамента Морскаго Министерства.* О производствѣ строевыхъ унтеръ-офицеровъ въ офицеры.

17407. — *Декабря 15. Именный, объявленный въ циркулярномъ предписаніи Инспекторскаго Департамента Морскаго Министерства.* О производствѣ двойныхъ порціонныхъ денегъ офицерамъ на судахъ у Персидскихъ береговъ въ отрядѣ Каспійской флотиліи.

17408. — *Декабря 15. Высочайше утвержденное положеніе Комитета Министровъ, объявленное Министромъ Юстиціи.* О отпускѣ изъ Государственнаго Казначейства на Ковенскую Губернскую Гимназію по 1000 р. серебромъ въ годъ, для содержанія бѣдныхъ учениковъ.

17409. — *Декабря 15. Высочайше утвержденное положеніе Комитета Министровъ, объявленное Министромъ Внутреннихъ Дѣлъ.* О назначеніи Туруханскому Отдѣльному Засѣдателю добавочнаго жалованья и объ опредѣленіи къ нему Помощника.

17410. — *Декабря 16 (Января 19 1844). Именный, данный Сенату.* О продолженіи дарованнаго купцамъ 3 гильдіи по 1844 годъ права на вывозъ по всей Европейской сухопутной границѣ всякаго рода товаровъ, тарифомъ незапрещенныхъ, срокомъ по 1 Января 1848 года.

17411. — *Декабря 16. Именный, объявленный Артиллерійскому Департаменту Военнымъ Министромъ.* О правилахъ для пріема канатовъ въ артиллерію.

17412. — *Декабря 16. Именный, объявленный Артиллерійскому Департаменту Военнымъ Министромъ.* О положеніи для школъ арсенальныхъ канонистовъ.

17413. — *Декабря 16. Именный, объявленный въ циркулярномъ предписаніи Инспекторскаго Департамента Морскаго Министерства.* О пенсіяхъ штабъ-офицерамъ, получавшимъ столовыя деньги.

17414. — *Декабря 16. Высочайше утвержденная докладная записка Медицинскаго Департамента.* О назначеніи на Черноморскую береговую линію десяти сверхъ-комплектныхъ вольдшеровъ.

1843

17415. — *Декабря 16. Высочайше утвержденное положеніе о постойной повинности въ городѣ Ямани.*

17416. — *Декабря 17. Именный, объявленный Его Императорскому Высочеству Командиру отдѣльнаго гвардейскаго корпуса Военнымъ Министромъ.* О командированіи изъ баталіоновъ военныхъ кантонистовъ въ образцовый пѣхотный полкъ учителей унтеръ-офицеровъ, для узнанія правилъ фронтовой службы.

17417. — *Декабря 17. Высочайше утвержденныя правила похоронной кассы малаго портнаго цеха въ г. Митавѣ.*

17418. — *Декабря 18. Именный, данный Синоду.* О назначеніи содержанія городскому и сельскому духовенству въ Лифляндіи и Курляндіи.

17419. — *Декабря 19. Именный, объявленный Министромъ Юстиціи.* О штатѣ расходамъ Училища Глухонѣмыхъ.

17420. — *Декабря 18. Высочайше утвержденный проектъ правилъ объ увольненіи отъ службы офицеровъ, обучающихся въ Главномъ Инженерномъ и Артиллерійскомъ Училищахъ.*

17421. — *Декабря 18 (31). Высочайше утвержденное положеніе Святѣйшаго Синода.* О возведеніи Черниговскаго единовѣрческаго Максаковскаго женскаго монастыря во 2 классъ.

17422. — *Декабря 20. Именный, данный Министру Государственныхъ Имуществъ.* О сохраненіи силы учрежденій и положеній по части государственныхъ имуществъ.

17423. — *Декабря 20. Именный, объявленный Предсѣдателемъ Государственнаго Совѣта.* О награжденіи гражданскихъ чиновниковъ, при увольненіи отъ службы, слѣдующими чинами.

17424. — *Декабря 20. Именный, объявленный въ приказѣ Военнаго Министра.* О бытіи портупей-прапорщикамъ и подпрапорщикамъ, при нарядѣ ихъ въ караулъ за офицеровъ, съ полусаблями.

17425. — *Декабря 20. Именный, объявленный Командиру отдѣльнаго Кавказскаго корпуса Военнымъ Министромъ.* О прибавкѣ въ Штабъ Командующаго войсками на Кавказской линіи и въ Черноморіи одного чиновника въ званіи Помощника Начальника Отдѣленія.

17426. — *Декабря 20. Именный, объявленный Артиллерійскому Департаменту Военнымъ Министромъ.* О производствѣ заработныхъ денегъ нижнимъ чинамъ, назначаемымъ отъ войскъ на работы въ парки, лабораторіи и другія хозяйственныя учрежденія артиллерійскаго вѣдомства.

17427. — *Декабря 20. Именный, объявленный Медицинскому Департаменту Военнымъ Министромъ.* О включеніи въ росписаніе медицинскихъ чиновъ медика учебной артиллерійской бригады и ветеринаровъ образцоваго кавалерійскаго полка.

17428. — *Декабря 20. Именный, объявленный Провіантскому Департаменту Военнымъ Министромъ.* О окладахъ содержанія офицерамъ Кавказскаго корпуса, назначаемымъ къ завѣдыванію провіантскими магазинами.

17429. — *Декабря 20. Высочайше утвержденное мнѣніе Государственнаго Совѣта.* Поясненіе, какъ поступать Губернскому Прокурору по уголовнымъ дѣламъ, когда присутствующіе не убѣдятся его замѣчаніями.

17430. — *Декабря 20 (Января 18 1844). Высочайше утвержденное мнѣніе Государственнаго Совѣта.* О дѣйствительности духовныхъ завѣщаній, въ подписи коихъ имя завѣщателя означено одною только начальною буквою.

17431. — *Декабря 20. Сенатскій, по Высочайшему повелѣнію.* О распространеніи на нижнихъ чиновъ морскаго вѣдомства, имѣющихъ разные знаки отличія, особыхъ по онымъ преимуществъ, предоставленныхъ нижнимъ чинамъ военносухопутнаго вѣдомства.

17432. — *Декабря 21. Именный, объявленный Министромъ Внутреннихъ Дѣлъ.* О распространеніи на морское вѣдомство постановленія о воспитаніи въ заведеніяхъ Приказовъ Общественнаго Призрѣнія солдатскихъ дѣтей женскаго пола.

17433. — *Декабря 21. Именный, объявленный Главноуправляющимъ Путями Сообщенія и Публичными Зданіями.* О дозволеніи жителямъ Москвы устроивать тротуары по способу, изобрѣтенному Графомъ де Монтье.

17434. — *Декабря 21. Именный, объявленный Военнымъ Министромъ.* О закупкѣ свинца для Закавказскаго края.

17435. — *Декабря 21. Именный, объявленный Его Императорскому Высочеству Главному Начальнику военноучебныхъ заведеній Военнымъ Министромъ.* О упраздненіи четырехъ вакансій въ Артиллерійскомъ Училищѣ для воспитанія дѣтей дворянъ Черноморскаго войска.

17436. — *Декабря 21. Высочайше утвержденное положеніе Комитета Министровъ.* О подчиненіи Зарѣцкой части въ городѣ Тулѣ на общемъ основаніи городской полиціи.

17437. — *Декабря 21. Высочайше утвержденное положеніе Комитета Министровъ, объявленное Министромъ Внутреннихъ Дѣлъ.* О дозволеніи дворянству Витебской губерніи избирать для Динабургской Гимназіи особаго Почетнаго Попечителя.

17438. — *Декабря 21. Высочайше утвержденное положеніе Комитета Министровъ, объявленное Министромъ Государственныхъ Имуществъ.* О причисленіи должности Архитектора Лѣснаго и Межеваго Института къ VI разряду пенсіонныхъ окладовъ.

17439. — *Декабря 21. Сенатскій, по Высочайшему повелѣнію.* О открытіи съ 1 Января 1844 года дорожнаго сбора на содержаніе шоссе отъ С. Петербурга до Ковно.

17440. — *Декабря 21. Сенатскій, по Высочайшему повелѣнію.* О дополненіи закона о сужденіи поджигателей.

17441. — *Декабря 22. Именный, объявленный Его Императорскому Высочеству Генералъ-Фельдцейхмейстеру Военнымъ Министромъ.* О упраздненіи Комитета по артиллерійской части.

17442. — *Декабря 22. Высочайше утвержденное мнѣніе Государственнаго Совѣта.* О учрежденіи третьяго Стола при третьемъ распорядительномъ Отдѣленіи Департамента Государственнаго Казначейства.

17443. — *Декабря 23. Именный, объявленный въ приказѣ Главноуправляющаго Путями Сообщенія и Публичными Зданіями.* О увольненіи отъ службы офицеровъ, слушающихъ курсъ наукъ въ Институтѣ Корпуса Путей Сообщенія.

17444. — *Декабря 23. Именный, объявленный Артиллерійскому Департаменту Военнымъ Министромъ.* О отпускѣ пороха морскому вѣдомству.

17445. — *Декабря 23. Именный, объявленный Департаменту Военныхъ Поселеній Военнымъ Министромъ.* О отпускѣ ежегодно по 300 руб. сер. изъ суммъ войска Донскаго на содержаніе Усть-Медвѣдицкаго Преображенскаго монастыря.

17446. — *Декабря 24. Именный, объявленный Министромъ Внутреннихъ Дѣлъ.* О воспрещеніи раскольникамъ вредныхъ сектъ нанимать за себя въ рекруты православныхъ.

17447. — *Декабря 24. Именный, объявленный Начальникомъ Главнаго Морскаго Штаба.* О распространеніи 550 ст. 6 Т. Свода Воен. Постан. о назначеніи генераламъ, штабъ и оберъ-офицерамъ, занимавшимъ на службѣ должности, съ полученіемъ столовыхъ денегъ сопряженныя, при отставкѣ пенсій, на морское вѣдомство.

17448. — *Декабря 24. Именный, объявленный Генералъ-Квартирмейстеру Главнаго Штаба Военнымъ Министромъ.* О прикомандировываніи топографовъ, удостоиваемыхъ къ производству въ офицеры, къ учебнымъ войскамъ или сапернымъ баталіонамъ.

1843

17449. — *Декабря 24. Высочайше утвержденная докладная записка Министра Финансовъ.* О увеличеніи содержанія духовенству по соляному вѣдомству.

17450. — *Декабря 24. Высочайше утвержденное мнѣніе Государственнаго Совѣта.* О измѣненіи порядка составленія приговоровъ Правительствующаго Сената.

17451. — *Декабря 24 (Января 11 1844). Высочайше утвержденное мнѣніе Государственнаго Совѣта.* О пріемѣ недвижимыхъ имѣній войска Донскаго въ залогъ по тамошнему питейному откупу.

17452. — *Декабря 24 (Января 18 1844). Высочайше утвержденное мнѣніе Государственнаго Совѣта.* О апелляціонныхъ дѣлахъ, по коимъ не отъ всѣхъ тяжущихся получены отзывы.

17453. — *Декабря 24 (Января 20 1844). Высочайше утвержденное мнѣніе Государственнаго Совѣта.* О мѣрахъ предосторожности по пріему отъ вольноприносителей золота и серебра.

17454. — *Декабря 24 (Февраля 21 1844). Высочайше утвержденное мнѣніе Государственнаго Совѣта.* О порядкѣ перевода дѣлъ, подлежащихъ разрѣшенію въ общемъ присутствіи Судей, избранныхъ отъ дворянства и отъ купечества, когда нѣтъ Уѣзднаго Суда въ томъ мѣстѣ, гдѣ состоитъ Ратуша.

17455. — *Декабря 25. Именный, объявленный въ приказѣ Военнаго Министра.* О различіяхъ, установленныхъ для ротъ топографовъ и роты Военно-Топографическаго Депо и о присвоеніи ротѣ топографовъ военнаго поселенія № 9.

17456. — *Декабря 26. Манифестъ.* О обрученіи Великой Княжны Александры Николаевны съ Его Свѣтлостію Принцемъ Фридрихомъ Гессенъ-Кассельскимъ.

17457. — *Декабря 26. Высочайше утвержденный докладъ Комитета, учрежденнаго въ 18 день Августа 1814 года.* О пополненіи закона относительно перечисленія раненыхъ генераловъ, штабъ и оберъ-офицеровъ изъ 3 во 2 классъ.

17458. — *Декабря 27. Высочайше утвержденная докладная записка Медицинскаго Департамента.* О назначеніи въ управленіе Плацъ-Маіора въ г. Торнео одного фельдшера.

17459. — *Декабря 28. Высочайше утвержденное положеніе Комитета Министровъ.* О назначеніи членомъ въ Попечительный Совѣтъ заведеній Общественнаго Призрѣнія въ Москвѣ Штадтъ-Физика Медицинской Конторы.

17460. — *Декабря 28. Высочайше утвержденное положеніе Комитета Министровъ.* О сравненіи должности Управляющаго типографіею Тобольскаго Губернскаго Правленія съ Смотрителями губернскихъ типографій, отнесенными къ VIII разряду пенсіонныхъ окладовъ.

17461. — *Декабря 28 (Января 5 1844). Высочайше утвержденное положеніе Комитета Министровъ.* О порядкѣ продажи имѣній по просроченнымъ займомъ изъ Ѳеодоссійскаго ссуднаго капитала.

17462. — *Декабря 29. Именный, объявленный Коммисаріатскому Департаменту Военнымъ Министромъ.* О назначеніи библіотекамъ укрѣпленій восточнаго берега Чернаго моря по 54 руб. сер. ежегодно на выписываніе періодическихъ изданій.

17463. — *Декабря 29. Именный, объявленный Коммисаріатскому Департаменту Дежурнымъ Генераломъ Главнаго Штаба.* О формѣ мундира Маіора отъ воротъ новаго Кремлевскаго Дворца.

17464. — *Декабря 29. Высочайше утвержденное мнѣніе Государственнаго Совѣта.* О учрежденіи въ первомъ Отдѣленіи Департамента Разныхъ Податей и Сборовъ третьяго Распорядительнаго Стола.

17465. — *Декабря 29. Высочайше утвержденное мнѣніе Государственнаго Совѣта.* О штатѣ Ораніенбаумской городской полиціи.

17466. — *Декабря 30. Именный, объявленный Главноуправляющему Закавказскимъ краемъ Управляющимъ Временнымъ Отдѣленіемъ Собственной Его Величества Канцеляріи.* О имѣніяхъ, остающихся послѣ жителей, бѣжавшихъ за границу.

17467. — *Декабря 30. Именный, объявленный Главноуправляющему Закавказскимъ краемъ Управляющимъ Временнымъ Отдѣленіемъ Собственной Его Величества Канцеляріи.* О порядкѣ назначенія подводъ для арестантовъ за Кавказомъ.

17468. — *Декабря 30. Сенатскій, по Высочайшему повелѣнію.* О порученіи въ особое наблюденіе и завѣдываніе Исправляющаго должность Товарища Министра Юстиціи нѣкоторыхъ распорядительныхъ дѣлъ Министерства Юстиціи.

17469. — *Декабря 31. Синодскій, по Высочайшему повелѣнію.* О назначеніи содержанія для причтовъ въ Динабургскомъ форштатѣ и въ селеніи Діорновичахъ, Витебской губерніи.

17470. — *Декабря 31. Синодскій.* О производствѣ на простой бумагѣ слѣдствій о событіи браковъ и законности происхожденія дѣтей, въ случаѣ неимѣнія исправной о томъ записки въ метрическихъ книгахъ.

17471. — *Штатъ Кизлярскаго Комитета улучшенія садоводства и укрѣпленія береговъ рѣки Терека, переложенный на серебро.*

РЕЕСТРЪ АЛФАВИТНЫЙ

ПОЛНАГО СОБРАНІЯ ЗАКОНОВЪ

РОССІЙСКОЙ ИМПЕРІИ.

ТОМЪ XVIII.

АДРЕСНАЯ ЭКСПЕДИЦІЯ.

Прислуга при больницѣ Калгина освобождается отъ обязанности брать билеты изъ Адресной Экспедиціи. 16660, *§ 9.*

АДРЕСНЫЕ БИЛЕТЫ. *См.* ПАСПОРТЫ.

АДРЕСЪ-КОНТОРЫ.

Для производства дѣлъ по взысканію сбора съ чернорабочихъ, учреждается въ Московской Конторѣ Адресовъ особый Столъ. 17018, *п. 9.*

АДЪЮТАНТЫ.

Дозволеніе Инспектору баталіоновъ военныхъ кантонистовъ имѣть одного Адъютанта. 16590.—Главный Начальникъ военно-учебныхъ заведеній имѣетъ четырехъ Адъютантовъ. 16651, *§ 5, прим.* — Инспектору ремонтированія кавалеріи отдѣльнаго гвардейскаго корпуса имѣть одного Адъютанта. 17145.

АКАДЕМІИ МЕДИКО-ХИРУРГИЧЕСКІЯ. *См.* МЕДИКО-ХИРУРГИЧЕСКІЯ АКАДЕМІИ.

АПЕЛЛЯЦІЯ.

Поясненіе правилъ о срокахъ на принесеніе апелляціонныхъ жалобъ. 17308.

АРЕНДНЫЯ, СТАРОСТИНСКІЯ и ДРУГІЯ СЕГО РОДА КАЗЕННЫЯ ИМУЩЕСТВА.

Исчисленіе кварты съ арендныхъ владѣльцевъ по 86 коп. сер. 16626.

АРЕСТАНТСКІЯ РОТЫ.

Распространеніе правилъ, изображенныхъ въ 43 п. прил. къ ст. 1375, Т. II, Свод. Воен. Постан., на дѣтей безсрочныхъ арестантовъ арестантскихъ ротъ гражданскаго вѣдомства. 16636. — Упраздненіе изъ состоящихъ въ Бобруйскѣ арестантскихъ ротъ инженернаго вѣдомства, роты № 23, 24 и 25, и сформированіе въ крѣпости Бендерахъ полуроты. 16893. — Оставленіе на обязанности внутренней стражи содержанія карауловъ при арестантскихъ ротахъ гражданскаго вѣдомства. 17284.

АРЕСТАНТЫ.

Такса, по коей должны быть возвращаемы казнѣ изъ земскихъ сборовъ съ 1843 по 1846 годъ, издержки на арестантовъ, ссылаемыхъ въ Сибирь по судебнымъ приговорамъ. 16558.— Распространеніе правилъ, изображенныхъ въ 43 п. прил. къ ст. 1375, Т. II, Свод. Воен. Постан., на дѣтей безсрочныхъ арестантовъ арестантскихъ ротъ гражданскаго вѣдомства. 16636. — Представленіе въ Казенную Палату на ревизію книгъ объ отпущенныхъ кормовыхъ деньгахъ для арестантовъ въ Лифляндской и Курляндской губерніяхъ. 16808. — О отпускѣ ежегодно по 28 руб. 58 коп. сер. для раздачи городовымъ казакамъ Якутскаго полка за препровожденіе арестантовъ. 16952. — О суммѣ, ассигнуемой на обшивку гаекъ у ручныхъ арестантскихъ цѣпей. 17193.— Заковываніе арестантовъ въ кандалы въ Закавказскомъ краѣ. 17202. — Порядокъ назначенія подводъ для арестантовъ за Кавказомъ. 17467.

АРМІЯ.

Порядокъ расходованія суммы, высылаемой Командиру отдѣльнаго Кавказскаго корпуса на отопленіе и освѣщеніе военныхъ зданій. 5942 а.— Назначеніе въ Штабъ дѣйствующей арміи двухъ офицеровъ для занятій по артиллерійской и инженерной части. 16444.—О неподшиваніи рейтузовъ гвардейскихъ и армейскихъ фуршатскихъ офицеровъ кожею. 16466. —Производство порціонныхъ денегъ войскамъ, содержащимъ караулы въ г. Одессѣ. 16489. — Предоставленіе Командиру отдѣльнаго Кавказскаго корпуса власти Главнокомандующаго въ рѣшеніи военно-судныхъ дѣлъ. 16491. — О прибавкѣ въ Штабъ Инспектора резервной кавалеріи двухъ Адъютантовъ и восьми писарей. 16497. —О пріемѣ дворянъ и вольноопредѣляющихся въ учебныя войска. 16523. — О перевозкѣ оружія отъ войскъ къ мѣстамъ сбора безсрочно-отпускныхъ нижнихъ чиновъ. 16564.—Новое росписаніе запасныхъ войскъ. 16576.—Порядокъ представленія всеподданнѣйшихъ донесеній о чрезвычайныхъ происшествіяхъ. 16593. —

Производство столовыхъ денегъ Начальнику Штаба отдѣльнаго Кавказскаго корпуса. 16665.—Штатъ Канцеляріи при Штабъ-Докторѣ отдѣльнаго Кавказскаго корпуса. 16683.—Положеніе о чинахъ Аудиторіатскаго вѣдомства. 16685.—Форма обмундированія нѣкоторыхъ частей войскъ. 16709. — О киверѣ для войскъ гвардіи, арміи и гарнизоновъ. 16710. — Измѣненіе сроковъ мундирной одежды въ войскахъ Кавказскаго корпуса. 16713.—Порядокъ пополненія въ войскахъ Кавказскаго корпуса боевыхъ патроновъ. 16741. — Порядокъ ношенія шлянъ генераламъ, штабъ и оберъ-офицерамъ. 16753.—Инструкція о взаимныхъ отношеніяхъ между инженернымъ начальствомъ, производящимъ крѣпостныя работы, и начальствомъ войскъ, употребляемыхъ на оныя. 16754.—Оставленіе I Отдѣленія Черноморской береговой линіи въ зависимости Командующаго войсками на Кавказской линіи. 16776.—Производство прогонныхъ денегъ командующему кадрами 4 баталіоновъ 14 пѣхотной дивизіи. 16793. — Выдача единовременныхъ пособій офицерамъ, переводимымъ на Черноморскую береговую линію изъ резервной дивизіи отдѣльнаго Кавказскаго корпуса. 16813.—О измѣненіяхъ въ нѣкоторыхъ частяхъ карабиновъ. 16831.—О образцахъ крышекъ къ сумамъ патроннымъ, подсумкамъ саперным и лядункамъ кавалерійскимъ. 16832.—Ограниченіе взысканія съ ближайшихъ воинскихъ начальниковъ за каждаго бѣжавшаго солдата, пополненіемъ снесенныхъ вещей. 16834.—Положеніе о составѣ запасныхъ войскъ и о складахъ для нихъ обмундированія и вооруженія. 16844.—Положеніе объ обмундированіи и снаряженіи безсрочно-отпускныхъ нижнихъ чиновъ. 16845.—Придерживаніе офицерамъ, унтеръ-офицерамъ и рядовымъ кавалеріи и конной артиллеріи, при церемоніальномъ маршѣ, лѣвою рукою ножны, имѣя въ правой палаши или сабли. 16850. —Производство въ половинномъ количествѣ порціоннаго довольствія на время продолженія военныхъ предпріятій нестроевымъ нижнимъ чинамъ. 16856.—Довольствіе войскъ, на работахъ находящихся, мясными и винными порціями. 16873.—Образецъ ремешка съ желѣзною пряжкою, для прикрѣпленія къ ложамъ погоновъ прикавалерійскихъ карабинахъ. 16898. —Предоставленіе Начальнику Штаба отдѣльнаго Кавказскаго корпуса и Тифлисскому Коменданту власти дивизіоннаго начальника въ рѣшеніи военно-судныхъ дѣлъ. 16900.—Описаніе пригонки герба къ киверамъ новаго образца. 16915.—Состояніе опредѣляемымъ въ должности Управляющихъ земскими случными конюшнями въ губерніяхъ, военнымъ штабъ и оберъ-офицерамъ, по кавалеріи или по арміи. 16925.—Производство порціонныхъ денегъ штабъ и оберъ-офицерамъ баталіоновъ, прибывающихъ въ Тифлисъ для содержанія карауловъ и оберъ-офицерамъ сводnаго учебнаго баталіона. 16958.—О переводѣ подпрапорщиковъ, юнкеровъ и унтеръ-офицеровъ отдѣльнаго Кавказскаго корпуса, удостоиваемыхъ къ производству въ офицеры, но замѣченныхъ въ предосудительныхъ поступкахъ, въ другія войска. 16961.—Высылка людей на работу въ опредѣленномъ числѣ. 16978.— О высылкѣ войскъ на работы, производимыя по вѣдомству Главнаго Управленія Путей Сообщенія и Публичныхъ Зданій. 17039.— Нарядъ воинскихъ командъ для исполненія надъ поджигателями шпицрутенныхъ наказаній. 17041.— Штатъ военно-походной литографіи отдѣльнаго Кавказскаго корпуса. 17108.—Располаганіе отдѣльнаго гренадерскаго корпуса на лѣтнее время лагеремъ у мызы Ропши. 17124.—Предоставленіе походному Атаману Донскихъ казачьихъ полковъ отдѣльнаго Кавказскаго корпуса власти дивизіоннаго начальника въ рѣшеніи военно-судныхъ дѣлъ о нижнихъ чинахъ войска Донскаго. 17125.—Предоставленіе Начальникамъ Корпусныхъ Штабовъ, въ наложеніи штрафованій на нижнихъ чиновъ, собственно въ сихъ Штабахъ состоящихъ, правъ и власти, данныхъ Начальникамъ дивизій. 17154.—Порядокъ производства инспекторскихъ смотровъ войскъ отдѣльнаго Кавказскаго корпуса. 17172.—Назначеніе нижнимъ чинамъ войскъ, въ Оренбургскомъ краѣ на службѣ состоящихъ денежнаго вознагражденія за поимку бѣглыхъ и бродягъ. 17200.—О мѣстѣ храненія знаменъ запасныхъ баталіоновъ 6 пѣхотнаго корпуса. 17206.— Производство мясныхъ порцій нѣкоторымъ войскамъ поселенной кавалеріи. 17235.—Довольствіе зерновымъ фуражемъ артельныхъ лошадей въ войскахъ отдѣльнаго Кавказскаго корпуса. 17256.—Уставъ о службѣ въ гарнизонѣ. 17270.—Производство мясныхъ порцій войскамъ отдѣльнаго гренадерскаго корпуса, расположенныхъ въ первыхъ трехъ округахъ пахатныхъ солдатъ. 17271.—Правила о постоянномъ командированіи по четыре изъ старшихъ по службѣ и способнѣйшихъ Полковниковъ Генеральнаго Штаба къ образцовымъ войскамъ, для изученія фронтовой службы и занятія въ послѣдствіи должностей Начальниковъ Штабовъ въ войскахъ. 17313.—Положеніе о кругѣ дѣйствій и обязанностяхъ Товарища Начальника Штаба отдѣльнаго Кавказскаго корпуса. 17340.—Прибавка Командиру полубригады Кавказской резервной дивизіи столовыхъ денегъ, на разъѣзды и на канцелярскіе расходы. 17368.—Воспрещеніе войскамъ принимать въ ремонтъ кобылъ съ тавромъ государственныхъ конскихъ заводовъ. 17388.—Командированіе еще одного офицера инженернаго вѣдомства въ Штабъ командующаго войсками, въ Финляндіи расположенными. 17397.— Прибавка въ Штабъ 6 пѣхотнаго корпуса еще двухъ писарей. 17398.— О правилѣ, какъ держать сабли офицерамъ во фронтѣ. 17404.—Прибавка въ Штабъ Командующаго войсками на Кавказской линіи и въ Черноморіи одного чиновника въ званіи Помощника Начальника Отдѣленія. 17425. — Производство заработныхъ денегъ нижнимъ чинамъ, назначаемымъ отъ войскъ на работы въ парки, лабораторіи и другія хозяйственныя учрежденія артиллерійскаго вѣдомства. 17426.— О окладахъ содержанія офицерамъ Кавказскаго корпуса, назначаемымъ

къ завѣдыванію провіантскими магазинами. 17428.

См. также: Полки.

АРСЕНАЛЫ.

Производство порціонныхъ и кормовыхъ денегъ чиновникамъ и писарямъ при Инспекторѣ Арсеналовъ. 16536.—О отпускѣ лѣтней рабочей одежды мастеровымъ ложнаго окружнаго Арсенала. 16714. — Производство довольствія писарямъ, состоящимъ при Варшавскомъ Арсеналѣ. 16733. — О жалованьѣ Правителю Канцеляріи при Кіевскомъ Арсеналѣ. 16894.

АРТИЛЛЕРІЯ.

I. Артиллерійское управленіе и чины.

О жалованьѣ Цейхвартерамъ и Унтеръ-Цейхвартерамъ артиллерійскаго вѣдомства. 16679. — Порядокъ опредѣленія, перемѣщенія и увольненія Цейхвартеровъ и Унтеръ-Цейхвартеровъ артиллерійскаго вѣдомства. 17383. — Упраздненіе Комитета по артиллерійской части. 17441.

II. Артиллерія полевая и осадная.

Предоставленіе Начальнику артиллеріи по части Инспектора резервной кавалеріи, въ рѣшеніи судныхъ дѣлъ власти, корпуснымъ Командирамъ присвоенной. 16408.—О новыхъ нумерахъ, данныхъ, нѣкоторымъ конно-артиллерійскимъ батареямъ иррегулярныхъ войскъ. 16477.—Введеніе въ полевую артиллерію новыхъ орудій и снарядовъ уравненныхъ калибровъ. 16555.—Производство мясныхъ порцій батареямъ 1 конно-артиллерійской бригады и 2 конно-артиллерійской дивизіи. 16681.—Производство столовыхъ денегъ командующему артиллеріею Кавказскаго линейнаго казачьяго войска. 16797. — Проектъ правилъ для экзамена юнкеровъ и фейерверкеровъ полевой артиллеріи, удостоиваемыхъ къ производству въ офицеры. 16805.—Сложеніе съ командующаго конно-артиллерійскою бригадою Черноморскаго казачьяго войска званія Командира старшей батареи. 16853.— Штатъ бригаднаго управленія Донскихъ казачьихъ конно-артиллерійскихъ батарей, составляющихъ постоянный артиллерійскій резервъ въ 5 округѣ военнаго поселенія Кіевской и Подольской губерній. 16906.—Назначеніе въ образцовую конно-артиллерійскую батарею особаго ветеринарнаго врача. 16922.—Назначеніе ремонта на смазку конской аммуниціи и на окраску обоза летучему парку, сформированному на Кавказѣ при 20 артиллерійской бригадѣ. 17115.—Назначеніе расположенія Оренбургской конно-артиллерійской бригады батарей № 16, 17, 18. 17212.—Содержаніе полнаго числа лошадей въ артиллерійскихъ батареяхъ Черноморскаго казачьяго войска. 17233.—Вооруженіе и обмундированіе горной артиллеріи. 17352.

III. Артиллерія крѣпостная и гарнизонная.

О числѣ чиновъ, увольняемыхъ въ обыкновенные домовые отпуски изъ артиллерійскихъ гарнизоновъ Западнаго округа. 16459. — Введеніе въ крѣпостную артиллерію новыхъ орудій и снарядовъ уравненныхъ калибровъ. 16555.—Назначеніе къ Начальнику морской артиллеріи въ Кронштадтѣ Помощника. 16556.—Сокращеніе срока киверамъ въ Кронштадтскомъ артиллерійскомъ гарнизонѣ. 16675.—О наградахъ крѣпостнымъ артиллеристамъ, употребляемымъ для возвѣщенія столицѣ радостныхъ событій. 16722.

IV. Артиллерійскія орудія, снаряды, запасы и мастеровые.

Правила для пріема чугунныхъ орудій съ сыпью въ каналахъ. 16456.—Введеніе къ передковымъ ящикамъ пѣшей артиллеріи петель новаго устройства. 16460.—О чертежѣ шпигеля подъ картечь бомбовыхъ пушекъ. 16501.—Учрежденіе запасовъ свинца. 16639.—Вооруженіе вновь предположенныхъ укрѣпленій и постовъ на правомъ и лѣвомъ флангахъ Кавказской линіи. 16662. — Сформированіе двухъ подвижныхъ гарнизонныхъ орудій для укрѣпленія на р. Зеленчукѣ. 16676. — Допущеніе отступленій при пріемѣ съ горныхъ заводовъ чугунныхъ бомбовыхъ пушекъ. 16691. —О числѣ боевыхъ зарядовъ для артиллерійскихъ батарей на Кавказѣ. 16704.—Порядокъ пополненія въ войскахъ Кавказскаго корпуса боевыхъ патроновъ. 16741.—О отпускѣ артиллерійскимъ батареямъ учебныхъ припасовъ по новому положенію. 16826. —Закругленіе наружныхъ ушковъ бомбъ и брандкугелей. 16860. — Устройство платформъ для пробной мортирки, употребляемой для испытанія силы пороха. 16928.—Уменьшеніе зарядовъ для 3-фунтоваго единорога на Кавказѣ. 16977.—Отмѣна предположеній о снабженіи Сибирскихъ артиллерійскихъ складовъ свинцомъ изъ Нерчинска. 16981.—Введеніе въ оружейныхъ заводахъ изобрѣтенной механикомъ Грейсономъ машины для повѣрки цѣликовъ на ружьяхъ. 17040. — Невведеніе шуфлъ къ единорогамъ. 17138.—Правила для сдачи артиллеріи бывшей въ употребленіи. 17359. —Устройство новой установки крѣпостныхъ лафетовъ. 17390.—Правила для пріема канатовъ въ артиллерію. 17411.

V. Артиллерійскія училища.

Правила объ увольненіи отъ службы офицеровъ, обучающихся въ Артиллерійскомъ Училищѣ. 17420.—Упраздненіе четырехъ вакансій въ Артиллерійскомъ Училищѣ для воспитанія дѣтей дворянъ Черноморскаго войска. 17435.

АРХИТЕКТОРЫ.

Назначеніе столовыхъ денегъ городовымъ Архитекторамъ въ Западной Сибири. 16557.—О производствѣ содержанія Иркутскому городовому Архитектору. 16701.—Отнесеніе должности Архитекторовъ Удѣльныхъ Конторъ къ IX классу по росписанію должностей гражданской службы и къ IX разряду по мундирамъ. 16842.

АССИГНАЦІИ.

Сужденіе лицъ, виновныхъ въ окраскѣ ассигнацій. 16658.—Замѣнъ ассигнацій и другихъ денежныхъ представителей кредитными билетами. 16903.

АУДИТОРІАТСКІЙ ДЕПАРТАМЕНТЪ.

Доставленіе гражданскимъ начальствамъ въ Аудиторіатскій Департаментъ

*

Военнаго Министерства, свѣдѣнія о лицахъ гражданскаго вѣдомства, предаваемыхъ смѣшанному военному суду. 16650.

АУДИТОРЫ.

Положеніе о чинахъ Аудиторіатскаго вѣдомства. 16685.—Прибавка въ Тифлисскій Ордонансъ-гаузъ Аудитора. 17043. — Распространеніе на Аудиторовъ, служащихъ въ вѣдомствѣ Главнаго Управленія Путей Сообщенія, права на полученіе по выслугѣ установленныхъ сроковъ, прибавки жалованья. 17064.

АУКЦІОННАЯ КАМЕРА.

Назначеніе къ Новороссійскому и Бессарабскому Генералъ-Губернатору особаго чиновника для присутствованія въ Одесской Аукціонной Камерѣ. 17375.

БАН.

БАНИ.

Установленіе платы за входъ въ С. Петербургѣ въ торговыя бани. 17147.

БАНКИ.

I. Государственный Коммерческій Банкъ и Конторы онаго.

Учрежденіе Харьковской Конторы Государственнаго Коммерческаго Банка. 16609.—Подтвержденіе, чтобы существующія въ законахъ постановленія, на счетъ предъявленія Государственному Коммерческому Банку судебныхъ постановленій о банковыхъ должникахъ и порядкѣ требованія принадлежащихъ имъ денегъ, исполняемы были во всей точности. 16817. —Возобновленіе дѣйствій Рыбинской временной Банковой Конторы. 17077.

II. Банки частные.

Положеніе о общественномъ Банкѣ Жукова въ городѣ Порховѣ, Псковской губерніи. 16715.—Положеніе объ общественномъ Сибирскомъ Банкѣ въ г. Томскѣ въ пользу Маріинскаго Сибирскаго Института для воспитанія дѣвицъ. 17017.

БАНКРОТЫ и НЕСОСТОЯТЕЛЬНЫЕ.

О правѣ кредиторовъ несостоятельнаго должника на выдѣлъ ему указной части изъ имѣнія жены его. 16917.

БАШКИРЦЫ и МЕЩЕРЯКИ.

Учрежденіе опекъ надъ имѣніемъ умершихъ Башкиръ и Мещеряковъ. 16664.

БЕЗСРОЧНО-ОТПУСКНЫЕ НИЖНІЕ ЧИНЫ.

Обращеніе безсрочно-отпускныхъ нижнихъ чиновъ, освобожденныхъ по Всемилостивѣйшему манифесту отъ слѣдствія и суда, на службу въ ближайшіе внутренніе гарнизонные баталіоны. 15233 а.—О мѣстѣ жительства нижнихъ чиновъ, уволенныхъ въ безсрочный отпускъ. 16511.—О перевозкѣ оружія отъ войскъ къ мѣстамъ сбора безсрочно-отпускныхъ нижнихъ чиновъ. 16564. — Увольненіе въ безсрочный отпускъ нижнихъ чиновъ пограничной таможенной стражи. 16689. —Положеніе объ обмундированіи и снаряженіи безсрочно-отпускныхъ нижнихъ чиновъ. 16845. — Производство довольствія порціями безсрочно-отпускныхъ нижнихъ чиновъ, при сборахъ ихъ для учебныхъ занятій. 16998.—Отпускъ кормовыхъ денегъ безсрочно-отпускнымъ нижнимъ чинамъ, во время слѣдованія ихъ къ мѣстамъ сбора и обратно. 17096.—Порядокъ производства слѣдствій надъ безсрочно-отпускными нижними чинами. 17179.—Снабженіе безсрочно-отпускныхъ нижнихъ чиновъ, на время сборовъ, шинелями и панталонами. 17237. — О безсрочно-отпускныхъ, впадающихъ въ маловажные проступки. 17249. — Измѣненіе порядка упражненій безсрочно-отпускныхъ нижнихъ чиновъ во время ежегодныхъ сборовъ. 17260.—Порядокъ построенія въ общемъ строю безсрочно-отпускныхъ, неслужившихъ во фронтѣ по болѣзни. 17338.—Отправленіе на службу безсрочно-отпускныхъ нижнихъ чиновъ, замѣченныхъ въ дурномъ поведеніи. 17389.

БЕССАРАБІЯ.

Дозволеніе Бессарабскимъ дворянамъ имѣть для личной и дворовой услуги дворовыхъ Русскаго происхожденія людей. 16619.—О трактовыхъ дорогахъ, по которымъ должны быть ввозимы въ Бессарабскую область питья. 16671. — Обращеніе процентовъ съ Новороссійскаго капитала сельской промышлености и на Бессарабскую область. 17325.

БИЛЕТЫ ДЕПОЗИТНОЙ КАССЫ.

Извлеченіе изъ обращенія депозитныхъ билетовъ. 16903, ст. IX.

БИЛЕТЫ КРЕДИТНЫЕ.

Замѣнъ ассигнацій и другихъ денежныхъ представителей кредитными билетами. 16903.—Вывозъ за границу и привозъ оттуда кредитныхъ билетовъ воспрещается. 16904, *§ 24.*—Обнародованіе образцовъ кредитныхъ билетовъ 25, 10, 5 и 3 рублевыхъ достоинствъ. 17178.—Образцы кредитныхъ билетовъ въ одинъ рубль серебромъ. 17199.

БИЛЕТЫ НА ЖИТЕЛЬСТВО. *См.* Паспорты.

БЛАГОТВОРИТЕЛЬНЫЯ ЗАВЕДЕНІЯ.

Уставъ благотворительнаго общества въ городѣ Харьковѣ. 17184.—Уставъ Демидовскаго дома призрѣнія трудящихся. 17231.

БОГАДѢЛЬНИ.

Укрѣпленіе за Рождество-Богородицкою церковью села Ковыляй пожертвованнаго въ пользу оной Княжною Бибарсовою дома съ землею и капитала, и учрежденіе въ семъ домѣ богадѣльни для женщинъ. 15345а.—Подчиненіе богадѣльни Голощапова вѣдомству Астраханскаго Приказа Общественнаго Призрѣнія. 16543.—Положеніе о общественной богадѣльнѣ Жукова въ городѣ Порховѣ, Псковской губерніи. 16716.

БОЛЬНИЦЫ. *См.* Госпитали, лазареты и больницы.

БРАКЪ.

О бракахъ преступниковъ, обращаемыхъ, вмѣсто ссылки въ Сибирь, въ арестантскія роты или въ работы при портахъ. 16790.—О денежныхъ пособіяхъ, установленныхъ для поощренія ссыльно-поселенцевъ къ водворенію, а женщинъ свободнаго состоянія къ выходу за нихъ въ замужство. 16810.—Производство на простой бумагѣ слѣдствій о событіи браковъ и законности происхожденія дѣтей, въ случаѣ неимѣнія исправной о томъ

записки въ метрическихъ книгахъ. 17470.

БРОДЯГИ. *См.* Бѣглые, ст. II.

БѢГЛЫЕ.

I. Бѣглые вообще.

О штрафахъ съ священно-служителей за передержательство бѣглыхъ. 16785. —Назначеніе нижнимъ чинамъ войскъ, въ Оренбургскомъ краѣ на службѣ состоящихъ, денежнаго вознагражденія за поимку бѣглыхъ и бродягъ. 17200.

II. Бѣглые крестьяне и дворовые люди, бродяги и безпаспортные.

Порядокъ производства тѣхъ дѣлъ, по коимъ вмѣстѣ съ бродяжничествомъ соединены другія преступленія. 16921.

III. Бѣглые солдаты и рекруты (дезертиры).

Ограниченіе взысканія съ ближайшихъ воинскихъ начальниковъ за каждаго бѣжавшаго солдата, пополненіемъ снесенныхъ вещей. 16834.—О казакахъ войска Донскаго, пойманныхъ изъ бѣговъ внѣ предѣловъ того войска. 17173.

ВЕК.

ВЕКСЕЛИ.

Общественному Банку Жукова предоставляется дѣлать ссуды подъ учетъ векселей. 16715, *§§ 27, 43—68.* — Общественный Сибирскій Банкъ дѣлаетъ ссуды подъ учетъ векселей. 17017, *§§ 30—51.*

ВЗЫСКАНІЯ.

Распространеніе на Оренбургское и Уральское казачьи войска правилъ о продажѣ имуществъ Башкиръ и Мещеряковъ по казеннымъ и частнымъ взысканіямъ. 16622.—Порядокъ производства денежныхъ взысканій съ государственныхъ крестьянъ, слѣдующихъ въ доходъ казны. 16818.—Подтвержденіе, чтобы при наложеніи на подвѣдомственныя мѣста и лица взысканій, исполняемы были въ точности установленныя закономъ правила. 16911.—О взысканіяхъ, налагаемыхъ Начальниками губерній на виновныхъ въ упущеніяхъ по службѣ. 17073.—Порядокъ взысканія по долговымъ обязательствамъ въ Закавказскомъ краѣ. 17310.

ВИДЫ НА ЖИТЕЛЬСТВО. *См.* Паспорты.

ВЛАДѢНІЕ.

Воспрещеніе жителямъ Имеретіи и Гуріи, къ сословію крестьянъ принадлежащимъ, владѣть крѣпостными людьми. 16653. — Вознагражденіе лицъ, непринадлежащихъ къ сословію потомственныхъ дворянъ, за достающіяся имъ по наслѣдству населенныя имѣнія. 16964.—О крѣпостныхъ людяхъ, раздѣлу неподлежащихъ, достающихся по наслѣдству лицу, неимѣющему права владѣть крѣпостными людьми. 17266.—Вознагражденіе лицъ, непринадлежащихъ къ сословію потомственныхъ дворянъ, за достающіяся имъ по наслѣдству населенныя имѣнія въ Закавказскомъ краѣ. 17509.

ВНУТРЕННЯЯ СТРАЖА.

Причисленіе отставныхъ воинскихъ нижнихъ чиновъ, уроженцевъ Царства Польскаго, къ 10 округу внутренней стражи. 16777. — О отпускѣ прогонныхъ денегъ окружнымъ генераламъ отдѣльнаго корпуса внутренней стражи и ихъ помощникамъ. 16846.— Оставленіе на обязанности внутренней стражи содержанія карауловъ при арестантскихъ ротахъ гражданскаго вѣдомства. 17284. — Отправленіе на службу въ баталіоны внутренней стражи солдатскихъ дѣтей, находящихся при родителяхъ и родственникахъ. 17350.

ВОДКА ХЛѢБНАЯ РОССІЙСКАЯ.

Опредѣленіе мѣры для оптовой продажи хлѣбнаго вина на скатныхъ площадяхъ. 17080.

ВОЕННАЯ ПОЛИЦІЯ.

Назначеніе по одному писарю къ жандармскимъ штабъ-офицерамъ, на золотыхъ пріискахъ въ Сибири находящимся. 16432.—Порядокъ комплектованія команды 8 округа Корпуса Жандармовъ. 16577.—Порядокъ назначенія нижнихъ чиновъ въ Корпусъ Жандармовъ. 16759. — Производство Прапорщиковъ III округа Корпуса Жандармовъ въ Поручики, и переводъ Подпоручиковъ арміи въ сей округъ Прапорщиками. 16833.—Положеніе о третьемъ округѣ Корпуса Жандармовъ. 17038.—Отпускъ прогоновъ чинамъ Корпуса Жандармовъ. 17208. — Успленіе Ковенской жандармской команды. 17259.

ВОЕННАЯ СЛУЖБА.

I. Опредѣленіе на службу и сроки оной.

Опредѣленіе въ военную службу вольноопредѣляющихся изъ податныхъ и другихъ состояній. 16425. — Зачисленіе нижнимъ чинамъ гвардіи и резервной кавалеріи времени, проведеннаго въ плѣну у непріятеля, за дѣйствительную службу. 16439. — Пріемъ дворянъ и дѣтей военныхъ офицеровъ въ кантонистскія батареи резервной кавалеріи. 16506.—Пріемъ дворянъ и вольноопредѣляющихся въ учебныя войска. 16523. — О дворянствѣ въ Царствѣ Польскомъ въ отношеніи къ нижнимъ чинамъ изъ дворянъ Царства, поступившимъ въ службу по наборамъ. 16617. — Нелишеніе унтеръ-офицеровъ, получавшихъ до отставки $^2/_3$ прапорщичьяго или корнетскаго жалованья, онаго и при поступленіи ихъ вновь на службу. 17089.

II. Чины и чинопроизводство. См. Чины, ст. I.

III. Права и обязанности военнослужащихъ, дисциплина и наказаніе.

О мѣрахъ для отвращенія побѣга нижнихъ чиновъ. 16455. — О унтеръ-офицерской службѣ нижнихъ чиновъ въ бывшихъ Малороссійскихъ казачьихъ полкахъ. 16547. — Порядокъ нашиванія сѣрыхъ и черныхъ снурковъ штрафованнымъ нижнимъ чинамъ. 16555. — Порядокъ производства отставленныхъ отъ службы гражданскихъ чиновниковъ, по поступленіи ихъ въ военную службу рядовыми. 16663. — Предоставленіе нижнимъ чинамъ, поступающимъ въ служительскія роты и команды военно-

учебныхъ заведеній, правъ и преимуществъ прежней ихъ службы. 16976.

IV. Награды за службу.

Порядокъ производства въ унтеръ-офицеры рядовыхъ, которые поступили на службу добровольно изъ отставленныхъ отъ оной офицеровъ. 16731.—Награжденіе нижнихъ чиновъ стрѣлковыхъ баталіоновъ, постоянно отличающихся въ стрѣльбѣ. 17086.—О нашивкахъ изъ галуна для нижнихъ чиновъ стрѣлковыхъ баталіоновъ, отличающихся въ стрѣльбѣ. 17121.

V. Отпуски со службы.

О числѣ чиновъ, увольняемыхъ въ обыкновенные домовые отпуски изъ артиллерійскихъ гарнизоновъ Западнаго округа. 16459. — О мѣстѣ жительства нижнихъ чиновъ, уволенныхъ въ безсрочный отпускъ. 16511. —Порядокъ увольненія штабъ и оберъ-офицеровъ въ обыкновенные и продолжительные отпуски. 16774. — Сохраненіе жалованья и столовыхъ денегъ генераламъ отдѣльнаго Сибирскаго корпуса, увольняемымъ въ четырехмѣсячный отпускъ. 17016. — О взысканіяхъ съ штабъ и оберъ-офицеровъ за просрочки въ отпускахъ. 17122.

VI. Отставка.

О срокѣ службы нижнимъ чинамъ, исключеннымъ изъ военныхъ поселянъ на Кавказѣ, на полученіе отставки. 16488. — О пенсіи военнымъ чинамъ, непоступившимъ по увольненіи изъ военной службы въ статскую. 17245.

ВОЕННО-РАБОЧІЯ РОТЫ и КОМАНДЫ.

Снабженіе военно-рабочихъ баталіоновъ и ротъ тесаками съ деревянными ручками и желѣзнымъ на ножахъ приборомъ. 16758. — Причисленіе Московской военно-рабочей роты къ III округу Путей Сообщенія. 17144. —О жалованьѣ цейхвартерамъ и унтеръ-цейхвартерамъ военно-рабочихъ №№ 3, 4 и 5 баталіоновъ. 17304.—Передача военно-рабочихъ ротъ Грузинскаго инженернаго округа въ вѣдѣніе VIII округа Путей Сообщенія. 17339. — Принятіе новыхъ нумеровъ военно-рабочимъ баталіонамъ военнаго вѣдомства. 17365.

ВОЕННО-УЧЕБНЫЯ ЗАВЕДЕНІЯ.

Проектъ положенія о содержаніи пансіонеровъ офицерами и учителями военно-учебныхъ заведеній. 16413.—Передача школы гвардейскихъ подпрапорщиковъ и юнкеровъ въ вѣдѣніе Его Высочества Главнаго Начальника военно-учебныхъ заведеній. 16441. — Производство Главному Начальнику военно-учебныхъ заведеній содержанія, Министрамъ присвоеннаго. 16650. — Положеніе объ управленіи Главнаго Начальника военно-учебныхъ заведеній: Пажескаго Корпуса, школы гвардейскихъ подпрапорщиковъ и юнкеровъ, всѣхъ сухопутныхъ Кадетскихъ Корпусовъ, Дворянскаго полка, училищъ: Оренбургскаго—Неплюевскаго и Уральскаго войсковаго и Царскосельскаго Лицея. 16651.—Назначеніе Смотрителями лазаретовъ въ военно-учебныхъ заведеніяхъ младшихъ штабъ-офицеровъ, состоящихъ въ заведеніяхъ. 16712.—Предоставленіе Директорамъ военно-учебныхъ заведеній права предавать подвѣдомственныхъ имъ нижнихъ чиновъ не изъ дворянъ, военному суду. 16798.—Предоставленіе нижнимъ чинамъ, поступающимъ въ служительскія роты и команды военно-учебныхъ заведеній, правъ и преимуществъ прежней ихъ службы. 16976.—Порядокъ испытанія капитенармусовъ, служащихъ при военно-учебныхъ заведеніяхъ, при удостоеніи ихъ къ производству въ офицеры. 16982.—Показываніе отмѣтокъ о нравственности и способностяхъ воспитанниковъ, выписываемыхъ изъ военно-учебныхъ заведеній, въ особо выдаваемыхъ свидѣтельствахъ. 17091, 17258.—О прогонныхъ деньгахъ на доставленіе изъ Сибири опредѣляемыхъ въ военно-учебныя заведенія сыновей государственныхъ преступниковъ. 17094. — Опредѣленіе изъ каждаго столичнаго военно-учебнаго заведенія въ артиллерійскую техническую школу кантонистовъ. 17095.—Выдача прогонныхъ денегъ воспитанникамъ военно-учебныхъ заведеній изъ Горцевъ, Лезгинъ и Мусульманъ, назначаемыхъ на службу юнкерами. 17130. —Правила прикомандированія молодыхъ офицеровъ изъ Горцевъ, выпускаемыхъ изъ военно-учебныхъ заведеній, къ кавалерійскимъ полкамъ. 17275. — О отпускѣ изъ Аудиторіатскаго Департамента оконченныхъ военно-судныхъ дѣлъ, въ тѣ изъ военно-учебныхъ заведеній, въ коихъ положено преподаваніе военнаго судопроизводства. 17587.

См. также: КАДЕТСКІЕ КОРПУСЫ.

ВОЕННЫЕ ГЕНЕРАЛЪ-ГУБЕРНАТОРЫ.

См. НАЧАЛЬНИКИ ГУБЕРНІЙ.

ВОЕННЫЕ ГУБЕРНАТОРЫ. *См.* НАЧАЛЬНИКИ ГУБЕРНІЙ.

ВОЕННЫЙ СУДЪ.

Предоставленіе Начальнику артиллеріи по части Инспектора резервной кавалеріи, въ рѣшеніи судныхъ дѣлъ власти, Корпуснымъ Командирамъ присвоенной. 16408.—Назначеніе постояннаго Президуса въ Коммисію военнаго суда при Астраханскомъ Ордонансъ-Гаузѣ. 16412.—Предоставленіе Командиру отдѣльнаго Кавказскаго корпуса власти Главнокомандующаго въ рѣшеніи военно-судныхъ дѣлъ. 16491.—Неприсужденіе унтеръ-офицеровъ, удостоенныхъ къ ношенію серебрянаго темляка, къ тѣлесному наказанію. 16567.—Сужденіе военнымъ судомъ ссыльно-поселенцевъ за смертоубійство и другія преступленія, совершенныя на частныхъ золотыхъ промыслахъ. 16611.—Доставленіе гражданскимъ начальствамъ въ Аудиторіатскій Департаментъ Военнаго Министерства свѣдѣнія о лицахъ гражданскаго вѣдомства, предаваемыхъ смѣшанному военному суду. 16630.—Сужденіе военнымъ судомъ тюремныхъ Смотрителей и другихъ лицъ, имѣющихъ надзоръ за арестантами въ случаѣ побѣговъ и преступленій со стороны сихъ послѣднихъ. 16645. — Сужденіе военнымъ судомъ Прусскихъ подданныхъ, изобличенныхъ въ подговорахъ нижнихъ чиновъ и пограничныхъ жителей къ побѣгу за границу. 16655, 16792. — Сужденіе лицъ, виновныхъ въ окраскѣ ассигнацій въ другой цвѣтъ и въ поддѣлкѣ звонкой монеты подъ серебро и золото. 16658.—Предаваніе военному суду пограничныхъ жите-

лей Литвы и Царства Польскаго, изобличенныхъ въ подговорѣ нижнихъ чиновъ и жителей къ побѣгу за границу. 16760. — Предоставленіе Директорамъ военно - учебныхъ заведеній права предавать подвѣдомственныхъ имъ нижнихъ чиновъ не изъ дворянъ, военному суду. 16798. — Порядокъ представленія военно-судныхъ дѣлъ, произведенныхъ надъ нижними чинами, подлежащихъ лишенію знаковъ отличія военнаго ордена или Св. Анны. 16847. — Предоставленіе Начальнику Штаба отдѣльнаго Кавказскаго корпуса и Тифлисскому Коменданту власти дивизіоннаго начальника въ рѣшеніи военно-судныхъ дѣлъ. 16900.—Распространеніе на морское вѣдомство порядка, существующаго по военно-судопутному о производствѣ военно-судныхъ дѣлъ о святотатствѣ и поддѣлкѣ монетныхъ знаковъ. 16912. — Сужденіе военнымъ судомъ нашихъ подданныхъ, изобличенныхъ въ подговариваніи къ побѣгу за границу. 17011.—Порядокъ представленія на ревизію и окончательнаго рѣшенія дѣлъ о строевыхъ унтеръ-офицерахъ, добровольно отказавшихся отъ производства въ офицеры. 17078.—Предоставленіе походному Атаману Донскихъ казачьихъ полковъ отдѣльнаго Кавказскаго корпуса власти дивизіоннаго начальника въ рѣшеніи военно-судныхъ дѣлъ о нижнихъ чинахъ войска Донскаго. 17125.—Сужденіе военнымъ судомъ непремѣнныхъ работниковъ Ижевскаго оружейнаго завода. 17216.—Порядокъ представленія на ревизію военно-судныхъ дѣлъ о женщинахъ Черноморскаго казачьяго войска. 17226.

ВОЗРАСТЪ.

Наказаніе малолѣтныхъ и несовершеннолѣтнихъ при повтореніи ими преступленій. 17002.

ВОЛЬНООТПУЩЕННЫЕ.

Распространеніе правила, воспрещающаго лицу, принадлежащему къ обществу по платежу податей и повинностей, вниматься въ рекруты безъ согласія родителей, и на вольноотпущенныхъ, неприписавшихся еще ни къ какому обществу. 17370.

ВОСКРЕСНЫЕ и ПРАЗДНИЧНЫЕ ДНИ.

Производство пальбы изъ орудій въ г. Вильно въ высокоторжественные дни. 16965.

ВОСПИТАТЕЛЬНЫЕ ДОМЫ.

Распространеніе права быть призрѣваемыми въ учрежденныхъ при Воспитательныхъ Домахъ Сиротскихъ Институтахъ, на дѣтей, коихъ родители подверглись помѣшательству ума, потерѣ зрѣнія или разбитію параличемъ. 16244 а. — Помѣщеніе осиротѣвшихъ дочерей нижнихъ чиновъ вѣдомства Путей Сообщенія и Публичныхъ Зданій въ Московскій Воспитательный Домъ. 16791.—Возвращеніе по просьбамъ помѣщиковъ отосланныхъ въ Воспитательные Домы обманомъ младенцевъ, рожденныхъ крѣпостными ихъ людьми. 16799. —Положеніе для школы малолѣтныхъ дѣтей и пансіоновъ при Сиротскомъ Институтѣ Гатчинскаго Воспитательнаго Дома. 17058.—Соединеніе Александринскаго Сиротскаго Дома съ рукодѣльнымъ разрядомъ Сиротскаго Института С. Петербургскаго Воспитательнаго Дома. 17296.

ВЫБОРЫ и СЛУЖБА ПО ОНЫМЪ.

I. Выборы и служба дворянъ.

Назначеніе пенсій чиновникамъ, служащимъ по выборамъ дворянства. 16580.—О выборѣ дворянъ въ депутаты Квартирныхъ Коммисій. 16725. — О строгомъ исполненіи правилъ, предписанныхъ въ отношеніи дворянъ, уклоняющихся отъ участія въ дѣлахъ дворянскихъ Собраній. 16848.—Выборъ дворянъ въ члены Комитетовъ для установленія цѣнъ напиткамъ и въ депутаты для надзора за продажею оныхъ. 17248.—Дозволеніе дворянству Витебской губерніи избирать для Динабургской Гимназіи особаго Почетнаго Попечителя. 17437.

II. Выборы и служба городскихъ обывателей.

Директоръ и Попечители больницы Калгина освобождаются отъ службы по городскимъ выборамъ. 16660, *§ 29.* — О срокѣ, на какой должны быть избираемы торговые депутаты. 17242.

ВЫДѢЛЪ.

О правѣ кредиторовъ несостоятельнаго должника на выдѣлъ ему указной части изъ имѣнія жены его. 16917.

ВЫПИСКИ и ЭКСТРАКТЫ, СЛУШАНІЕ и РУКОПРИКЛАДСТВО.

Допущеніе просителей къ рукоприкладству по дѣламъ, докладываемымъ отъ Герольдіи Общему Сената Собранію. 16725.

ВЫЧЕТЫ.

I. Вычеты за повышеніе чинами.

Освобожденіе чиновниковъ Коммиссіи для ревизіи и составленія законовъ Царства Польскаго при производствѣ въ чины, отъ вычета мѣсячнаго жалованья. 16509.—О вычетахъ за чины съ учителей. 17084.

II. Вычеты за пожалованіе орденами и другими знаками отличія.

О исполненіи въ точности правилъ, существующихъ на счетъ взысканія единовременныхъ денегъ по орденамъ и знакамъ отличія безпорочной службы. 16431.

ВѢДОМОСТИ. *См.* Газеты.

ВѢСОВЫЯ ИЛИ ПРОЦЕНТНЫЯ и СТРАХОВЫЯ ДЕНЬГИ.

Пересылка кредитныхъ билетовъ чрезъ почту производится съ платежемъ страховыхъ съ суммы и вѣсовыхъ съ пакетовъ. 16904, *§ 23.*— Такса за письма, перевозимыя между Одессою и Константинополемъ на пароходахъ. 16987. — Новыя таксы страховаго и вѣсоваго сборовъ за отправляемыя деньги, посылки и письма. 16992.—Пакеты Тамбовскаго Александринскаго Института благородныхъ дѣвицъ принимаются безъ платежа вѣсовыхъ денегъ. 16997, *§ 78.*— Пакеты за печатью училища дѣвицъ духовнаго званія, принимаются безъ платежа вѣсовыхъ денегъ. 17116, *§ 35.* — Введеніе единообразной десятикопѣечной вѣсовой таксы для заграничной корреспонденціи. 17159.—Благотворительное общество въ городѣ Харьковѣ не платитъ вѣсовыхъ денегъ за пересылку своей корреспонденціи.

17184, *§ 11.*—Главный Статистическій Комитетъ Новороссійскаго края пользуется правомъ безденежной пересылки писемъ и пакетовъ. 17302, *§ 17.*

ГАЗ.

ГАЗЕТЫ, ВѢДОМОСТИ и ЖУРНАЛЫ.

О ежемѣсячномъ публикованіи въ губернскихъ вѣдомостяхъ о ходѣ дѣлъ въ уѣздныхъ присутственныхъ мѣстахъ. 16886.

ГАРНИЗОНЫ. *См.* Полки, ст. II.

ГВАРДІЯ.

I. Гвардія вообще.

Передача школы гвардейскихъ подпрапорщиковъ и юнкеровъ въ вѣдѣніе Его Высочества Главнаго Начальника военно-учебныхъ заведеній. 16441.—О жалованьѣ состоящему при гвардейскомъ корпусѣ старшему Ахуну Магометанскаго закона. 16442.—Дозволеніе имѣть въ С. Петербургѣ Плацъ-Адъютантовъ изъ офицеровъ гвардіи. 16644.—Отмѣна обученія нижнихъ чиновъ въ войскахъ отдѣльнаго гвардейскаго корпуса гимнастическимъ упражненіямъ. 17085.—Порядокъ испытанія нижнихъ чиновъ унтеръ-офицерскихъ званій гвардейскаго корпуса. 17204.

II. Гвардія пѣшая.

Назначеніе особой цѣны на мясо для производства порцій нижнимъ чинамъ лейбъ-гвардіи Волынскаго полка. 16959.

III. Гвардейскіе кавалерійскіе полки.

Ремонтированіе лошадьми лейбъ-гвардіи жандармскаго полуэскадрона. 16495.—Объ отпускѣ дровъ въ лагерное время лейбъ-гвардіи конно-піонерному эскадрону. 16642.—О отпускѣ соломы понтоннымъ лошадямъ лейбъ-гвардіи конно-піонернаго эскадрона. 16682.—О смѣнѣ чиновъ въ лейбъ-гвардіи Черноморскомъ казачьемъ дивизіонѣ по-эскадронно. 16927.—Положеніе о порядкѣ ремонтированія кавалеріи отдѣльнаго гвардейскаго корпуса. 16941.—Имѣніе лейбъ-гвардіи въ конно-гренадерскомъ полку на эполетахъ у нижнихъ чиновъ шесть чешуйчатыхъ звеношекъ. 16944.—Смѣна командировъ лейбъ-гвардіи казачьяго и Атаманскаго Наслѣдника Цесаревича полковъ, чрезъ три года. 16980.—О отпускѣ въ полки лейбъ-гвардіи конно-гренадерскій и драгунскій втораго комплекта драгунскихъ ружей. 16989.—Измѣненіе *§ 50* правилъ для лейбъ-гвардіи конно-гренадерскаго полка. 16990.—О отпускѣ лейбъ-гвардіи конно-гренадерскому и драгунскому полкамъ ремонта на второй комплектъ ружей. 17010.—О кантахъ вокругъ воротниковъ мундировъ, сюртуковъ и шинелей офицеровъ и нижнихъ чиновъ лейбъ-гвардіи уланскаго полка. 17090.—Инспектору ремонтированія кавалеріи отдѣльнаго гвардейскаго корпуса имѣть одного Адъютанта. 17145.—Сформированіе при лейбъ-кирасирскомъ Наслѣдника Цесаревича полку инвалидной роты. 17238.

IV. Гвардейскій морской экипажъ.

О выпускѣ начепракѣ гвардейскаго экипажа. 16732.—О формѣ патронныхъ сумъ въ гвардейскомъ экипажѣ. 17344.—Введеніе въ гвардейскій экипажъ Англійскихъ сигнальныхъ рожковъ. 17377.—Присвоеніе гвардейскому экипажу ківеровъ по общему флотскому образцу. 17382.

V. Гвардейская берейтерская школа.

Отмѣна выбора лошадей изъ ремонта военно-конскихъ заводовъ въ гвардейскую берейтерскую школу. 16635.

ГЕНЕРАЛИТЕТЪ.

Порядокъ ношенія шляпъ генераламъ. 16753.—Поясненіе закона относительно перечисленія раненыхъ генераловъ изъ 3 во 2 классъ. 17457.

ГЕНЕРАЛЪ-ГУБЕРНАТОРЫ. *См.* Начальники губерній.

ГЕНЕРАЛЬНЫЙ ШТАБЪ.

Сформированіе роты топографовъ № 8. 17283.—Правила о постоянномъ командированіи по четыре изъ старшихъ по службѣ и способнѣйшихъ Полковниковъ Генеральнаго Штаба къ образцовымъ войскамъ, для изученія фронтовой службы и занятія въ послѣдствіи должностей Начальниковъ Штабовъ въ войскахъ. 17343.—Прикомандировываніе топографовъ, удостоиваемыхъ къ производству въ офицеры, къ учебнымъ войскамъ или сапернымъ баталіонамъ. 17448.—Различія установленныя для ротъ топографовъ и роты Военно-Топографическаго Депо и присвоеніе ротѣ топографовъ военнаго поселенія № 9. 17455.

ГЕРБОВАЯ БУМАГА и ПОШЛИНЫ СЪ ОНОЙ.

Дѣла, производящіяся Пароходною Экспедиціею, Агентомъ и на самыхъ пароходахъ, освобождаются отъ употребленія гербовой бумаги. 16560, *§ 22.*—Переписка по дѣламъ Комитета больницы Калгина производится на простой бумагѣ. 16660, *§ 28.*—Употребленіе гербовой бумаги по дѣламъ уголовнымъ. 16773.—Распространеніе на людей горнаго вѣдомства, существующаго для крестьянъ и мѣщанъ правила о употребленіи на свидѣтельства о рожденіи, крещеніи и тому подобные акты, гербовой бумаги. 16918.—Дѣлопроизводство по училищу дѣвицъ духовнаго званія освобождается отъ употребленія гербовой бумаги. 17116, *§ 36.*—Всѣ дѣла благотворительнаго общества въ городѣ Харьковѣ производятся на простой бумагѣ. 17184, *§ 12.*—Производство дѣлъ Демидовскаго дома призрѣнія трудящихся совершается на простой бумагѣ. 17231, *§ 123.*—Производство на простой бумагѣ слѣдствій о событіи браковъ и законности происхожденія дѣтей, въ случаѣ неимѣнія исправной о томъ записки въ метрическихъ книгахъ. 17470.

ГЕРБЫ.

Гербы городовъ: Петропавловска, Сухинича, Пятигорска, Кизляра и Моздока. 16351 а.—О гербахъ Грузино-Имеретинской губерніи и Каспійской области. 17061.—О гербѣ города Ковно. 17062.

ГЕРОЛЬДІЯ.

Допущеніе просителей къ рукоприкладству по дѣламъ, докладываемымъ отъ Герольдіи Общему Сената Собранію. 16723.—Дополнительный штатъ временнаго присутствія Герольдіи. 17135.

ГИЛЬДІИ *См.* Купцы.

ГИМНАЗІИ.

Учрежденіе при Иркутской Гимназіи Строительнаго для перестройки зданія сей Гимназіи Комитета. 16409.—Назначеніе изъ казны жалованья учителю Греческаго языка при второй Казанской Гимназіи. 16417.—Опредѣленіе при Виленской губернской Гимназіи Коммисара. 16482.—Раздѣленіе четвертаго класса Полтавской Гимназіи на два отдѣленія. 16483.—Введеніе въ Кишиневской Гимназіи преподаванія Русскаго Законовѣдѣнія. 16607.—Учрежденіе временной Строительной Коммисіи для перестройки дома Вятской Гимназіи. 16756.—Дозволеніе соединять въ одномъ лицѣ должности комнатныхъ Надзирателей при благородныхъ пансіонахъ Гимназій съ должностями учителей. 16954.—Преобразованіе лѣсныхъ классовъ при Митавской Гимназіи въ приготовительное лѣсное отдѣленіе. 17013.—Росписаніе окладовъ жалованья учителямъ вторыхъ отдѣленій IV и V классовъ 1-й Московской Гимназіи. 17307.—Объ отпускѣ изъ Государственнаго Казначейства на Ковенскую Губернскую Гимназію по 1000 руб. серебромъ въ годъ для содержанія бѣдныхъ учениковъ. 17408.—Дозволеніе дворянству Витебской губерніи избирать для Динабургской Гимназіи особаго Почетнаго Попечителя 17437.

ГЛАВНОЕ УПРАВЛЕНІЕ ПУТЕЙ СООБЩЕНІЯ и ПУБЛИЧНЫХЪ ЗДАНІЙ.

Опредѣленіе Экзекутора въ Департаментъ Хозяйственныхъ Дѣлъ. 16504.—Обращеніе контрольной части Департамента Желѣзныхъ Дорогъ въ отчетную бухгалтерію. 16505.—Положеніе о переобразованіи Коммисіи ревизіи отчетовъ. 16508.—Перечисленіе Таурогенскаго Шоссейнаго Комитета въ вѣдѣніе Главнаго Управленія Путей Сообщенія и Публичныхъ Зданій. 16570.—Пріемъ незаселенныхъ земель и акцій Россійскихъ торговыхъ обществъ въ залогъ по подрядамъ вѣдомства Главнаго Управленія Путей Сообщенія и Публичныхъ Зданій. 16582.—О прибавкѣ въ V Отдѣленіе Департамента Искуственныхъ Дѣлъ Главнаго Управленія Путей Сообщенія и Публичныхъ Зданій еще одного Стола. 16608.—Прекращеніе выдачи изъ Военнаго Министерства патентовъ на чины генераламъ, штабъ и оберъ-офицерамъ Корпуса Инженеровъ и Строительнаго Отряда Путей Сообщенія. 16641.—Назначеніе въ особенную Канцелярію Главноуправляющаго четвертаго Помощника Секретаря. 16772.—О высылкѣ войскъ на работы, производимыя по вѣдомству Главнаго Управленія Путей Сообщенія и Публичныхъ Зданій. 17059.—Учрежденіе 4 стола въ 1 Отдѣленіи Департамента разсмотрѣнія проектовъ и смѣтъ. 17050.—Распространеніе на Аудиторовъ, служащихъ въ вѣдомствѣ Главнаго Управленія Путей Сообщенія, права на полученіе по выслугѣ установленныхъ сроковъ, прибавки жалованья. 17064.—Сравненіе гражданскихъ должностей, по штату Департамента Желѣзныхъ Дорогъ положенныя, въ отношеніи классовъ и разрядовъ пенсій и мундировъ, съ должностями равныхъ наименованій въ другихъ Департаментахъ. 17211.—Назначеніе пенсій увольняемымъ отъ службы для опредѣленія къ статскимъ дѣламъ генераламъ, штабъ и оберъ-офицерамъ Корпуса Путей Сообщенія. 17277.—Опредѣленіе при Главноуправляющемъ еще одного чиновника по редакціи журнала путей сообщенія. 17317.

ГОРНОЕ УПРАВЛЕНІЕ, ГОРНЫЯ МѢСТА и ГОРНЫЕ ЧИНОВНИКИ.

Назначеніе въ Черноморское казачье войско горнаго чиновника для изысканія нефтяныхъ источниковъ. 16518.—О кругѣ дѣйствій Прокурора Уральскаго Горнаго Правленія. 16696.—О дѣлахъ, кои должны подлежать надзору Прокурора Уральскаго Горнаго Правленія. 17360.

ГОРНЫЕ ПРОМЫСЛЫ и ЗАВОДЫ.

О прибавкѣ къ штату Олонецкихъ заводовъ одного Священника. 16407.—Назначеніе по одному писарю къ жандармскимъ штабъ-офицерамъ, на золотыхъ пріискахъ въ Сибири находящимся. 16432.—Порядокъ производства золотаго промысла на Всемилостивѣйше пожалованныхъ въ Сибири земляхъ. 16481.—Сужденіе военнымъ судомъ ссыльно-поселенцевъ за смертоубійство и другія преступленія, совершенныя на частныхъ золотыхъ промыслахъ. 16611.—О дѣтяхъ, уволенныхъ изъ горнаго вѣдомства мастеровыхъ и рабочихъ людей. 16627.—Производство священно и церковнослужителямъ при казенныхъ горныхъ заводахъ увеличенныхъ окладовъ жалованья. 16632.—Допущеніе отступленій при пріемѣ съ горныхъ заводовъ чугунныхъ бомбовыхъ пушекъ. 16691.—Дозволеніе владѣльцамъ Невьянскихъ заводовъ производить пріискъ и разработку золотосодержащихъ розсыпей въ приграниченныхъ къ симъ заводамъ Мурзинскихъ лѣсныхъ площадяхъ. 16865.—Разрѣшеніе производить золотой промыселъ въ Верхнеудинскомъ округѣ Иркутской губерніи. 16877.—О отказѣ въ просьбахъ, вновь поступающихъ, объ отысканіи золота въ Верхнеудинскомъ округѣ. 16883.—Возвышеніе съ золотопромышленниковъ, за добываемые ими металлы, горной подати. 16907.—Распространеніе на людей горнаго вѣдомства существующаго для крестьянъ и мѣщанъ правила о употребленіи на свидѣтельства о рожденіи, крещеніи и тому подобные акты, гербовой бумаги. 16918.—Общественный Сибирскій Банкъ выдаетъ ссуды подъ учетъ квитанцій Алтайскаго Горнаго Правленія за представленное въ оное золото. 17017, *§§ 59 — 63.*—Причисленіе къ классу должности и разряду пенсіи чиновника, опредѣленнаго для надзора по частнымъ золотымъ промысламъ въ Оренбургской губерніи. 17046.—Правила, на коихъ можетъ быть дозволено частнымъ лицамъ заниматься золотымъ промысломъ на земляхъ Тептерей въ Оренбургской губерніи. 17070.—Допущеніе контрактнаго маркитантства въ Колывановоскресенскихъ заводахъ. 17102.—Назначеніе столовыхъ денегъ главному пріемщику съ горныхъ заводовъ Уральскаго хребта снарядовъ и металловъ въ артиллерію. 17170.—Предоставленіе заводскимъ Исправникамъ брать обывательскихъ лошадей при разъѣздахъ по своимъ округамъ. 17187.—Взима-

ніе, податей съ поссессіонныхъ горныхъ заводовъ. 17268.—Нераспространеніе правъ канцелярскихъ служителей гражданскаго вѣдомства на дѣтей приказнослужителей, имѣющихъ происхожденіе отъ заводскихъ людей. 17298. — Производство единовѣрческимъ Священникамъ при горныхъ заводахъ такихъ же окладовъ, какіе получаютъ Священники православныхъ церквей. 17337.

ГОРОДА.

I. Города вообще.

Отдача въ оброчное содержаніе городскихъ выгонныхъ земель. 17000.

II. Города въ особенности.

Архангельскъ.

О величинѣ разрывовъ между деревянными строеніями въ Архангельскѣ. 16830. — Дозволеніе въ городѣ Архангельскѣ строить деревянные дома безъ каменныхъ фундаментовъ. 17351.

Бердянскъ.

О штатахъ Бердянскихъ уѣздныхъ присутственныхъ мѣстъ. 16789. — Установленіе въ г. Бердянскѣ особаго сбора съ товаровъ, отправляемыхъ за границу. 17244.

Брестъ-Литовскъ.

Принятіе въ залогъ каменныхъ домовъ въ Брестъ-Литовскѣ единственно по подрядамъ инженернаго вѣдомства. 16804.

Бѣлостокъ.

Пріемъ въ залогъ по содержанію казенныхъ имѣній, домовъ, въ городѣ Бѣлостокѣ состоящихъ. 17105.

Вильно.

Производство пальбы изъ орудій въ г. Вильно въ высокоторжественные дни. 16965.—Учрежденіе въ г. Вильно Центральной Ревизіонной Коммиссіи для губерній: Виленской, Минской, Гродненской и Ковенской. 16857. — Опредѣленіе въ г. Вильно младшаго Полицеймейстера. 17252.

Елисаветградъ.

Обращеніе въ пользу г. Елисаветграда процентныхъ денегъ, поступающихъ съ кушцовъ онаго города. 17132.

Казань.

Освобожденіе, возобновляемыхъ въ Казани послѣ пожара домовъ, отъ квартирной повинности. 16666.

Керчь.

Освобожденіе состоящихъ на льготѣ мѣщанъ города Керчи отъ рекрутской повинности до истеченія полнаго льготнаго времени. 17287.

Ковельскъ.

Разрѣшеніе пріема въ залогъ по всѣмъ казеннымъ операціямъ каменныхъ домовъ и лавокъ въ г. Ковельскѣ. 16782.

Кола.

Отпускъ жителямъ г. Колы изъ казенныхъ дачъ строеваго и дровянаго лѣса. 17285.

Кострома.

Дозволеніе бѣднымъ жителямъ г. Костромы строить деревянные дома. 17303.

Крестцы.

Учрежденіе въ г. Крестцахъ Ратуши. 16581.

Кронштадтъ.

Порядокъ отдачи въ наемъ въ Кронштадтѣ биржевыхъ мѣстъ для лѣсной торговли. 17014.

Москва.

О устройствѣ въ Москвѣ каменныхъ тротуаровъ. 16485. — Освобожденіе отъ городскихъ повинностей недвижимой собственности общества заведенія минеральныхъ водъ въ Москвѣ. 16867.—Положеніе о больницѣ для чернорабочаго класса людей въ Москвѣ. 17018.—Дозволеніе жителямъ Москвы устроивать тротуары по способу, изобрѣтенному Графомъ де Монтье. 17433.

Нижній-Новгородъ.

Взиманіе въ Нижнемъ-Новгородѣ пошлины съ судовъ, приходящихъ и отходящихъ съ казеннымъ виномъ и спиртомъ. 16919.

Новочеркаскъ.

Пріемъ въ залогъ по питейнымъ откупамъ, поставкамъ и подрядамъ каменныхъ домовъ и лавокъ города Новочеркаска. 16621.

Одесса.

Производство порціонныхъ денегъ войскамъ, содержащимъ караулы въ г. Одессѣ. 16489. — Пріемъ въ залогъ по казеннымъ операціямъ каменныхъ магазиновъ въ г. Одессѣ. 16620.—Учрежденіе въ г. Одессѣ главнаго Статистическаго Комитета Новороссійскаго края. 17302.

Пермь.

Правила о раздачѣ испрашиваемыхъ ссудъ для возобновленія сгорѣвшихъ общественныхъ зданій и частныхъ домовъ въ г. Перми. 17116.

Ревель.

Продолженіе на четыре года предоставленнаго городу Ревелю права получать пособіе изъ таможенныхъ доходовъ. 16933.

Ростовъ.

Установленіе въ г. Ростовѣ Екатеринославской губерніи сбора камня и песку для устройства тамъ двухъ проѣздовъ и набережной при рѣкѣ Донѣ. 16986.

С. Петербургъ.

Правила новой оцѣнки недвижимыхъ имуществъ въ С. Петербургѣ. 16123 а.—Учрежденіе въ С. Петербургѣ частными лицами заведенія для призрѣнія и воспитанія бѣдныхъ дѣтей женскаго пола Евангелическаго исповѣданія. 16727.—Уставъ Комитета для вспомоществованія бѣднымъ жителямъ Галернаго селенія въ перестройкѣ ихъ домовъ. 17109.—Установленіе платы за входъ въ С. Петербургѣ въ торговыя бани. 17147.—Переводъ сбора въ здѣшней столицѣ чернорабочаго народа во дворъ мѣщанскаго общества. 17148.—Учрежденіе въ С. Петербургѣ особой женской больницы и врачебно-полицейскаго Комитета. 17243.

Сольцы.

Пособіе жителямъ посада Сольцы, пострадавшимъ отъ бывшихъ тамъ пожаровъ. 17246.

Троицкъ.

Предоставленіе льготы въ платежѣ гильдейскихъ повинностей купцамъ города Троицка, понесшимъ убытки отъ пожара. 16562.

Тула.

Подчиненіе Зарѣцкой части въ городѣ Тулѣ на общемъ основаніи городской полиціи. 17436.

Умань.

Положеніе о постойной повинности въ городѣ Умани. 17415.

Царское Село.

Дозволеніе обывателямъ города Царскаго Села отдѣлять участки для продажи. 16881.

См. также: Городскіе доходы, расходы и повинности.

ГОРОДНИЧІЕ.

Опредѣленіе въ города: Троицкъ, Мензелинскъ, Бугульму и Бузулукъ въ помощь Городничимъ особыхъ чиновниковъ. 16839.

ГОРОДОВЫЯ ОБЫВАТЕЛЬСКІЯ КНИГИ.

О точномъ исполненіи правилъ о городовыхъ обывательскихъ книгахъ. 16550.

ГОРОДСКІЕ ДОХОДЫ, РАСХОДЫ и ПОВИННОСТИ.

Домъ, занимаемый больницею Калгина, освобождается отъ платежа городскихъ повинностей. 16660, *§ 9.* —Помѣщенія, устроенныя частными лицами, во время найма оныхъ правительствомъ, освобождаются отъ городскихъ повинностей. 16765, *п. 5.* —Освобожденіе отъ городскихъ повинностей недвижимой собственности общества заведенія минеральныхъ водъ въ Москвѣ. 16867.—Предписаніе, чтобы правительственныя лица вѣдомства входили въ предварительныя сношенія съ Министромъ Внутреннихъ Дѣлъ о расходахъ изъ городскихъ суммъ. 16973.—Обращеніе въ пользу города Елисаветграда процентныхъ денегъ, поступающихъ съ купцовъ онаго города. 17132.—Демидовскій домъ призрѣнія трудящихся освобождается отъ городскихъ и полицейскихъ повинностей. 17231, *§ 121.*

ГОРСКІЕ НАРОДЫ.

Продажа Горцамъ соли на мѣновыхъ дворахъ Кавказской линіи по 28 коп. сер. за пудъ. 16628.—Производство воспитанникамъ изъ Горцевъ, выпускаемыхъ изъ военно-учебныхъ заведеній офицерами на службу въ полки регулярной кавалеріи двойнаго оклада жалованья. 16914.

ГОСПИТАЛИ, ЛАЗАРЕТЫ И БОЛЬНИЦЫ.

I. Госпитали и лазареты военно-сухопутнаго и морскаго вѣдомства.

О отпускѣ чиновникамъ и нижнимъ чинамъ Анапскаго госпиталя дровъ и свѣчъ. 16450.—Табель вещамъ, матеріаламъ и инструментамъ для довольствія трубочистовъ и инвалидовъ, состоящихъ при госпиталяхъ. 16496. —Производство квартирныхъ денегъ нижнимъ чинамъ Пятигорскаго госпиталя. 16551.—Назначеніе квартирныхъ денегъ чиновникамъ и нижнимъ чинамъ Грозненскаго военно-временнаго госпиталя. 16633.—Сформированіе подвижной инвалидной роты для прислуги при военномъ госпиталѣ въ г. Шемахѣ. 16649. — Улучшеніе продовольствія и содержанія учениковъ Тифлисской фельдшерской школы. 16751.—Сформированіе для прислуги при Ковенскомъ военномъ госпиталѣ подвижной инвалидной роты. 16862.—Оставленіе въ укрѣпленіяхъ Наслѣдника и Николаевскомъ лазаретовъ и упраздненіе таковаго въ станицѣ Кизильской. 16956.—Имѣніе въ постоянныхъ лазаретахъ, учрежденныхъ въ г. Або и Тавастгусѣ, еще по одному фельдшеру. 17042.—О числѣ Ординаторовъ въ госпиталяхъ. 17083. — Опредѣленіе количества стирокъ, ветоши, циновокъ или рогожъ и веревокъ, для расходованія въ военныхъ госпиталяхъ. 17167.—Назначеніе кастеляншъ въ военные госпитали и полугоспитали. 17168.

II. Госпитали и больницы гражданскаго вѣдомства.

Отмѣна публикацій, установленныхъ *§ 92* Устава Маріинской больницы, для явки наслѣдниковъ лицъ, умершихъ въ сей больницѣ. 16513.—Табель о цѣнахъ за пользованіе въ 1843 году въ гражданскихъ больницахъ военно-служителей и за погребеніе умершихъ. 16514.—Уставъ частной больницы Калгина въ С. Петербургѣ. 16660. — О способахъ содержанія окружныхъ лечебницъ въ городахъ Ахтыркѣ и Изюмѣ. 16702.—Утвержденіе предоставленнаго Камеръ-Юнкеру Демидову права названіе Попечителя С.Петербургской дѣтской больницы послѣ Генералъ-Адъютанта Графа Бенкендорфа. 16763.—Положеніе о больницѣ для чернорабочаго класса людей въ Москвѣ. 17018.—Учрежденіе въ С. Петербургѣ особой женской больницы и врачебно-полицейскаго Комитета. 17213.—Уставъ фельдшерскаго училища при С. Петербургской Маріинской больницѣ для бѣдныхъ. 17380.

ГОСТИНЫЕ ДВОРЫ и ЛАВКИ.

Пріемъ въ залогъ по питейнымъ откупамъ, поставкамъ и подрядамъ каменныхъ лавокъ города Новочеркасска. 16621.—Разрѣшеніе пріема въ залогъ по всѣмъ казеннымъ операціямъ каменныхъ лавокъ въ г. Козельскѣ. 16782.

ГОСУДАРСТВЕННЫЙ КОНТРОЛЬ. *См.* Ревизія счетовъ.

ГОСУДАРСТВЕННЫЙ СОВѢТЪ.

Измѣненіе 3 пункта 24 статьи Учрежденія Государственнаго Совѣта, о дѣлахъ, изъемлемыхъ отъ разсмотрѣнія Совѣта. 17326.

ГОФЪ-ИНТЕНДАНТСКАЯ КОНТОРА.

Штатъ оной Конторы. 16406.

ГРАЖДАНЕ ЗАПАДНЫХЪ ГУБЕРНІЙ.

Сборъ рекрутъ съ гражданъ Западныхъ губерній. 17028.

ГРАЖДАНСКАЯ СЛУЖБА.

I. Опредѣленіе на службу; перемѣщеніе и переходы изъ одного вѣдомства въ другое; переименованіе.

Выдача денежнаго пособія лицамъ, опредѣляемымъ на службу въ отдаленные края Имперіи, по распоряженію Министровъ, Главноуправляющихъ или Сената. 16254 а.—Предоставленіе чиновникамъ, изучившимъ за границею искуство буренія артезіанскихъ колодцевъ, правъ государственной службы. 16561.—О неопредѣленіи въ гражданскую службу дѣтей классныхъ чиновниковъ, родившихся во время бытности отцовъ ихъ въ нижнихъ воинскихъ званіяхъ. 16598. —Правила относительно подачи прошеній объ опредѣленіи или переводѣ

на службу въ Закавказскій край. 16708. —О служебныхъ занятіяхъ молодыхъ дворанъ, поступающихъ на службу въ губернскія мѣста. 16768.—Воспрещеніе входить съ представленіями о допущеніи вновь въ гражданскую службу лицъ, исключенныхъ изъ оной за преступленія. 16972.—Принятіе въ службу по землемѣрной части личныхъ и потомственныхъ почетныхъ гражданъ. 17048.—Зачисленіе Землемѣрамъ Царства Польскаго прежней службы при переходѣ на службу въ Имперію. 17088.—Опредѣленіе во всѣ подвѣдомственныя Московскому Опекунскому Совѣту заведенія выпускаемыхъ изъ Университета съ учеными степенями питомцевъ Воспитательнаго Дома и Александринскаго Сиротскаго Института. 17247.

II. Чины и чинопроизводство. См. Чины, ст. II.

III. Содержаніе, права и обязанности гражданскихъ чиновниковъ, дисциплина и наказаніе.

Учители, состоящаго при С. Петербургскомъ ботаническомъ саду училища, считаются въ государственной службѣ. 16452, *§ 7.*—Директоръ и Попечители больницы Калгина считаются въ государственной службѣ. 16660, *§ 29.*—Распространеніе силы указа 4 Января 1840 года на уроженцевъ Западныхъ губерній, вступившихъ въ гражданскую службу до изданія онаго. 16697.—Воспитанники, выпускаемые изъ Пензенскаго Дворянскаго Института, обязаны прослужить по гражданской части шесть лѣтъ. 16994, *§§ 66, 78, 89.*—Служащіе при Тамбовскомъ Александринскомъ Институтѣ благородныхъ дѣвицъ считаются въ государственной службѣ. 16997, *§ 74.*—Предоставленіе тремъ членамъ изъ дворянъ, назначаемымъ въ Комитеты о губернскомъ коннозаводствѣ права считаться въ государственной службѣ. 17049.—Должностныя лица училища дѣвицъ духовнаго званія считаются въ государственной службѣ. 17116, *§ 32.*—Всѣ должностныя лица Московскаго художественнаго общества считаются въ дѣйствительной службѣ. 17196, *§ 60.*—Нераспространеніе правъ канцелярскихъ служителей гражданскаго вѣдомства на дѣтей приказнослужителей, имѣющихъ происхожденіе отъ заводскихъ людей. 17298.—Присвоеніе Членамъ медикамъ Московскаго Попечительнаго Комитета о бѣдныхъ правъ государственной службы. 17333.

IV. Награды за службу.

Представленіе къ наградѣ обыкновенными подарками. 16133а.

V. Отпуски со службы.

Подтвержденіе повсемѣстно, чтобы время просрочки чиновниками даннаго отпуска, считалось со дня истеченія отпускнаго срока. 16840.

VI. Отставка.

Награжденіе гражданскихъ чиновниковъ, при увольненіи отъ службы, слѣдующими чинами. 17423.

ГРАЖДАНСКІЯ ПАЛАТЫ.

О невыдачѣ свидѣтельствъ на земли, принадлежащія къ населенному имѣнію. 16528.—Вмѣненіе въ обязанность Гражданскимъ Палатамъ, сличать подписи на документахъ, служащихъ основаніемъ дворянства жителямъ Западныхъ губерній, чрезъ Секретарей оныхъ. 16574.—Вмѣненіе въ обязанность присутственнымъ мѣстамъ, когда они свидѣтельствуютъ отпускныя по неподвѣдомственнымъ имъ имѣніямъ, увѣдомлять о томъ подлежащія Гражданскія Палаты. 16809.—Предоставленіе Министру Юстиціи права поручать исправленіе должностей Предсѣдателей Судебныхъ Палатъ. 16875.—Вѣдомость о суммахъ, предполагаемыхъ къ прибавленію на Секретарей Гражданскихъ Палатъ. 16897.—Домашнія отпускныя, по явкѣ въ Гражданскія Палаты, немедленно должны быть записываемы въ крѣпостныя книги и выдаваемы отпущеннымъ на волю людямъ. 17195.—Порядокъ совершенія купчихъ крѣпостей на покупаемыя удѣльными крестьянами земли. 17312.

ГУБЕРНАТОРЫ. *См.* Начальники губерній.

ГУБЕРНІИ, ОБЛАСТИ и ПРОВИНЦІИ.

I. Губерніи вообще.

Порядокъ сдачи губерній при увольненіи Начальниковъ оныхъ въ отпускъ. 17001.

II. Губерніи и области въ особенности.

Виленская.

Измѣненіе границъ нѣкоторыхъ уѣздовъ Виленской губерніи. 17100.

Грузино-Имеретинская.

Распространеніе на Грузино-Имеретинскую губернію дѣйствія 80 ст. учрежденія для управленія Закавказскимъ краемъ. 17201.

Кавказская область.

О крестьянахъ, переселяющихся въ Кавказскую область для поступленія въ казачьи полки и войска. 16718, II.—Комплектованіе служителями полицейскихъ и пожарныхъ командъ въ городахъ Кавказской области. 17097. —Дозволеніе возлагать производство слѣдствій и другія порученія, въ случаѣ недостатка въ Кавказской области чиновниковъ, на одного изъ Совѣтниковъ тамошняго Областнаго Суда. 17300.

Ковенская.

Измѣненіе границъ нѣкоторыхъ уѣздовъ Ковенской губерніи. 17100.

Московская.

Распространеніе на города и уѣзды Московской губерніи положенія объ отношеніяхъ между хозяевами фабричныхъ заведеній и мастеровыми. 17330.

Эстляндская.

Примѣненіе къ Эстляндской губерніи правилъ о заготовленіи лошадей для Высочайшихъ путешествій. 16983.

ГУБЕРНІИ и ОБЛАСТИ, ОТЪ ПОЛЬШИ ВОЗВРАЩЕННЫЯ.

Вмѣненіе въ обязанность Гражданскимъ Палатамъ, сличать подписи на документахъ, служащихъ основаніемъ дворянства жителямъ Западныхъ губерній, чрезъ Секретарей оныхъ, 16574.—Распространеніе силы указа 4 Января 1840 года на уроженцевъ Западныхъ губерній, вступившихъ въ гражданскую службу до изданія онаго. 16697.—Приведеніе въ дѣйствіе Высочайшаго указа 18 Декабря 1842 года, относительно образованія въ новомъ составѣ сѣверо-западныхъ губерній. 17074.—Измѣненіе границъ нѣкоторыхъ уѣздовъ Виленской и Ковенской губерній. 17100.

ГУБЕРНСКІЯ ПРАВЛЕНІЯ.

Штатъ Ковенскаго Губернскаго Правленія. 16938. — Штатъ временнаго стола, учреждаемаго въ Курляндскомъ Губернскомъ Правленіи. 16942.—Усиленіе способовъ дѣлопроизводства въ Орловскомъ Губернскомъ Правленіи. 17166.—Порядокъ исполненія требованій Губернскихъ и Областныхъ Правленій по предмету отысканія и высылки Евреевъ и розыску принадлежащихъ имъ имѣній. 17293.

ДАН.

ДАННЫЯ.

Припечатаніе въ издаваемыхъ Сенатскими типографіями объявленіяхъ, данныхъ на недвижимыя имѣнія. 16880.

ДАРЕНІЕ и ДАРСТВЕННЫЯ ЗАПИСИ.

Нераспространеніе 814 ст. Св. Гражд. Зак. въ губерніяхъ Черниговской и Полтавской къ дѣламъ о дарственныхъ записяхъ, кои совершены до обнародованія послѣдняго изданія Свода Законовъ. 16779.

ДВОРОВЫЕ и КРѢПОСТНЫЕ ЛЮДИ.

Дозволеніе Бессарабскимъ дворянамъ имѣть для личной и дворовой услуги, дворовыхъ Русскаго происхожденія людей. 16619.—Воспрещеніе жителямъ Имеретіи и Гуріи, къ сословію крестьянъ принадлежащимъ, владѣть крѣпостными людьми. 16653.—О крѣпостныхъ людяхъ, раздѣлу неподлежащихъ, достающихся по наслѣдству лицу, неимѣющему права владѣть крѣпостными людьми. 17266.—Воспрещается пріобрѣтеніе крѣпостныхъ людей безъ земли, съ приписною ихъ къ недвижимымъ имѣніямъ, населеннымъ лицами некрѣпостнаго состоянія. 17372.

ДВОРЦЫ, ДВОРЦОВЫЕ САДЫ и СОСТОЯЩІЕ ПРИ НИХЪ ЧИНЫ.

Штаты Московской Дворцовой Конторы, Главнаго Управленія Дворцовыми Правленіями и городомъ Царскимъ Селомъ и Дворцовыхъ Правленій Царскосельскаго, Петергофскаго и Гатчинскаго: 16406.—О дѣтяхъ нижнихъ чиновъ, поступающихъ въ мастеровую роту Императорскихъ Дворцовъ. 16427.

ДВОРЯНСКІЯ ОБЩЕСТВА, СОБРАНІЯ и ДЕПУТАТСКІЯ СОБРАНІЯ.

О строгомъ исполненіи правилъ, предписанныхъ въ отношеніи дворянъ, уклоняющихся отъ участія въ дѣлахъ Дворянскихъ Собраній. 16848.—Учрежденіе въ г. Вильно Центральной Ревизіонной Коммисіи для губерній: Виленской, Минской, Гродненской и Ковенской. 16857.

ДВОРЯНСТВО.

О пріемѣ дворянъ въ учебныя войска. 16525.—О дворянствѣ въ Царствѣ Польскомъ, въ отношеніи къ нижнимъ чинамъ изъ дворянъ Царства, поступившимъ въ службу по наборамъ. 16617. — Дозволеніе Бессарабскимъ дворянамъ имѣть для личной и дворовой услуги, дворовыхъ Русскаго происхожденія людей. 16619.—О строгомъ исполненіи правилъ, предписанныхъ въ отношеніи дворянъ, уклоняющихся отъ участія въ дѣлахъ Дворянскихъ Собраній. 16848.—Дозволеніе дворянству Витебской губерніи избирать для Динабургской Гимназіи особаго Почетнаго Попечителя. 17437.

ДЕЗЕРТИРЫ. *См.* Бѣглые, ст. III.

ДЕНЬЩИКИ.

Производство содержанія на деньщиковъ Начальнику продовольственнаго Отдѣленія при Дежурствѣ Командующаго войсками въ восточной Сибири и его Помощнику. 16430.—Назначеніе содержанія деньщикамъ, состоящимъ при чинахъ Оренбургскаго казачьяго войска. 16493.—Назначеніе деньщиковъ Начальникамъ инвалидныхъ и этапныхъ командъ въ штабъ-офицерскихъ чинахъ. 16638.—Военные чины, Главный Докторъ и Аудиторъ военно-учебныхъ заведеній имѣютъ казенныхъ деньщиковъ. 16651, *шт. прим. 16.* — Назначеніе деньщиковъ чинамъ военно-медицинскаго вѣдомства. 16683, *§ 19.*—Назначеніе деньщиковъ чинамъ Аудиторіатскаго вѣдомства. 16685, *§ 22.*—Сохраненіе штабъ-офицерамъ Варшавской телеграфической линіи права на деньщиковъ. 16738.

ДОЛГИ ЧАСТНЫЕ. *См.* Заемъ.

ДОМЫ.

Принятіе въ залогъ по казеннымъ подрядамъ каменныхъ зданій, въ коихъ помѣщаются торговыя бани. 16550. — Пріемъ въ залогъ по питейнымъ откупамъ, поставкамъ и подрядамъ каменныхъ домовъ города Новочеркасска. 16621.—Освобожденіе возобновляемыхъ въ Казани послѣ пожара домовъ отъ квартирной повинности. 16666. — Общественный Банкъ Жукова принимаетъ въ залогъ каменные домы. 16715, *§ 69.*—Разрѣшеніе пріема въ залогъ по всѣмъ казеннымъ операціямъ каменныхъ домовъ въ г. Козельскѣ. 16782.—Принятіе въ залогъ каменныхъ домовъ въ Брестъ-Литовскѣ единственно по подрядамъ инженернаго вѣдомства. 16801. — Общественный Сибирскій Банкъ принимаетъ въ залогъ деревянные домы. 17017, *§§ 77, 81, 82, 85.*—Пріемъ въ залогъ по содержанію казенныхъ имѣній, домовъ, въ городѣ Бѣлостокѣ состоящихъ. 17105. — Подтвержденіе къ исполненію правилъ по предмету оцѣнки зданій для представленія ихъ въ залогъ по обязательствамъ съ казною. 17194. — Распространеніе на жителей посада Крюкова дарованнаго обывателямъ города Кременчуга права, представлять каменныя строенія въ залогъ по подрядамъ и откупамъ. 17400.

ДОРОГИ и ДОРОЖНАЯ ПОВИННОСТЬ.

Устройство всѣхъ шоссе безъ мѣтняго пути. 16539.—Перечисленіе Таурогенскаго Шоссейнаго Комитета въ вѣдѣніе Главнаго Управленія Путей Сообщенія и Публичныхъ Зданій. 16570.—Наблюденіе, на какомъ грунтѣ земли при устройствѣ шоссе должно класть барьерные камни. 16594.—Постройка почтовыхъ на шоссе домовъ по вновь утвержденнымъ фасадамъ. 16673. — Устройство мостовъ чрезъ боковыя шоссейныя канавы по вновь утвержденнымъ чертежамъ. 16693.—Опредѣленіе ширины шоссейнаго полотна. 16756.—Учрежденіе новаго сообщенія между городами Козельскомъ и Мещовскомъ. 16762.—Открытіе внѣшняго займа на устройство С. Петербурго-Московской желѣзной

дороги. 16778. — Увеличеніе существующаго нынѣ въ Московской губерніи дорожнаго сбора до 29½ коп. сереб. съ каждой души. 16951.—Учрежденіе компаніи для устройства желѣзноконной дороги между Волгою и Дономъ. 17007.—Правила уплаты займовъ для устройства губернскихъ шоссе. 17093.—О числѣ почтовыхъ лошадей, которое слѣдуетъ давать проѣзжающимъ по Ковенскому шоссе. 17149.—Назначеніе дорожной полосы при устройствѣ шоссе. 17174.—Дозволеніе по линіи С. Петербурго-Московской желѣзной дороги возводить частныя зданія. 17346. — Дозволеніе отставнымъ нижнимъ чинамъ по Псковскому шоссе строить деревянные дома. 17357. — Дозволеніе возводить частныя зданія на всѣхъ шоссе по линіи обрѣзовъ. 17396.—Открытіе съ 1 Января 1844 г. дорожнаго сбора на содержаніе шоссе отъ С. Петербурга до Ковно. 17439.

ДОХОДЫ и РАСХОДЫ ГОРОДСКІЕ. *См.* Городскіе доходы, расходы и повинности.

ДРОВА.

Заготовленіе дровъ для отапливанія воинскихъ зданій, въ городѣ Оренбургѣ состоящихъ, 7842а.—Отпускъ дровъ въ лагерное время лейбъ-гвардіи конно-піонерному эскадрону. 16642.

ДУХОВЕНСТВО ГРЕКОРОССІЙСКОЕ (бѣлое).

О прибавкѣ къ штату Олонецкихъ заводовъ одного Священника. 16407. — Предписаніе, чтобы военныя и гражданскія начальства, въ случаѣ удостоенія духовныхъ лицъ къ какимъ либо наградамъ, входили въ сношеніе съ епархіальными начальствами или съ Оберъ-Прокуроромъ Синода. 16469. — Опредѣленіе при церкви клинической больницы Казанскаго Университета Священника и причетника. 16559.—Производство священно и церковнослужителямъ при казенныхъ горныхъ заводахъ, увеличенныхъ окладовъ жалованья. 16632.—О квартирныхъ деньгахъ священнослужителямъ военнаго собора Очаковской крѣпости. 16657.—Назначеніе во всѣ станицы Лабинскаго казачьяго полка по одному Священнику. 16659. — Назначеніе Священниковъ въ три станицы, вновь на Лабѣ водворяемыя. 16674, п. 4.—Улучшеніе содержанія православнаго духовенства Западнаго края. 16678.—Производство содержанія понамарю при Православной церкви Красносельской отчины Сестрорѣцкаго оружейнаго завода. 16740.—О штрафахъ съ священнослужителей за передержательство бѣглыхъ. 16785. — Штаты сельскихъ церквей въ епархіяхъ: С. Петербургской, Новгородской, Псковской и въ нѣкоторыхъ частяхъ Черниговской и Полтавской. 16852.—Назначеніе церковнымъ причтамъ Сѣверной, Дубовской и Бороздинской станицъ Кавказскаго линейнаго казачьяго войска окладовъ жалованья. 16948.—Производство прогонныхъ и порціонныхъ денегъ Священникамъ Православнаго исповѣданія, командируемымъ въ войска для исправленія духовныхъ требъ. 16969.—Распространеніе на Кіевскую, Подольскую и Волынскую епархіи положенія о обезпеченіи сельскаго духовенства. 17135. — Назначеніе въ частный Сулинскій карантинъ Священника и причетника. 17150.—Отпускъ священно и церковнослужителямъ Кольскаго собора изъ казенныхъ дачъ строеваго и дровянаго лѣса. 17285. — Производство единовѣрческимъ Священникамъ при горныхъ заводахъ такихъ же окладовъ, какіе получаютъ Священники Православныхъ церквей. 17537.—Назначеніе содержанія городскому и сельскому духовенству въ Лифляндіи и Курляндіи. 17418.—Увеличеніе содержанія духовенству по соляному вѣдомству. 17449.—Назначеніе содержанія для причтовъ въ Динабургскомъ форштатѣ и въ селеніи Діорновичахъ Витебской губерніи. 17469.

ДУХОВНАЯ КОЛЛЕГІЯ. *См.* Синодъ.

ДУХОВНЫЯ ЗАВѢЩАНІЯ. *См.* Завѣщанія.

ЕВА.

ЕВАНГЕЛИЧЕСКІЯ КОНСИСТОРІИ и ДУХОВЕНСТВО.

О прибавкѣ жалованья Евангелическому дивизіонному проповѣднику 6 пѣхотнаго корпуса. 16415.—Усиленіе штатныхъ суммъ Канцеляріи Генеральной и Московской Евангелическо-Лютеранскихъ Консисторій. 16420.—Увеличеніе содержанія кистеру Лютеранской церкви при Сестрорѣцкомъ оружейномъ заводѣ. 16535.—Открытіе назначенной Евангелическо-Лютеранскимъ церковнымъ уставомъ лѣтней юридики съ 1 Іюня. 16891.—Упраздненіе мѣста дивизіоннаго Евангелическаго проповѣдника въ Тамбовѣ. 17311.

ЕВРЕИ.

Дозволеніе Евреямъ до окончанія четырехлѣтія съ 1843 по 1847 годъ курить вино на свой счетъ въ тѣхъ городахъ, гдѣ существуютъ акцизные сборы. 16416.—О выведеніи внутрь губерній Евреевъ, живущихъ на 50 верстномъ разстояніи отъ границъ. 16767. — Избраніе оцѣнщиковъ въ мѣстахъ постоянной осѣдлости Евреевъ. 16783. — Переселеніе Евреевъ изъ округовъ военнаго поселенія Кіевской и Подольской губерній. 16823. —Порядокъ исполненія требованій Губернскихъ и Областныхъ Правленій по предмету отысканія и высылки Евреевъ и розыску принадлежащихъ имъ имѣній. 17293.—Распространеніе на Караимовъ правилъ о почетномъ гражданствѣ. 17328.—Дозволеніе жительствующимъ въ Кіевской губерніи Евреямъ пріѣзда въ городъ Кіевъ. 17355.—Неназначеніе въ подвижныя инвалидныя роты № 2 и 3 и въ мастеровую роту Зимняго Дворца, нижнихъ чиновъ изъ Евреевъ. 17384.

ЕГЕРМЕЙСТЕРСКАЯ КОНТОРА.

Штатъ оной Конторы. 16406.

ЕПАРХІИ и АРХІЕРЕИ ГРЕКОРОССІЙСКАГО ИСПОВѢДАНІЯ.

Изъятіе отъ ревизіи суммъ, назначенныхъ на содержаніе Православныхъ епархіальныхъ управленій и монастырей въ Западныхъ епархіяхъ. 15254а.—Предписаніе, чтобы военныя и гражданскія начальства, въ случаѣ удостоенія духовныхъ лицъ къ какимъ либо наградамъ, входили въ сношеніе съ епархіальными начальствами или съ Оберъ-Прокуроромъ Синода. 16469.

— Штаты сельскихъ церквей въ епархіяхъ: С. Петербургской, Новгородской, Псковской и въ нѣкоторыхъ частахъ Черниговской и Полтавской 16852.—Учрежденіе въ городѣ Ковно втораго викаріатства Литовской епархіи. 16963.

ЕРЕСИ. *См.* Расколы и ереси.

ЖАЛ.

ЖАЛОВАНЬЕ, СТОЛОВЫЯ, СУТОЧНЫЯ, КВАРТИРНЫЯ, ПОДЪЕМНЫЯ и РАЗЪѢЗДНЫЯ ДЕНЬГИ.

Увеличеніе оклада жалованья казеннымъ мастерамъ Павловской суконной фабрики. 16131 а.—Прибавка жалованья Евангелическому дивизіонному проповѣднику 6 пѣхотнаго корпуса. 16415.—Назначеніе изъ казны жалованья учителю Греческаго языка при второй Казанской Гимназіи. 16417. —О жалованьѣ состоящему при гвардейскомъ корпусѣ старшему Ахуну Магометанскаго закона. 16442. — Назначеніе содержанія Смотрителямъ войсковыхъ лѣсовъ Оренбургскаго казачьяго войска. 16492. — О отпускѣ Ихъ Императорскимъ Высочествамъ Великимъ Князьямъ Наслѣднику Цесаревичу и Михаилу Николаевичу другаго оклада Шефскаго жалованья. 16537. — Производство столовыхъ денегъ инженернымъ офицерамъ, завѣдывающимъ военно-казенными строеніями въ Царствѣ Польскомъ. 16541. — Производство квартирныхъ денегъ нижнимъ чинамъ Пятигорскаго госпиталя. 16551.—Назначеніе столовыхъ денегъ городовымъ Архитекторамъ въ Западной Сибири. 16557.—Производство священно и церковнослужителямъ при казенныхъ горныхъ заводахъ увеличенныхъ окладовъ жалованья. 16632. — Назначеніе квартирныхъ денегъ чиновникамъ и нижнимъ чинамъ Грозненскаго военно-временнаго госпиталя. 16633.—О квартирныхъ деньгахъ священнослужителямъ военнаго собора Очаковской крѣпости. 16637.—Производство Главному Начальнику военно-учебныхъ заведеній содержанія, Министрамъ присвоеннаго. 16650. — Всѣ чины военно-учебныхъ заведеній, непомѣщающіеся въ казенныхъ квартирахъ, получаютъ квартирныя деньги. 16651, *шт. прим. 12.*—Производство столовыхъ денегъ Начальнику Штаба отдѣльнаго Кавказскаго корпуса. 16665. —О жалованьѣ офицерамъ, переселяющимся въ устраиваемыя на Лабѣ новыя станицы. 16674. — О жалованьѣ Цейхвартерамъ и Унтеръ-Цейхвартерамъ артиллерійскаго и инженернаго вѣдомствъ. 16679. — О жалованьѣ и столовыхъ деньгахъ чинамъ военно-медицинскаго вѣдомства. 16683, *§§ 5 — 15, 25.* О квартирныхъ деньгахъ чинамъ военно-медицинскаго вѣдомства. *§ 20.* — О жалованьѣ, квартирныхъ и столовыхъ деньгахъ чинамъ Аудиторіатскаго вѣдомства. 16685, *§§ 20—22, 26—33, 40—43.*—О производствѣ содержанія Иркутскому городовому Архитектору. 16701. — Назначеніе квартирныхъ денегъ другому Помощнику Главнаго Пристава Бакинскихъ и Ширванскихъ промысловъ. 16706.—Производство содержанія понамарю при Православной церкви Красносельской отчины Сестрорѣцкаго оружейнаго завода. 16740. — Назначеніе жалованья чиновнику для обученія музыкантовъ линейнаго Оренбургскаго № 2 баталіона. 16742. — Отпускъ прибавочнаго жалованья чиновникамъ изъ воспитанниковъ Аудиторской школы. 16746.—Назначеніе жалованья Адъютанту, Казначею и Квартермистру Атаманскаго Его Высочества Наслѣдника Цесаревича полка. 16749.—Поясненіе, чтобы во всѣхъ случаяхъ, гдѣ назначается къ выдачѣ или производству жалованье, подъ словомъ симъ разумѣемо было не все штатное содержаніе чиновниковъ, но собственно одно жалованье. 16764. — Назначеніе содержанія Директору Канцеляріи Министра Народнаго Просвѣщенія. 16771. — Производство столовыхъ денегъ командующему артиллеріею Кавказскаго линейнаго казачьяго войска. 16797.—Сравненіе въ окладахъ жалованья младшихъ писарей Штаба Инспектора резервной кавалеріи и корпусныхъ Штабовъ 1 и 2 резервныхъ и своднаго кавалерійскихъ корпусовъ, съ таковыми же писарями дежуретвъ округовъ военнаго поселенія. 16803.—Производство прибавочнаго жалованья воинскимъ чинамъ пограничной стражи, бывшимъ въ Бородинскомъ сраженіи. 16807.—Производство столовыхъ денегъ Командиру Ковенской инвалидной роты. 16835. —Выдача годоваго оклада жалованья повивальнымъ бабкамъ, опредѣляемымъ отъ военнаго вѣдомства въ Анапу, Новороссійскъ, Геленджикъ и Сухумъ. 16841. — Производство денегъ на разъѣзды Начальникамъ округовъ, штабъ и оберъ-офицерамъ Корпуса Инженеровъ военныхъ поселеній. 16859, *шт. прим. 3.* — Сравненіе Помощниковъ Оберъ-Контролера при Департаментѣ Горныхъ и Соляныхъ Дѣлъ въ содержаніи съ подобными же чиновниками, состоящими при Министерствѣ Морскомъ и Главномъ Управленіи Путей Сообщенія. 16864. — О жалованьѣ Правителю Канцеляріи при Кіевскомъ Арсеналѣ. 16894. — Назначеніе квартирныхъ денегъ чиновникамъ карантиновъ: Измаильскаго, Сулинскаго, Скулянскаго, Леовскаго и Липканской карантинной заставы. 16909.—Производство воспитанникамъ изъ Горцевъ, выпускаемыхъ изъ военно-учебныхъ заведеній офицерами на службу въ полки регулярной кавалеріи, двойнаго оклада жалованья. 16914.—Отпускъ изъ Государственнаго Казначейства командируемымъ для прекращенія повальныхъ болѣзней медицинскимъ, фармацевтическимъ и ветеринарнымъ чиновникамъ, подъемныхъ денегъ. 16947.— Назначеніе церковнымъ причтамъ Сѣверной, Дубовской и Бороздинской станицъ Кавказскаго линейнаго казачьяго войска окладовъ жалованья. 16948.—Разрѣшеніе довольствія жалованьемъ офицеровъ, производимыхъ изъ юнкеровъ и унтеръ-офицеровъ, на счетъ суммы, сберегаемой отъ уволенныхъ въ продолжительные отпуски офицеровъ. 16966.—Ассигнованіе суммы на разъѣзды Исправнику Ижевскаго завода и его Помощнику. 17009.— Сохраненіе жалованья и столовыхъ денегъ генераламъ отдѣльнаго Сибирскаго корпуса, увольняемымъ въ четырехмѣсячный отпускъ. 17016.—Производство Командиру Ду-

найскаго инженернаго округа съ его штатомъ квартирныхъ денегъ. 17034. —Производство столовыхъ денегъ военному Начальнику въ укрѣпленіи Темиръ-Ханъ-Шуръ. 17060.—Распространеніе на Аудиторовъ, служащихъ въ вѣдомствѣ Главнаго Управленія Путей Сообщенія, права на полученіе по выслугѣ установленныхъ сроковъ, прибавки жалованья. 17064.—О способахъ къ содержанію воспитанниковъ изъ Мусульманъ, окончившихъ курсъ медицины въ Казанскомъ Университетѣ, при опредѣленіи ихъ для пользованія тѣхъ сословій, къ коимъ они по происхожденію своему принадлежатъ. 17099.—О содержаніи чиновнику, употребляемому для отправленія на флотъ вольныхъ матросовъ. 17119.—О столовыхъ деньгахъ Плацъ-Маіору Ивангородской крѣпости. 17157.—О разъѣздныхъ и суточныхъ деньгахъ посредникамъ. 17164, *п. 3 и 4.* — Назначеніе столовыхъ денегъ главному пріемщику съ горныхъ заводовъ Уральскаго хребта снарядовъ и металловъ въ артиллерію. 17170. —Порядокъ выдачи второй половины жалованья тѣмъ чиновникамъ, служащимъ за Кавказомъ, кои подверглись суду или слѣдствію. 17185.—Сравненіе состоящаго при С. Петербургскомъ Военномъ Генералъ-Губернаторѣ Оберъ-Аудитора въ разрядахъ окладовъ съ Оберъ-Аудиторами Департаментовъ Военнаго Министерства. 17197.—Отнесеніе на счетъ земскихъ сборовъ жалованья Гражданскимъ Инженерамъ. 17290.—О жалованьѣ Цейхвартерамъ и Унтеръ-Цейхвартерамъ военно-рабочихъ № 3, 4 и 5 баталіоновъ. 17304.—Выдача суточныхъ денегъ чиновникамъ Оренбургской Пограничной Коммисіи, при командированіи ихъ въ Киргизскую степь по дѣламъ службы. 17306.—Росписаніе окладовъ жалованья учителямъ вторыхъ отдѣленій IV и V классовъ 1 Московской Гимназіи. 17307.—Росписаніе окладовъ жалованья медицинскимъ и ветеринарнымъ чинамъ по управленію Государственнаго Коннозаводства. 17314.—О столовыхъ деньгахъ исправляющимъ должность Гражданскихъ Губернаторовъ въ Сибири. 17332.—Производство жалованья военнымъ офицерамъ во время исправленія высшихъ вакантныхъ должностей. 17362.—Прибавка командиру полубригады Кавказской резервной дивизіи столовыхъ денегъ, на разъѣзды и на канцелярскіе расходы. 17368.—Производство межевымъ чинамъ, командируемымъ въ губерніи для полюбовнаго спеціальнаго межеванія и оставляемымъ на зимнее время въ городахъ, квартирныхъ денегъ. 17373.—Производство Его Императорскому Высочеству Великому Князю Николаю Александровичу жалованья по званію Шефа лейбъ-гвардіи Гродненскаго гусарскаго полка. 17394.—Сравненіе офицеровъ казачьихъ командъ Азовскаго войска, служащихъ на Черноморской береговой линіи, въ окладахъ жалованья съ офицерами морскаго вѣдомства. 17395. —Назначеніе Туруханскому отдѣльному Засѣдателю добавочнаго жалованья. 17409.—О окладахъ содержанія офицерамъ Кавказскаго корпуса, назначаемымъ къ завѣдыванію провіантскими магазинами. 17428.—Увеличеніе содержанія духовенству по сельному вѣдомству. 17449.—Назначеніе содержанія для причтовъ въ Динабургскомъ форштатѣ и въ селеніи Діорновичахъ Витебской губерніи. 17469.

ЖАНДАРМЫ. *См.* Военная полиція.

ЗАВ.

ЗАВОДЫ. *См.* Фабрики и заводы.

ЗАВѢЩАНІЯ.

О дѣйствительности духовныхъ завѣщаній, въ подписи коихъ имя завѣщателя означено одною только начальною буквою. 17430.

ЗАЕМЪ.

О ссудахъ изъ Харьковской Конторы Коммерческаго Банка. 16609, *§§ 8—22.* —Общественный Банкъ Жукова дѣлаетъ ссуды подъ учетъ векселей и подъ залогъ движимаго и недвижимаго имущества. 16715, *§§ 27, 43—97.*—Дозволеніе Таврическому Приказу Общественнаго Призрѣнія производить ссуды подъ залогъ земель и фруктовыхъ садовъ свыше 3000 руб. сереб. 16766.—Открытіе внѣшняго займа на устройство С. Петербурго-Московской желѣзной дороги. 16778.—О нетребованіи при выдачѣ ссуды погорѣвшимъ жителямъ г. Казани, представленія полныхъ смѣтъ на предполагаемыя ими постройки. 16838.—Общественный Сибирскій Банкъ дѣлаетъ ссуды подъ учетъ векселей и подъ залоги движимаго имущества и недвижимыхъ имѣній. 17017, *§§ 30—90.*—Отмѣна выдачи ссудъ изъ капитала сельской промышленности Новороссійскихъ губерній на заселеніе пустопорожнихъ земель и разведеніе тонкошерстныхъ овецъ. 17024.—Правила уплаты займовъ для устройства губернскихъ шоссе. 17093.—Правила о раздачѣ испрашиваемыхъ ссудъ для возобновленія сгорѣвшихъ общественныхъ зданій и частныхъ домовъ въ г. Перми. 17110.—Воспрещеніе откупщикамъ уплачивать виномъ долговъ своихъ частнымъ лицамъ. 17301. —Порядокъ взысканія по долговымъ обязательствамъ въ Закавказскомъ краѣ. 17310.—Порядокъ продажи имѣній по просроченнымъ займамъ изъ Одессійскаго ссуднаго капитала. 17461.

ЗАЖИГАТЕЛЬСТВО.

Сужденіе лицъ женскаго пола, изобличенныхъ въ поджогахъ и подбрасываніи писемъ съ угрозами произвести поджоги. 16463.—Нарядъ военныхъ командъ для исполненія надъ поджигателями шпицрутенныхъ наказаній. 17041.—Дополненіе закона о сужденіи поджигателей. 17440.

ЗАКАВКАЗСКІЙ КРАЙ.

О составѣ Совѣта Главнаго Управленія Закавказскимъ краемъ. 16237 *а.* —Освобожденіе Закавказскихъ жителей отъ платежа пошлинъ съ подаваемыхъ ими мировыхъ прошеній. 16652. —Воспрещеніе жителямъ Имеретіи и Гуріи, къ сословію крестьянъ принадлежащимъ, владѣть крѣпостными людьми. 16653.—О преимуществахъ, предоставленныхъ чинамъ военно-медицинскаго вѣдомства въ Закавказскомъ краѣ. 16683, *§§ 25—29.*—Преимущества, предоставленныя чинамъ Аудиторіатскаго вѣдомства въ Закавказскомъ краѣ. 16685, *§§ 40—43.* — Правила относительно подачи прошеній объ опредѣленіи или переводѣ на службу въ Закавказскій край.

16708.—Порядокъ отдачи на откупъ оброчныхъ статей въ Закавказскомъ краѣ. 17186. — Наказаніе виновныхъ въ безпорядкахъ, произведенныхъ жителями Мехтулинскаго селенія Какашуры. 17189.—Заковываніе арестантовъ въ кандалы въ Закавказскомъ краѣ. 17202.—Распространеніе на Грузино-Имеретинскую губернію дѣйствія 80 ст. учрежденія для управленія Закавказскимъ краемъ. 17201.—Вознагражденіе лицъ, не принадлежащихъ къ сословію потомственныхъ дворянъ, за достающіяся имъ по наслѣдству населенныя имѣнія въ Закавказскомъ краѣ. 17309. — Порядокъ взысканія по долговымъ обязательствамъ въ Закавказскомъ краѣ. 17310. —Закупка свинца для Закавказскаго края. 17434.

ЗАКОНЫ.

О книгахъ новаго изданія Общаго Свода Законовъ Имперіи. 16584.—Введеніе въ губерніяхъ Черниговской и Полтавской общихъ о судопроизводствѣ постановленій Имперіи. 16585. — О порядкѣ при ссылкѣ на статьи Общаго Свода Законовъ изданія 1842 года. 16615.—Доставленіе во II Отдѣленіе Собственной Его Величества Канцеляріи всѣхъ узаконеній, кои принадлежатъ къ общему свѣдѣнію и исполненію. 16728.—Нераспространеніе 814 ст. Свода Гражд. Зак. въ губерніяхъ Черниговской и Полтавской къ дѣламъ о дарственныхъ записяхъ, кои совершены до обнародованія послѣдняго изданія Свода Законовъ. 16779. — Доставленіе въ 4 Отдѣленіе Канцеляріи Военнаго Министерства всѣхъ узаконеній. 16882, *§ 11, а* — в. Доставленіе во II Отдѣленіе Собственной Его Величества Канцеляріи всѣхъ по военному вѣдомству постановленій. *Тамъ же*, г.—О изданіи перваго Продолженія Свода Законовъ 1842 года. 17098.—Оставленіе въ Сводѣ Военныхъ Постановленій узаконеній, до телеграфической части относящихся. 17210.—Перенесеніе въ Гражданскій Сводъ Законовъ узаконеній, относящихся до управленія государственнаго коннозаводства. 17269.

ЗАЛОГИ.

О невыдачѣ свидѣтельствъ на земли, принадлежащія къ населенному имѣнію. 16528.—Принятіе въ залогъ по казеннымъ подрядамъ каменныхъ зданій, въ коихъ помѣщаются торговыя бани. 16550.—Пріемъ незаселенныхъ земель и акцій Россійскихъ торговыхъ обществъ въ залогъ по подрядамъ вѣдомства Главнаго Управленія Путей Сообщенія и Публичныхъ Зданій. 16582.—Порядокъ взысканія по просроченнымъ залогамъ въ Харьковской Конторѣ Коммерческаго Банка. 16609, *§§ 23, 24*.—Пріемъ въ залогъ по казеннымъ операціямъ каменныхъ магазиновъ въ городѣ Одессѣ. 16620. — Пріемъ въ залогъ по питейнымъ откупамъ, поставкамъ и подрядамъ, недвижимыхъ заселенныхъ имѣній войска Донскаго и каменныхъ домовъ и лавокъ города Новочеркасска. 16621. —Разрѣшеніе пріема въ залогъ по всѣмъ казеннымъ операціямъ каменныхъ домовъ и лавокъ въ г. Козельскѣ. 16782.—Принятіе въ залогъ каменныхъ домовъ въ Брестъ-Литовскѣ единственно по подрядамъ инженернаго вѣдомства. 16801.—Билеты общественнаго Сибирскаго Банка принимаются въ залоги по подрядамъ и поставкамъ. 17017, *§ 24*.—Пріемъ въ залогъ по содержанію казенныхъ имѣній, домовъ, въ городѣ Бѣлостокѣ состоящихъ. 17105. — Подтвержденіе къ исполненію правилъ по предмету оцѣнки зданій для представленія ихъ въ залогъ по обязательствамъ съ казною. 17194. — Распространеніе на жителей посада Крюкова дарованнаго обывателямъ города Кременчуга права, представлять каменныя строенія въ залогъ по подрядамъ и откупамъ. 17400.—Пріемъ недвижимыхъ имѣній войска Донскаго въ залогъ по тамошнему питейному откупу. 17451.

ЗАПАДНЫЯ ГУБЕРНІИ. *См.* Губерніи и области, отъ Польши возвращенныя.

ЗАПИСИ. *См.* Крѣпостныя дѣла и акты.

ЗАРАБОТНЫЯ ДЕНЬГИ.

О заработной платѣ нижнимъ чинамъ, командируемымъ для артиллерійскихъ работъ на Кавказѣ и въ Грузіи. 16589. — Производство заработныхъ денегъ нижнимъ чинамъ, назначаемымъ отъ войскъ на работы въ парки, лабораторіи и другія хозяйственныя учрежденія артиллерійскаго вѣдомства. 17426.

ЗЕМЛЕДѢЛІЕ.

О мѣрахъ къ дальнѣйшему распоряженію посѣва картофеля у государственныхъ крестьянъ. 16538.

ЗЕМЛЕМѢРЫ. *См.* Межеваніе, ст. 2.

ЗЕМЛИ.

I. Земли казенныя.

Дополнительныя правила переселенія малоземельныхъ государственныхъ поселянъ въ многоземельныя мѣста. 16718.—О непредставленіи къ пожалованію землями. 16843.

II. Земли частныя.

О невыдачѣ свидѣтельствъ на земли, принадлежащія къ населенному имѣнію. 16528. — Пріемъ незаселенныхъ земель въ залогъ по подрядамъ вѣдомства Главнаго Управленія Путей Сообщенія и Публичныхъ Зданій. 16582. —Дозволеніе Таврическому Приказу Общественнаго Призрѣнія производить ссуды подъ залогъ земель свыше 5000 руб. серебромъ. 16766.—Отдача въ оброчное содержаніе городскихъ выгонныхъ земель. 17000.—О дворянскихъ въ Таврической губерніи земляхъ. 17372.

ЗЕМСКІЕ СУДЫ.

Штатъ Трокскаго Земскаго Суда. 16938.

ЗНАКИ ОТЛИЧІЯ.

Предоставленіе нижнимъ чинамъ мастеровыхъ ротъ права на полученіе нашивокъ за безпорочную службу. 16410.—Порядокъ представленія военно-судныхъ дѣлъ, произведенныхъ надъ нижними чинами, подлежащихъ лишенію знаковъ отличія военнаго ордена или Св. Анны. 16847.—Предоставленіе Наказнымъ Атаманамъ Черноморскаго и Кавказскаго линейнаго казачьихъ войскъ и Походному Атаману Донскихъ полковъ представлять въ Капитулъ Орденовъ списковъ о нижнихъ чинахъ, имѣющихъ право на полученіе знака отличія Св. Анны. 17029. — Предоставленіе нижнимъ чи-

намъ, имѣющимъ разные знаки отличія, особыхъ по онымъ преимуществъ. 17255. — Порядокъ представленія о снятіи знаковъ отличія съ отставныхъ нижнихъ чиновъ, присуждаемыхъ за преступленія къ тѣлесному наказанію. 17356.—Введеніе въ морскомъ вѣдомствѣ отличій на погонахъ. 17358.—Распространеніе на нижнихъ чиновъ морскаго вѣдомства, имѣющихъ разные знаки отличія, особыхъ по онымъ преимуществъ, предоставленныхъ нижнимъ чинамъ военно-сухопутнаго вѣдомства. 17451.

ЗНАКЪ ОТЛИЧІЯ БЕЗПОРОЧНОЙ СЛУЖБЫ.

Исполненіе въ точности правилъ, существующихъ на счетъ взысканія единовременныхъ денегъ по знакамъ отличія безпорочной службы и возврата самыхъ знаковъ. 16431.—Предоставленіе права штабъ и оберъ-офицерамъ инвалидныхъ командъ, сформированныхъ изъ инвалидовъ и ветерановъ бывшихъ Польскихъ войскъ, на награду и перемѣну знаковъ отличія безпорочной службы. 16855.

ЗОЛОТО И СЕРЕБРО.

Мѣры предосторожности по пріему отъ вольноприносителей золота и серебра. 17453.

ИМЕ.

ИМЕРЕТІЯ.

Воспрещеніе жителямъ Имеретіи, къ сословію крестьянъ принадлежащимъ, владѣть крѣпостными людьми. 16653.

ИМПЕРАТОРСКАЯ ГЛАВНАЯ КВАРТИРА.

Учрежденіе особаго управленія для занятія дѣлами Императорской Главной Квартиры и Собственнаго Его Величества конвоя. 16699.

ИМПЕРАТОРСКАЯ ФАМИЛІЯ.

Примѣненіе къ Эстляндской губерніи правилъ о заготовленіи лошадей для Высочайшихъ путешествій. 16983.

ИМПЕРАТОРСКІЙ ВСЕРОССІЙСКІЙ ДОМЪ.

Разрѣшеніе отъ бремени Ея Императорскаго Высочества Великой Княгини Маріи Николаевны. 17053.—Разрѣшеніе Ея Императорскаго Высочества Государыни Цесаревны и Великой Княгини Маріи Александровны отъ бремени. 17152. — Празднованіе дня рожденія и тезоименитства Его Императорскаго Высочества Великаго Князя Николая Александровича. 17160. —Обрученіе Великой Княжны Александры Николаевны съ Его Свѣтлостію Принцемъ Фридрихомъ Гессенъ-Кассельскимъ. 17456.

ИМУЩЕСТВА.

Учрежденіе опекъ надъ имѣніемъ умершихъ Башкиръ и Мещеряковъ. 16664.—Общественный Банкъ Жукова дѣлаетъ ссуды подъ залогъ движимаго и недвижимаго имущества. 16715, §§ 69—97. — Порядокъ подсудности въ движимомъ имуществѣ послѣ лицъ водворенныхъ въ Имперіи, временно пребывающихъ въ Финляндіи, и послѣ Финляндцевъ, временно пребывающихъ въ Имперіи. 16717.—Передача въ вѣдѣніе Министерства Государственныхъ Имуществъ недвижимыхъ населенныхъ имѣній приходскихъ церквей. 16828. — Передача въ управленіе Министерства Государственныхъ Имуществъ недвижимыхъ населенныхъ имѣній, состоящихъ во владѣніи иновѣрнаго приходскаго духовенства. 16829. — Вознагражденіе лицъ, непринадлежащихъ къ сословію потомственныхъ дворянъ, за достающіяся имъ по наслѣдству населенныя имѣнія. 16964. — Общественный Сибирскій Банкъ дѣлаетъ ссуды подъ залоги движимаго имущества и недвижимыхъ имѣній. 17017, §§ 52—90. — О имуществахъ послѣ умирающихъ въ Россіи Французскихъ подданныхъ и послѣ подданныхъ Россійскихъ, умирающихъ во Франціи. 17117.—Вознагражденіе лицъ, непринадлежащихъ къ сословію потомственныхъ дворянъ, за достающіяся имъ по наслѣдству населенныя имѣнія въ Закавказскомъ краѣ. 17309. — О пріобрѣтеніи и передачи ссыльными недвижимой собственности. 17349. — Воспрещается пріобрѣтеніе крѣпостныхъ людей безъ земли, съ приписку ихъ къ недвижимымъ имѣніямъ, населеннымъ лицами некрѣпостнаго состоянія. 17372.—Сохраненіе силы учрежденій и положеній по части государственныхъ имуществъ. 17422.—Пріемъ недвижимыхъ имѣній войска Донскаго въ залогъ по тамошнему питейному откупу. 17451. — О имѣніяхъ, остающихся послѣ жителей, бѣжавшихъ за границу. 17466.

ИНВАЛИДНЫЯ КОМАНДЫ, РОТЫ и ЧАСТИ.

Назначеніе деньщиковъ Начальникамъ инвалидныхъ командъ въ штабъ-офицерскихъ чинахъ. 16638. — Сформированіе подвижной инвалидной роты для прислуги при военномъ госпиталѣ въ г. Шемахѣ. 16649.—Сформированіе для г. Ковно усиленной инвалидной роты. 16775.—Производство столовыхъ денегъ Командиру Ковенской инвалидной роты. 16835.—Предоставленіе права штабъ и оберъ-офицерамъ инвалидныхъ командъ, сформированныхъ изъ инвалидовъ и ветерановъ бывшихъ Польскихъ войскъ, на награду и перемѣну знаковъ отличія безпорочной службы. 16855. — Оставленіе нижнихъ чиновъ, состоящихъ при инвалидныхъ командахъ на казенномъ содержаніи, которымъ отданы будутъ сыновья кантонисты, при оныхъ командахъ. 16881.—Сформированіе для прислуги при Ковенскомъ военномъ госпиталѣ подвижной инвалидной роты. 16862.—Сформированіе четырехъ инвалидныхъ командъ для содержанія карауловъ при винокуренныхъ заводахъ въ Западной Сибири. 16926.—Сформированіе въ Нальчикѣ и Баксанѣ инвалидной команды. 17141.—Возложеніе на Ростовскую инвалидную команду надзора за имѣющимся въ крѣпости Св. Димитрія артиллерійскимъ имуществомъ. 17156. — Сформированіе при Лейбъ-Кирасирскомъ Наслѣдника Цесаревича полку инвалидной роты. 17238. — Упраздненіе инвалидной команды, находящейся при Крымскихъ соляныхъ промыслахъ. 17361. —Производство Кексгольмской, Выборгской и Нейшлотской инвалидным командамъ порціонныхъ денегъ на улучшеніе артелей. 17363.—Неназначеніе въ подвижныя инвалидныя роты № 2 и 3 и въ мастеровую.

роту Зимняго Дворца, нижнихъ чиновъ изъ Евреевъ. 17384.

ИНВАЛИДЫ, ИНВАЛИДНОЕ СОДЕРЖАНІЕ и ИНВАЛИДНЫЕ ДОМЫ.

Правила о употребленіи капитала 12000 руб. сер., пожертвованнаго Тверскимъ купечествомъ въ пользу инвалидовъ и ихъ вдовъ. 16943.

ИНЖЕНЕРЫ.

I. Инженерное управленіе.

Производство столовыхъ денегъ инженернымъ офицерамъ, завѣдывающимъ военно-казенными строеніями въ Царствѣ Польскомъ. 16541. — О жалованьѣ цейхвартерамъ и унтеръ-цейхвартерамъ инженернаго вѣдомства. 16679. — Инструкція о взаимныхъ отношеніяхъ между Инженернымъ начальствомъ, производящимъ крѣпостныя работы, и начальствомъ войскъ, употребляемыхъ на оныя. 16754.—Производство Командиру Дунайскаго инженернаго округа съ его штатомъ квартирныхъ денегъ. 17054. —О инженерныхъ офицерахъ, назначенныхъ для осмотра работъ по Грузинскому инженерному округу. 17261. — Порядокъ опредѣленія, перемѣщенія и увольненія цейхвартеровъ и унтеръ-цейхвартеровъ инженернаго вѣдомства. 17383.

II. Инженерные баталіоны, роты и чины.

О порціонномъ довольствіи нижнихъ чиновъ фурштата саперныхъ баталіоновъ. 16747. — Проектъ правилъ для экзамена юнкеровъ и унтеръ-офицеровъ саперныхъ баталіоновъ и 1 конно-піоернаго эскадрона, удостоиваемыхъ къ производству въ офицеры. 16804. — О отпускѣ прогонныхъ денегъ нижнимъ чинамъ, отправляемымъ изъ учебнаго сапернаго баталіона въ армейскіе саперные баталіоны. 17030.

III. Инженерныя Училища.

Правила объ увольненіи отъ службы офицеровъ, обучающихся въ Главномъ Инженерномъ Училищѣ. 17420.

IV. Инженеры военныхъ поселеній.

О новомъ образованіи Корпуса Инженеровъ Военныхъ Поселеній. 16859.

V. Инженеры гражданскіе.

Отнесеніе на счетъ земскихъ сборовъ жалованья Гражданскимъ Инженерамъ. 17290.

VI. Инженеры Путей Сообщенія.

Распространеніе на генераловъ, штабъ и оберъ-офицеровъ Корпуса Инженеровъ Путей Сообщенія постановленія о времени назначенія пенсіи и прибавки офицерамъ и чиновникамъ военнаго вѣдомства. 17076.

ИНОРОДЦЫ.

О сборѣ ясака съ инородцевъ. 17292.

ИНОСТРАНЦЫ.

Недозволеніе выходцамъ изъ-за границы сбора пожертвованій въ пользу заграничныхъ монастырей и церквей. 17131.

ИНСТИТУТЪ КОРПУСА ГОРНЫХЪ ИНЖЕНЕРОВЪ.

Въ Институтѣ семь имѣть постоянно отъ Донскаго и Черноморскаго казачьихъ войскъ по три воспитанника, для изученія горнаго дѣла. 16518.

ИНСТИТУТЪ КОРПУСА ПУТЕЙ СООБЩЕНІЯ.

Прекращеніе выпуска изъ Института Корпуса Путей Сообщенія въ офицеры строительнаго отряда. 16820.— Увольненіе отъ службы офицеровъ, слушающихъ курсъ наукъ въ Институтѣ Корпуса Путей Сообщенія. 17443.

ИНСТИТУТЪ ЛѢСНОЙ и МЕЖЕВОЙ.

Образованіе въ Лѣсномъ Институтѣ Лѣсничихъ для вѣдомства Департамента Военныхъ Поселеній. 16788.— Причисленіе должности Архитектора Лѣснаго и Межеваго Института къ VI разряду пенсіонныхъ окладовъ. 17458.

ИНСТИТУТЫ ДВОРЯНСКІЕ.

Уставъ Пензенскаго Дворянскаго Института. 16994.

ИНСТИТУТЫ СИРОТСКІЕ.

Распространеніе права быть призрѣваемыми въ учрежденныхъ при Воспитательныхъ Домахъ Сиротскихъ Институтахъ, на дѣтей, коихъ родители подверглись помѣшательству ума, потерѣ зрѣнія или разбитію параличемъ. 16244 а.—Положеніе для школы малолѣтныхъ дѣтей и пансіоновъ при Сиротскомъ Институтѣ Гатчинскаго Воспитательнаго Дома. 17058.

ИНСТИТУТЫ ДЛЯ ВОСПИТАНІЯ БЛАГОРОДНЫХЪ ДѢВИЦЪ. *См.* Училища, учебныя и воспитательныя заведенія для женскаго пола.

ИСПРАВИТЕЛЬНЫЕ БАТАЛІОНЫ и РОТЫ.

Упраздненіе находящейся въ Кронштадтѣ исправительной роты. 17127.

КАВ.

КАВКАЗСКАЯ ОБЛАСТЬ. *См.* Губерніи и области.

КАДЕТСКІЕ КОРПУСЫ.

Нераспространеніе на кадетъ малолѣтнаго Александровскаго и малолѣтнаго отдѣленія 1 Московскаго Кадетскихъ Корпусовъ правила, о означеніи на документахъ увольняемыхъ по болѣзнямъ воспитанниковъ, времени производства ихъ въ офицеры. 16476.—Назначеніе постояннаго писаря въ управленіе Грузинскимъ Новгородскаго Графа Аракчеева Корпуса имѣніемъ. 16569.—Назначеніе порціонныхъ денегъ нижнимъ чинамъ Александровскаго Брестскаго Кадетскаго Корпуса. 16625.—Отпускъ суммы на приготовленіе лагеря для Петровскаго-Полтавскаго Кадетскаго Корпуса. 16745. — Внесеніе въ смѣту Департамента Военныхъ Поселеній на жалованье генераламъ, штабъ и оберъ-офицерамъ Новгородскаго Графа Аракчеева, Петровскаго-Полтавскаго и Полоцкаго Кадетскихъ Корпусовъ 30446 р. 70 к. сер. 16899. —Назначеніе для дѣтей Финляндскихъ уроженцевъ десяти вакансій въ Павловскомъ Кадетскомъ Корпусѣ. 17092. —О мундирѣ чиновникамъ Морскаго Кадетскаго Корпуса. 17393.

См. также: Военно-учебныя заведенія.

КАЗАКИ.

Донскіе казаки.

Предоставленіе походному Атаману Донскихъ полковъ представлять въ Капитулъ Орденовъ списковъ о нижнихъ чинахъ, имѣющихъ право на полученіе знака отличія Св. Анны. 17029. — Предоставленіе походному Атаману Донскихъ казачьихъ полковъ отдѣльнаго Кавказскаго корпуса власти дивизіоннаго начальника въ рѣ-

шеній военно-судныхъ дѣлъ о нижнихъ чинахъ войска Донскаго. 17125. —Мѣра удовлетворенія станичныхъ надобностей войска Донскаго. 17143. —О казакахъ войска Донскаго, пойманныхъ изъ бѣговъ внѣ предѣловъ того войска. 17173.—Причисленіе на службу въ Донскій казачій полкъ 200 Галышинскихъ всадниковъ. 17286. —Возведеніе въ верхне-Каргальской станицѣ войска Донскаго единовѣрческой церкви. 17322.—Порядокъ избранія въ Бакши Калмыцкихъ сотенъ въ войскѣ Донскомъ. 17347.

Кавказскіе казаки.

Порядокъ производства тяжебныхъ дѣлъ въ Кавказскомъ линейномъ казачьемъ войскѣ. 16750.—Предоставленіе Наказному Атаману Кавказскаго линейнаго казачьяго войска представлять въ Капитулъ Орденовъ списковъ о нижнихъ чинахъ, имѣющихъ право на полученіе знака отличія Св. Анны. 17029. Производство безденежно соли Лабинскому и Владикавказскому полкамъ Кавказскаго линейнаго казачьяго войска. 17105.

Малороссійскіе казаки.

Распространеніе на Малороссійскихъ казаковъ дѣйствія общихъ о судопроизводствѣ правилъ. 16585, *п. 3.*

Оренбургскіе казаки.

Оставленіе въ Оренбургскомъ казачьемъ войскѣ семи Кордонныхъ Канцелярій. 16519.—Распространеніе на Оренбургское казачье войско правилъ о продажѣ имуществъ Башкиръ и Мещеряковъ по казеннымъ и частнымъ взысканіямъ. 16622.—Причисленіе казенныхъ крестьянъ линейныхъ уѣздовъ Оренбургскаго, Челябинскаго и Троицкаго къ Оренбургскому казачьему войску. 16811.—Форма обмундированія нижнихъ чиновъ Оренбургскаго казачьяго войска. 17219.—Наказаніе казаковъ Оренбургскаго линейнаго войска за тайный провозъ изъ Киргизской степи соли. 17319.

Сибирскіе казаки.

Наказаніе казаковъ Сибирскаго линейнаго войска за тайный провозъ изъ Киргизской степи соли. 17319.

Уральскіе казаки.

Распространеніе на Уральское казачье войско правилъ о продажѣ имуществъ Башкиръ и Мещеряковъ по казеннымъ и частнымъ взысканіямъ. 16622.

Черноморскіе Казаки.

Открытіе въ городѣ Екатеринодарѣ Войсковаго Правленія Черноморскаго казачьяго войска. 16471.—Назначеніе въ Черноморское казачье войско горнаго чиновника для изысканія нефтяныхъ источниковъ. 16518.—Принятіе въ руководство по Войсковому Правленію Черноморскаго казачьяго войска правилъ производства дѣлъ, постановленныхъ на сей предметъ для Войсковаго Правленія войска Донскаго. 16822.—Предоставленіе Наказному Атаману Черноморскаго казачьяго войска представлять въ Капитулъ Орденовъ списковъ о нижнихъ чинахъ, имѣющихъ право на полученіе знака отличія Св. Анны. 17029.—Опредѣленіе въ Окружные Суды Черноморскаго казачьяго войска еще по одному Засѣдателю отъ чиновниковъ. 17321.

КАЗАРМЫ.

Устройство въ Кіевѣ помѣщенія для жандармскихъ казармъ. 16748.—Порядокъ замѣщенія вакансій Смотрителей въ казенныхъ зданіяхъ Царства Польскаго. 16879.

КАЗЕННЫЯ ПАЛАТЫ.

Увеличеніе числа чиновниковъ и канцелярскихъ служителей въ Отдѣленіи питейнаго сбора Саратовской Казенной Палаты. 16646.—Учрежденіе при Саратовской Казенной Палатѣ временнаго Контрольнаго Отдѣленія. 16692.—Росписаніе о добавкахъ, предполагаемыхъ по Казеннымъ Палатамъ. 16896.—Штатъ Ковенской Казенной Палаты. 17019.

КАЗНА ДЕНЕЖНАЯ.

Отвѣтственность чиновниковъ, свидѣтельствующихъ казенные капиталы въ провіантскихъ магазинахъ военнаго вѣдомства. 17399.

КАЗНАЧЕЙСТВА.

Уѣздныя Казначейства.

Штатъ Уѣзднаго Казначейства въ г. Трокахъ Виленской губерніи. 17020. — Штатъ Уѣзднаго Казначейства въ губернскомъ городѣ Ковно. 17021.—Штаты Уѣздныхъ Казначействъ: Бѣлостокскаго, Сокольскаго и Бѣльскаго Гродненской губерніи. 17022.—Учрежденіе въ городѣ Евпаторіи Таврической губерніи Уѣзднаго Казначейства. 17291.

КАЛМЫКИ.

Порядокъ избранія въ Бакши Калмыцкихъ сотенъ въ войскѣ Донскомъ. 17347.

КАМЧАТКА. *См.* Сибирь.

КАНТОНИСТЫ.

Высыланіе солдатскихъ дѣтей, проживающихъ при родителяхъ и родственникахъ, по достиженіи 20-лѣтняго возраста, въ баталіоны и полубаталіоны военныхъ кантонистовъ. 16405. —О путевомъ довольствіи кантонистамъ, неполучающимъ жалованья. 16451.— Предоставленіе Инспекторскому Департаменту Морскаго Министерства права разсматривать и рѣшать просьбы объ отдачѣ родителямъ дѣтей кантонистовъ, состоящихъ въ зависимости морскаго вѣдомства. 16490. — Пріемъ дворянъ и дѣтей военныхъ офицеровъ въ кантонистскія батареи резервной кавалеріи. 16506.—Подчиненіе Воронежскихъ баталіоновъ военныхъ кантонистовъ Инспектору резервной кавалеріи и Инспектору кантонистскихъ эскадроновъ резервной кавалеріи. 16515.—О имѣніи въ С. Петербургскомъ баталіонѣ военныхъ кантонистовъ еще одного штабъ-офицера и четырехъ оберъ-офицеровъ. 16516.—Обращеніе въ лѣсное вѣдомство кантонистовъ дѣтей лѣсной стражи и объѣздчиковъ. 16552.—Дозволеніе Инспектору баталіоновъ военныхъ кантонистовъ имѣть одного Адъютанта. 16590.—О солдатскихъ дѣтяхъ, находящихся при матеряхъ, не имѣющихъ средствъ къ пропитанію. 16656. — Именованіе солдатскихъ дѣтей, оставляемыхъ на воспитаніи при матеряхъ солдаткахъ и отцахъ отставныхъ нижнихъ чинахъ, солдатскими дѣтьми. 16787. — Дѣтей Евреевъ мужескаго пола, живущихъ въ округахъ военнаго поселенія Кіевской и Подольской губерній, записывать въ кантонисты. 16825.—Осматриваніе Командиру 1 учебной бригады Новгородскій баталіонъ кантонистовъ по три раза въ годъ. 16946.—О мѣрѣ, въ какой слѣдуетъ производить взысканіе съ городскихъ и зем-

скихъ полицій, за упущеніе по зачисленію солдатскихъ дѣтей въ кантонисты. 17006.—Опредѣленіе изъ каждаго столичнаго военно-учебнаго заведенія въ артиллерійскую техническую школу кантонистовъ. 17095. —Инструкція Инспектору кантонистскихъ эскадроновъ резервной кавалеріи и Воронежскихъ баталіоновъ военныхъ кантонистовъ. 17264.— Отправленіе на службу въ баталіоны внутренней стражи солдатскихъ дѣтей, находящихся при родителяхъ и родственникахъ. 17350.—Командированіе изъ баталіоновъ военныхъ кантонистовъ въ образцовый пѣхотный полкъ учителей унтеръ-офицеровъ, для узнанія правилъ фронтовой службы. 17416.

КАРАИМЫ. *См.* Евреи.

КАРАНТИНЫ, КАРАНТИННЫЕ ЧИНЫ.

Правила для пароходныхъ сношеній между Одессою и Константинополемъ по карантинному вѣдомству. 16560, *§ 23.*— Назначеніе квартирныхъ денегъ чиновникамъ карантиновъ: Измаильскаго, Сулинскаго, Скулянскаго, Леовскаго и Липканской карантинной заставы. 16909.—Назначеніе въ частный Сулинскій карантинъ Священника и причетника. 17150.

КАРТОФЕЛЬ. *См.* Земледѣліе.

КВАРТИРНЫЯ ДЕНЬГИ. *См.* Жалованье, столовыя и квартирныя деньги.

КВИТАНЦІИ РЕКРУТСКІЯ. *См.* Рекруты, *ст. V.*

КИРГИЗЫ.

О сборѣ ясака съ Киргизовъ Аягузскаго, Акмолинскаго, Кокчетавскаго и Каркаралинскаго округовъ. 16761.

КНИГИ, КНИГОПЕЧАТАНІЕ И КНИЖНАЯ ТОРГОВЛЯ. *См.* Цензура, книги, книгопечатаніе и книжная торговля.

КОЛОНИСТЫ. *См.* Поселеніе иностранныхъ.

КОМИТЕТЫ.

Комитетъ по Артиллерійской части.

Упраздненіе онаго. 17441.

Комитетъ для призрѣнія и разбора нищихъ.

Оставленіе онаго до 1 Іюля 1843 года. 16421.

Военно-Медицинскій Ученый Комитетъ.

Положеніе о немъ. 16684.

Врачебно-полицейскій Комитетъ.

Учрежденіе въ С. Петербургѣ врачебно-полицейскаго Комитета. 17213.

Московскій Попечительный Комитетъ о бѣдныхъ.

Присвоеніе Членамъ медикамъ онаго правъ государственной службы. 17353.

Помологическій Комитетъ.

Закрытіе онаго. 16525.

Придворный Экипажный Комитетъ.

Упраздненіе онаго. 16406.

Статистическіе Комитеты.

Отпускъ Новочеркасскому Статистическому Комитету денегъ на канцелярскіе расходы. 17183.—Учрежденіе въ Одессѣ Главнаго Статистическаго Комитета Новороссійскаго края. 17302.

КОММЕНДАНТЫ, ПЛАЦЪ-МАІОРЫ, ПЛАЦЪ и БАУ-АДЪЮТАНТЫ.

Назначеніе въ управленіе Шлиссельбургскаго Коменданта одного штатнаго писаря. 16448.—О имѣніи Кинбурнскому Плацъ-Маіору постояннаго пребыванія въ Очаковѣ. 16546. — Дозволеніе имѣть въ С. Петербургѣ Плацъ-Адъютантовъ изъ офицеровъ гвардіи. 16644. — Прибавка въ Тифлисскій Ордонансъ-гаузъ Плацъ-Адъютанта. 17043.—О столовыхъ деньгахъ Плацъ-Маіору Ивангородской крѣпости. 17157. — Производство Ораніенбаумскому Плацъ-Маіору денегъ на канцелярскіе расходы. 17207.—Назначеніе въ управленіе Плацъ-Маіора въ г. Торнео одного фельдшера. 17458.

КОММЕРЧЕСКІЕ СУДЫ.

Исправленіе въ Измаильскомъ Коммерческомъ Судѣ должности Прокурора въ случаѣ увольненія его, болѣзни или отсутствія, Секретарю Измаильскаго Магистрата. 16623.

КОММИСАРІАТСКОЕ ВѢДОМСТВО.

I. Коммисаріатское управленіе и чины.

О пенсіяхъ Управляющимъ Коммисаріатскими Коммисіями. 17142.

II. Суммы Коммисаріатскаго вѣдомства.

Отпускъ суммы на приготовленіе лагеря для Петровскаго-Полтавскаго Кадетскаго Корпуса. 16745.

III. Заготовленіе, пріемъ и выдача мундирныхъ и аммуничныхъ вещей.

Табель вещамъ, матеріаламъ и инструментамъ для довольствія трубочистовъ и инвалидовъ, состоящихъ при госпиталяхъ. 16496. — Довольствіе Кавказскихъ и Черноморскихъ линейныхъ баталіоновъ ремонтными и аммуничными деньгами. 16534. — Производство обмундированія рекрутскимъ дѣтямъ, прибывшимъ на Кавказъ вмѣстѣ съ отцами. 16565. — Сокращеніе срока киверамъ въ Кронштадтскомъ артиллерійскомъ гарнизонѣ. 16675. — О киверѣ для войскъ гвардіи, арміи и гарнизоновъ. 16710. —Измѣненіе сроковъ мундирной одежды въ войскахъ Кавказскаго корпуса. 16713. — Отпускъ лѣтней рабочей одежды мастеровымъ южнаго окружнаго арсенала. 16714.—Снабженіе безсрочно-отпускныхъ нижнихъ чиновъ на время сборовъ, шинелями и панталонами. 17237.—Обмундированіе горной артиллеріи. 17352.

КОММИСІИ.

Кіевская временная Счетная Коммисія.

Упраздненіе соединеннаго Архива оной. 15910а.

Кіевская Центральная Коммисія.

Продолженіе срока существованія оной по 1 Января 1845 года. 17257.

Центральная Ревизіонная Коммисія для губерній: Виленской, Минской, Гродненской и Ковенской.

Учрежденіе оной въ г. Вильно. 16857. —Назначеніе въ составъ оной Члена отъ дворянства Ковенской губерніи. 17256.

Коммисія построенія въ Москвѣ храма во имя Христа Спасителя.

Опредѣленіе въ оную Коммисію еще одного младшаго Помощника Архитектора. 16648.

Коммисія Люстраціонная.

Учрежденіе оной при Второмъ Департаментѣ Государственныхъ Имуществъ. 16499, *п. 2.*

Коммисіи военнаго суда. См. Военный судъ.

Коммисіи квартирныя. См. Постой.

Коммисіи Строительныя. См. Строеніе, ст. I.

Коммисіи для уравненія денежныхъ сборовъ съ государственныхъ крестьянъ.

Учрежденіе оныхъ. 16929.

КОННОЗАВОДСКОЕ УПРАВЛЕНІЕ.

Учрежденіе управленія Государственнаго Коннозаводства. 16729.—О мундирахъ для чиновниковъ Комитета, Департамента и Канцеляріи по управленію государственнаго коннозаводства. 16796.—Ограниченія въ расходахъ коннозаводскаго капитала. 16892.—При управленіи государственнаго коннозаводства учреждается особая Ремонтная Коммисія. 16941, *п. 1.* —Положеніе о Спеціальной Коммисіи Коннозаводства. 17037.—Причисленіе трехъ Членовъ изъ дворянъ, назначаемыхъ въ Комитеты о Губернскомъ Коннозаводствѣ, къ VI разряду по росписанію должностей, съ предоставленіемъ имъ права считаться въ государственной службѣ и носить мундиръ. 17049.—Перенесеніе въ Гражданскій Сводъ Законовъ узаконеній, относящихся до управленія государственнаго коннозаводства. 17269.—Росписаніе окладовъ жалованья медицинскимъ и ветеринарнымъ чинамъ по управленію Государственнаго Коннозаводства. 17314.

КОНОСАМЕНТЫ. *См.* Таможенные документы.

КОНСКІЕ ЗАВОДЫ.

Предназначеніе военно-конскихъ заводовъ для улучшенія коннозаводства въ государствѣ. 16435.—О нормальномъ росписаніи состава земскихъ случныхъ конюшенъ въ губерніяхъ. 16613.—Отмѣна выбора лошадей изъ ремонта военно-конскихъ заводовъ въ гвардейскую берейторскую школу. 16655.—Состояніе опредѣляемымъ въ должности Управляющихъ земскими случными конюшнями въ губерніяхъ, военнымъ штабъ и оберъ-офицерамъ, по кавалеріи или по арміи. 16925.—Оставленіе при конскомъ заведеніи въ г. Старой Руссѣ трехъ берейторскихъ учениковъ и назначеніе къ нимъ одного берейтора. 17031.—Воспрещеніе войскамъ принимать въ ремонтъ кобылъ съ тавромъ государственныхъ конскихъ заводовъ. 17388.

КОНТОРЫ.

Учрежденіе Коммисіонерскихъ Конторъ для дѣлъ частныхъ. 17331.

КОНЮШЕННАЯ ПРИДВОРНАЯ КОНТОРА.

Штатъ Придворной Конюшенной Конторы съ экипажнымъ заведеніемъ. 16406.

КОРАБЕЛЬНЫЕ СБОРЫ.

Взиманіе съ парохода Рижскаго Биржеваго Комитета Двина, въ случаѣ употребленія его на рейсы между Ригою и иностранными портами, корабельныхъ сборовъ одинъ разъ въ навигацію. 16735.

КОРМОВЫЯ ДЕНЬГИ.

О кормовыхъ деньгахъ нижнимъ чинамъ провіантскаго вѣдомства во время нахожденія ихъ на судахъ при сплавѣ казеннаго провіанта. 16429.—О путевомъ довольствіи кантонистамъ, не получающимъ жалованья. 16451.—Производство кормовыхъ денегъ писарямъ при Инспекторахъ пороховыхъ заводовъ и арсеналовъ. 16536.—О отпускѣ на содержаніе отправляемыхъ лейбъ-гвардіи въ гарнизонный баталіонъ для поправленія здоровья рекрутъ и нижнихъ чиновъ, по 5¾ коп. сереб. въ сутки на человѣка. 16618.—Крестьяне, переселяемые по приговору общества, снабжаются кормовыми деньгами. 16718, *I, 1.*—Представленіе въ Казенную Палату на ревизію книгъ объ отпущенныхъ кормовыхъ деньгахъ для арестантовъ въ Лифляндской и Курляндской губерніяхъ. 16808.—О кормовыхъ деньгахъ для малолѣтныхъ дѣтей, поступающихъ при ихъ родителяхъ въ мѣста заключенія здѣшней столицы. 16936.—Отпускъ кормовыхъ денегъ безсрочно-отпускнымъ нижнимъ чинамъ, во время слѣдованія ихъ къ мѣстамъ сбора и обратно. 17096.—Выдача кормовыхъ денегъ солдатскимъ женамъ, возвращающимся, послѣ смерти нижнихъ чиновъ, на родину. 17139.

КОРПУСЪ ЛѢСНИЧИХЪ. *См.* Лѣсное управленіе.

КРЕДИТНЫЕ БИЛЕТЫ. *См.* Билеты Кредитные.

КРЕДИТНЫЯ УСТАНОВЛЕНІЯ ВООБЩЕ.

Общественный Сибирскій Банкъ принимаетъ въ залогъ билеты государственныхъ кредитныхъ установленій. 17017, *§§ 53—55, 64, 67, 68, 74.*

КРЕСТЬЯНЕ.

I. Крестьяне казенные.

Назначеніе срока на подачу государственнымъ крестьянамъ объявленій, о раздѣлахъ семействъ ихъ до 1823 года. 16480.—О мѣрахъ къ дальнѣйшему распоряженію посѣва картофеля у государственныхъ крестьянъ. 16538.—Разрѣшеніе, что торги на земскія повинности, до однихъ государственныхъ крестьянъ относящіяся, могутъ быть производимы въ Окружныхъ Управленіяхъ и Волостныхъ Правленіяхъ. 16568.—Отпускъ лѣса на починку церквей въ казенныхъ селеніяхъ. 16614.—Дополнительныя правила переселенія малоземельныхъ государственныхъ поселянъ въ многоземельныя мѣста. 16718.—Причисленіе казенныхъ крестьянъ прилинейныхъ уѣздовъ Оренбургскаго, Челябинскаго и Троицкаго къ Оренбургскому казачьему войску. 16811.—Освобожденіе отъ рекрутской повинности учениковъ изъ казенныхъ поселянъ, отдаваемыхъ въ частныя сельскохозяйственныя заведенія. 16816.—Порядокъ производства денежныхъ взысканій съ государственныхъ крестьянъ, слѣдующихъ въ доходъ казны. 16818.—Произведеніе въ губерніяхъ Тамбовской и Пензенской опыта оцѣнки земель и раскладки податей. 16920.—Причисленіе цыганъ въ казенные крестьяне только въ томъ числѣ душъ, какое въ семействѣ ихъ состоитъ на лицо. 17044.—Отсрочка видовъ проживающимъ въ С. Петербургѣ государственнымъ крестьянамъ другихъ губерній. 17161.—Освобожденіе то-

сударственныхъ крестьянъ Псковскаго уѣзда Остпшской волости деревни Горокъ отъ содержанія хлѣбныхъ запасовъ въ натурѣ. 17289. — Дозволеніе сельскимъ обществамъ государственныхъ крестьянъ С. Петербургской, Черниговской, Полтавской, Екатеринославской и Гродненской губерній учредить мірскіе капиталы. 17381.

II. Крестьяне помѣщичьи.

Соединеніе, для отправленія рекрутской повинности, участковъ, принадлежащихъ роднымъ братьямъ и сестрамъ. 16595.—Освобожденіе на основаніи 1 ст. Всемилостивѣйшаго манифеста 16 Апрѣля 1841 года помѣщиковъ отъ личнаго по суду наказанія за пропускъ по ревизіи душъ. 16720. — Возвращеніе по просьбамъ помѣщиковъ отосланныхъ въ Воспитательные Домы обманомъ младенцевъ, рожденныхъ крѣпостными ихъ людьми. 16799. — Выдаваніе отпускныхъ на увольненіе помѣщиками людей, увольняемымъ лицамъ. 16849.

III. Крестьяне удѣльные. См. Удѣлы.

КРѢПОСТИ (Акты). *См.* Крѣпостныя дѣла и акты.

КРѢПОСТИ (*укрѣпленія*).

Наименованіе, данное тремъ укрѣпленіямъ, возведеннымъ на Кавказской линіи. 16587.—О квартирныхъ деньгахъ священно-служителямъ военнаго собора Очаковской крѣпости. 16657. — Вооруженіе вновь предположенныхъ укрѣпленій и постовъ на правомъ и лѣвомъ флангахъ Кавказской линіи. 16662. — Сформированіе двухъ подвижныхъ гарнизонныхъ орудій для укрѣпленія на рѣкѣ Зеленчукѣ. 16676. — О наградахъ крѣпостнымъ артиллеристамъ, употребляемымъ для возвѣщенія столицѣ радостныхъ событій. 16722.—Инструкція о взаимныхъ отношеніяхъ между Инженернымъ начальствомъ, производящимъ крѣпостныя работы, и начальствомъ войскъ, употребляемымъ на оныя. 16754.—О покупкѣ 16 лошадей для укрѣпленій на Кавказѣ. 16827.—Недозволеніе возводить каменныхъ строеній ближе 500 саж. отъ кронъ-гласиса С. Петербургской крѣпости. 16979.—Производство столовыхъ денегъ военскому Начальнику въ укрѣпленіи Темиръ-Ханъ-Шурѣ. 17060.—О отпускѣ суммы на ремонтное содержаніе подъемныхъ лошадей, повозокъ и проч., состоящихъ въ Брестъ-Литовской крѣпости. 17128. — Возложеніе на Ростовскую инвалидную команду надзора за имѣющимся въ крѣпости Св. Димитрія артиллерійскимъ имуществомъ. 17156. — Подчиненіе Начальнику Черноморской кордонной линіи укрѣпленія при Варениковой пристани. 17205. — Назначеніе въ упраздненныя крѣпости Роченсальмъ, Нейшлотъ, Ловизу и Кюменьгородскую по одному унтеръ-цейхвартеру. 17315. — Назначеніе библіотекамъ укрѣпленій восточнаго берега Чернаго моря по 54 руб. сер. ежегодно на выписываніе періодическихъ изданій. 17462.

КРѢПОСТНЫЕ ЛЮДИ. *См.* Дворовые и крѣпостные люди.

КРѢПОСТНЫЯ ДѢЛА и АКТЫ.

Уничтоженіе неправильно совершенныхъ купчихъ крѣпостей на людей, проданныхъ такимъ лицамъ, которые не владѣютъ населенными имѣніями. 16486. — Порядокъ совершенія записей и другихъ актовъ въ губерніяхъ Черниговской и Полтавской. 16585, *п. 2.*—Домашнія отпускныя, по явкѣ въ Гражданскія Палаты, немедленно должны быть записываемы въ крѣпостныя книги и выдаваемы отпущеннымъ на волю людямъ. 17195.—Несовершеніе купчихъ крѣпостей на пріобрѣтеніе и продажу отъ казны рекрутскихъ квитанцій. 17223.—Порядокъ совершенія купчихъ крѣпостей на покупаемыя удѣльными крестьянами земли. 17312.

КУПЕЧЕСКОЕ МОРЕПЛАВАНІЕ.

Трактатъ, заключенный между Россіею и Англіею о торговомъ мореплаваніи. 16677.—Дополненіе нѣкоторыхъ статей устава купеческаго судоходства. 17527.

КУПЛЯ и ПРОДАЖА НЕДВИЖИМЫХЪ ИМѢНІЙ.

Уничтоженіе неправильно совершенныхъ купчихъ крѣпостей на людей, проданныхъ такимъ лицамъ, которые не владѣютъ населенными имѣніями. 16486.

КУПЦЫ.

Предоставленіе льготы въ платежѣ гильдейскихъ повинностей купцамъ города Троицка, понесшимъ убытки отъ пожара. 16562.—Взиманіе съ Казанскихъ купцовъ всѣхъ трехъ гильдій половины гильдейской повинности. 16657.—Неназначеніе купцовъ, выписанныхъ за необъявленіе въ срокъ капиталовъ, въ мѣщане, на рекрутскую очередь. 16693.—Недозволеніе купцамъ содержать большее число помѣщеній для складки товаровъ, нежели сколько они содержатъ торговыхъ заведеній. 16769. — Порядокъ перечисленія мѣщанъ въ купеческое сословіе. 17299. — Дозволеніе купцамъ учреждать Коммисіонерскія Конторы для дѣлъ частныхъ. 17331, *п. 2.*—Продолженіе дарованнаго купцамъ 3 гильдіи по 1844 годъ права на вывозъ по всей Европейской сухопутной границѣ всякаго рода товаровъ, тарифомъ не запрещенныхъ, срокомъ по 1 Января 1848 года. 17410.

КУПЧІИ. *См.* Купля и продажа недвижимыхъ имѣній крѣпостныя дѣла и акты.

ЛАВ.

ЛАВКИ. *См.* Гостиные дворы и лавки.

ЛАГЕРИ и ЛАГЕРНАЯ СЛУЖБА.

Располаганіе отдѣльнаго гренадерскаго корпуса на лѣтнее время лагеремъ у мызы Рошки. 17124.

ЛАЗАРЕТЫ. *См.* Госпитали, лазареты и больницы.

ЛИНІИ.

Кавказская линія.

Вооруженіе вновь предположенныхъ укрѣпленій и постовъ на правомъ и лѣвомъ флангахъ Кавказской линіи. 16662.

Черноморская линія.

Оставленіе 1 Отдѣленія Черноморской береговой линіи въ зависимости командующаго войсками на Кавказской линіи. 16776. — Опредѣленіе Коллежскаго Ассесора Люлье чиновникомъ для особыхъ порученій при Начальникѣ Черноморской берего-

вой линіи. 17036. — Подчиненіе Начальнику Черноморской кордонной линіи укрѣпленія при Варениковой пристани. 17205.

ЛИТОГРАФІИ.

Штатъ военно - походной литографіи отдѣльнаго Кавказскаго корпуса. 17108.

ЛИЦЕИ. *См.* Училища высшихъ наукъ.

ЛОТЕРЕИ.

Попечительный Комитетъ Евангелическаго заведенія для бѣдныхъ дѣтей женскаго пола имѣетъ право разыгрывать въ лотерею жертвуемыя вещи. 16727, *§ 19.* — Московское художественное общество разыгрываетъ въ лотерею произведенія, принадлежащія обществу. 17196, *§ 17.*

ЛЬГОТА ВЪ ПЛАТЕЖѢ ПОДАТЕЙ и ИСПРАВЛЕНІИ ПОВИННОСТЕЙ. *См.* Подати. Повинности.

ЛѢСА.

Раздѣленіе лѣсовъ на шесть вице-инспекцій. 15242 а.—Неназначеніе монастырямъ, неимѣющимъ способовъ къ охраненію лѣсовъ, въ отводъ участковъ изъ казенныхъ дачъ. 16231 а. — Назначеніе содержанія Смотрителямъ войсковыхъ лѣсовъ Оренбургскаго казачьяго войска. 16492. — Отпускъ лѣса на починку церквей въ казенныхъ селеніяхъ. 16614. — Отпускъ лѣса въ сѣверныхъ и восточныхъ губерніяхъ на устройство паточныхъ заводовъ, безъ взысканія попенныхъ денегъ. 16616.—Переселеннымъ государственнымъ крестьянамъ производится безденежный отпускъ лѣса. 16718, *п. 8.* — Изъятіе окружныхъ Начальниковъ хозяйственной части Министерства Государственныхъ Имуществъ отъ завѣдыванія лѣсами и возложеніе сей обязанности на Окружныхъ Лѣсничихъ. 16806.—Порядокъ производства дѣлъ о порубкахъ и истребленіи казенныхъ лѣсовъ. 17129. — Отпускъ священно и церковнослужителямъ Кольскаго собора и жителямъ города Колы изъ казенныхъ дачъ строеваго и дровянаго лѣса. 17285.

ЛѢСНОЕ УПРАВЛЕНІЕ, ЛѢСНЫЕ ЧИНЫ и ЛѢСНАЯ СТРАЖА.

Положеніе о соединеніи учрежденій Министерства Государственныхъ Имуществъ по лѣсной части въ одно управленіе 16461.—Замѣщеніе вакансій лѣсныхъ чиновниковъ въ округахъ пахатныхъ солдатъ изъ числа воспитавшихся въ С. Петербургскомъ Форстъ-Институтѣ. 16500. — Порученіе Товарищу Министра Государственныхъ Имуществъ имѣть наблюденіе за Лѣснымъ Департаментомъ. 16544.—Обращеніе въ лѣсное вѣдомство кантонистовъ, дѣтей лѣсной стражи и объѣздчиковъ. 16552.—О преміяхъ лѣснымъ чиновникамъ. 16695.—Распространеніе на офицеровъ Корпуса Лѣсничихъ постановленій о Корпусѣ Горныхъ Инженеровъ. 17369.

ЛѢСНЫЙ ТОРГЪ.

Порядокъ отдачи въ наемъ въ Кронштадтѣ биржевыхъ мѣстъ для лѣсной торговли. 17014.

МАГ.

МАГИСТРАТЫ и РАТУШИ.

Учрежденіе въ г. Крестцахъ Ратуши. 16581.

МАГОМЕТАНЕ.

О правахъ Магометанскихъ семействъ на почетное гражданство. 16599. — О прибавкѣ въ Оренбургское Магометанское Духовное Собраніе одного Столоначальника и двухъ канцелярскихъ служителей. 16670. — Обращеніе на Государственное Казначейство издержекъ на отправленіе въ первую Казанскую Гимназію и тамошній Университетъ воспитанниковъ изъ Магометанскихъ дѣтей Оренбургской губерніи. 17136.

МАГОМЕТАНСКОЕ ДУХОВНОЕ СОБРАНІЕ. *См.* Магометане.

МАЛОЛѢТНЫЕ. *См.* Возрастъ.

МАЛОРОССІЯ.

Введеніе въ губерніяхъ Черниговской и Полтавской общихъ о судопроизводствѣ постановленій Имперіи. 16585. — Нераспространеніе 814 ст. Свод. Граж. Зак. въ губерніяхъ Черниговской и Полтавской къ дѣламъ о дарственныхъ записахъ, кои совершены до обнародованія послѣдняго изданія Свода Законовъ. 16779.—Дозволеніе купцамъ и мѣщанамъ продавать на скатныхъ площадяхъ, въ городахъ и мѣстечкахъ Полтавской и Черниговской губерній, принадлежащее помѣщикамъ вино, по ихъ довѣренностямъ. 17265.

МАНИФЕСТЫ.

Примѣненіе Всемилостивѣйшаго манифеста 16 Апрѣля 1841 года по взысканіямъ денегъ, употребленныхъ на прогоны при посылкѣ нарочныхъ и эстафетъ и вообще по взысканіямъ судебныхъ издержекъ по дѣламъ уголовнымъ и слѣдственнымъ. 16759. — Поясненіе, что штрафы за неправильную торговлю сложенію по Всемилостивѣйшему манифесту не подлежатъ. 16901.—Сложеніе по Всемилостивѣйшему манифесту штрафныхъ денегъ за представленіе рекрутъ съ тѣлесными недостатками. 16971.—Установленіе единообразнаго обряда въ судопроизводствѣ по дѣламъ, прекращаемымъ силою Всемилостивѣйшихъ манифестовъ. 17348.

МАСТЕРА И МАСТЕРОВЫЕ.

Назначеніе срока службы для придворныхъ мастеровыхъ. 10267 а.

МАТРОСЫ.

Распространеніе на Рижскій цехъ вольныхъ матросовъ льготы отъ платежа податей и повинностей, предоставленной подобнымъ же цехамъ въ Новороссійскомъ краѣ. 16668.

МАЯКИ.

Положеніе о Бѣломорскихъ маякахъ. 16970.

МЕДАЛИ.

За устройство паточныхъ, крахмальныхъ и другихъ заводовъ, для передѣлки картофеля, награждать медалями. 16538, *п. 5.*—Приготовленіе медалей для награжденія студентовъ Лицея Князя Безбородко. 16836.—Награжденіе медалями воспитанниковъ Пензенскаго Дворянскаго Института. 16994, *§ 20.*—О медаляхъ, выдаваемыхъ помѣщикамъ и промышленикамъ, которые представятъ лучшій скотъ. 17008.

МЕДИКО-ХИРУРГИЧЕСКІЯ АКАДЕМІИ.

Упраздненіе пріуготовительнаго класса при здѣшней Медико-Хирургической Академіи. 16474. — Порядокъ производства Профессоровъ въ Академики. 16640.—Учрежденіе ботаническаго сада съ оранжереею. 16752.—Содер-

жаніе въ С. Петербургской Медико-Хирургической Академіи 50 сверхъ штатныхъ студентовъ. 16780.—Распространеніе на преподавателей и Прозектора Московской Медико-Хирургической Академіи правъ преподавателей и Прозекторовъ Университетскихъ. 17401.

МЕДИЦИНСКІЕ ЧИНОВНИКИ И СЛУЖИТЕЛИ.

I. Медицинскіе чиновники и служители военно-сухопутнаго и морскаго вѣдомствъ.

Положеніе о чинахъ военно-медицинскаго вѣдомства. 16683.—Назначеніе въ образцовую конно-артиллерійскую батарею о обаго ветеринарнаго врача. 16922.—Назначеніе въ Грузинскій линейный № 5 баталіонъ еще одного медика и одного фельдшера. 16931. — О отпускѣ изъ Государственнаго Казначейства командируемымъ для прекращенія повальныхъ болѣзней медицинскимъ, фармацевтическимъ и ветеринарнымъ чиновникамъ порціонныхъ и подъемныхъ денегъ. 16947.—Имѣніе въ постоянныхъ лазаретахъ учрежденныхъ въ г. Або и Тавастгусѣ, еще по одному фельдшеру. 17042. —О числѣ ординаторовъ въ госпиталяхъ. 17083.—Назначеніе въ Кавказскіе линейные № 2, 3, 4, 9, 10 и 11 баталіоны еще по одному медику и по одному фельдшеру. 17158.—Назначеніе на Черноморскую береговую линію десяти сверхъ комплектныхъ фельдшеровъ. 17414.—Включеніе въ росписаніе медицинскихъ чиновъ медика учебной артиллерійской бригады и ветеринаровъ образцоваго кавалерійскаго полка. 17427.—Назначеніе въ управленіе Плацъ-Маіора въ г. Торнео одного фельдшера. 17458.

II. Медицинскіе чиновники и служители гражданскаго вѣдомства.

Штатъ Медицинскій Высочайшаго Двора и положеніе о придворной медицинской части. 16406.—О способахъ къ содержанію воспитанниковъ изъ Мусульманъ, окончившихъ курсъ медицины въ Казанскомъ Университетѣ, при опредѣленіи ихъ для пользованія тѣхъ сословій, къ коимъ они по происхожденію своему принадлежатъ. 17099.

МЕДИЦИНСКОЕ УПРАВЛЕНІЕ.

Положеніе о военно-медицинскомъ Ученомъ Комитетѣ. 16684.

МЕЖЕВАНІЕ.

I. Генеральное межеваніе.

1) Межевыя правительства.

Закрытіе Таврической Межевой Коммисіи. 16993.

2) Землемѣры.

Вѣдомость о суммахъ, предполагаемыхъ къ прибавленію на Губернскихъ Землемѣровъ. 16897.—Принятіе въ службу по землемѣрной части личныхъ и потомственныхъ почетныхъ гражданъ. 17048.—Недозволеніе казеннымъ Землемѣрамъ, при спеціальномъ межеваніи, входить съ владѣльцами въ частныя сдѣлки. 17057. — Зачисленіе Землемѣрамъ Царства Польскаго прежней службы при переходѣ на службу въ Имперію. 17088. —Производство межевымъ чинамъ, командируемымъ въ губерніи для полюбовнаго спеціальнаго межеванія и оставляемымъ на зимнее время въ городахъ, квартирныхъ денегъ. 17373.

II. Спеціальное межеваніе.

Сочиненіе по спеціальному полюбовному чрезполосныхъ владѣльцевъ размежеванію, плановъ и межевыхъ книгъ на части, дошедшія изъ разныхъ смежныхъ ихъ же владѣнія дачъ, къ одному мѣсту. 16888.—Недозволеніе казеннымъ Землемѣрамъ, при спеціальномъ межеваніи, входить съ владѣльцами въ частныя сдѣлки. 17057.— Правила для расходовъ Посредническихъ Коммисій и посредниковъ по полюбовному спеціальному межеванію. 17164.—Составъ Посредническихъ Коммисій для спеціальнаго размежеванія въ Вятской, Олонецкой и нѣкоторыхъ уѣздахъ Вологодской губерніи. 17385.

МЕЩЕРЯКИ. *См.* Башкирцы и Мещеряки.

МИНЕРАЛЫ.

Продолженіе дѣйствія новаго порядка по управленію Бакинскими и Ширванскими минеральными промыслами. 16705.—Назначеніе квартирныхъ денегъ другому Помощнику Главнаго Пристава Бакинскихъ и Ширванскихъ промысловъ. 16706.

МИНИСТЕРСТВО ВНУТРЕННИХЪ ДѢЛЪ.

Опредѣленіе при Министрѣ Внутреннихъ Дѣлъ пяти чиновниковъ особыхъ порученій. 16606.—Наемъ помѣщеній для присутственныхъ мѣстъ, тюремъ и другихъ учрежденій вѣдомства Министерства Внутреннихъ Дѣлъ. 16765.—Опредѣленіе при Медицинскомъ Департаментѣ искуснаго и опытнаго Химика. 16890. — Опредѣленіе при Медицинскомъ Департаментѣ особаго медицинскаго чиновника и Архитектора. 16940.—Предписаніе, чтобы правительственныя лица и вѣдомства входили въ предварительныя сношенія съ Министромъ Внутреннихъ Дѣлъ о расходахъ изъ городскихъ суммъ. 16975.—Предоставленіе Министру Внутреннихъ Дѣлъ права разрѣшать введеніе штрафа за необъявленіе полиціи о пріѣзжающихъ и отъѣзжающихъ. 17101.—Директорамъ Хозяйственнаго и Медицинскаго Департаментовъ Министерства Внутреннихъ Дѣлъ быть Членами Попечительнаго Совѣта заведеній Общественнаго Призрѣнія въ С. Петербургѣ. 17280.

МИНИСТЕРСТВО ВОЕННОЕ.

Прекращеніе выдачи изъ Военнаго Министерства патентовъ на чины генераламъ, штабъ и оберъ-офицерамъ Корпуса Инженеровъ и Строительнаго Отряда Путей Сообщенія. 16641. —Образованіе въ Лѣсномъ Институтѣ Лѣсничихъ, для вѣдомства Департамента Военныхъ Поселеній. 16788.— Образованіе Департамента Военныхъ Поселеній. 16863.—Временное положеніе для 4 Отдѣленія Канцеляріи Военнаго Министерства. 16882.

МИНИСТЕРСТВО ГОСУДАРСТВЕННЫХЪ ИМУЩЕСТВЪ.

Правила отчетности Министерства Государственныхъ Имуществъ. 16356 а. —Положеніе о соединеніи учрежденій Министерства Государственныхъ Имуществъ по лѣсной части въ одно уп-

равленіе. 16461.—Усиленіе способовъ Втораго Департамента Государственныхъ Имуществъ по производству люстраціонныхъ дѣлъ. 16499. — Порученіе Товарищу Министра Государственныхъ Имуществъ имѣть наблюденіе за Лѣснымъ Департаментомъ. 16544.—Причисленіе къ вѣдомству Министерства Государственныхъ Имуществъ чиновниковъ, изучившихъ за границею искуство буренія артезіанскихъ колодцевъ. 16561.—Усиленіе 1 и 2 Департаментовъ Государственныхъ Имуществъ. 16647.—О преміяхъ лѣснымъ чиновникамъ. 16695.—Передача въ вѣдѣніе Министерства Государственныхъ Имуществъ недвижимыхъ населенныхъ имѣній приходскихъ церквей. 16828.—Передача въ управленіе Министерства Государственныхъ Имуществъ недвижимыхъ населенныхъ имѣній, состоящихъ во владѣніи иновѣрнаго приходскаго духовенства. 16829.—Принятіе въ вѣдѣніе Министерства Государственныхъ Имуществъ казенныхъ оброчныхъ статей въ Казанской губерніи. 16967.

МИНИСТЕРСТВО МОРСКОЕ.

Предоставленіе Инспекторскому Департаменту Морскаго Министерства права разсматривать и рѣшать просьбы объ отдачѣ родителямъ дѣтей кантонистовъ, состоящихъ въ зависимости морскаго вѣдомства. 16490.

МИНИСТЕРСТВО НАРОДНАГО ПРОСВѢЩЕНІЯ.

Назначеніе содержанія Директору Канцеляріи Министра Народнаго Просвѣщенія. 16771.

МИНИСТЕРСТВО ФИНАНСОВЪ.

Учрежденіе въ Третьемъ Отдѣленіи Департамента Горныхъ и Соляныхъ Дѣлъ третьяго стола. 16605.—Принятіе въ вѣдѣніе Министерства Финансовъ состоящаго при Московскомъ Дворцовомъ Архитектурномъ Училищѣ отдѣленія рисованія. 16800.—Сравненіе Помощниковъ Оберъ-Контролера при Департаментѣ Горныхъ и Соляныхъ Дѣлъ въ содержаніи съ подобными же чиновниками, состоящими при Министерствѣ Морскомъ и Главномъ Управленіи Путей Сообщенія. 16864.—Присутствованіе въ Совѣтѣ Министра Финансовъ Управляющему Собственною его Министра Канцеляріею по секретной части. 16878.—Уставъ Экспедиціи Государственныхъ Кредитныхъ Билетовъ. 16904.—Учрежденіе третьяго Стола при третьемъ распорядительномъ Отдѣленіи Департамента Государственнаго Казначейства. 17442.—Учрежденіе въ первомъ Отдѣленіи Департамента Разныхъ Податей и Сборовъ третьяго распорядительнаго Стола. 17464.

МИНИСТЕРСТВО ЮСТИЦІИ.

Предоставленіе Министру Юстиціи права поручать исправленіе должностей Предсѣдателей Судебныхъ Палатъ. 16875.—Увеличеніе настоящаго содержанія нѣкоторыхъ присутственныхъ мѣстъ и должностныхъ лицъ вѣдомства Министерства Юстиціи. 16897. — Дополнительный штатъ Департамента и Канцеляріи Министерства Юстиціи. 17023. — Порученіе въ особое наблюденіе и завѣдываніе Исправляющаго должность Товарища Министра Юстиціи нѣкоторыхъ распорядительныхъ дѣлъ Министерства Юстиціи. 17468.

МОНАСТЫРИ.

I. Монастыри Грекороссійскіе.

Неназначеніе монастырямъ, неимѣющимъ способовъ къ охраненію лѣсовъ, въ отводъ участковъ изъ казенныхъ дачъ. 16231а.—Возобновленіе милостинной дачи находящемуся близъ города Янины монастырю Св. Пророка Иліи въ Зиджѣ. 16401а.—Учрежденіе въ Саратовской епархіи единовѣрческой женской обители. 16533. — Возведеніе Черниговскаго единовѣрческаго Максаковскаго женскаго монастыря во 2 классъ. 17421.—Отпускъ ежегодно по 500 руб. сер. изъ суммъ войска Донскаго на содержаніе Усть-Медвѣдицкаго Преображенскаго монастыря. 17445.

II. Монастыри Римско-Католическіе.

О лицахъ женскаго пола Римско-Католическаго исповѣданія, желающихъ поступить въ монастыри. 16222а. — Учрежденіе въ замѣнъ упраздненныхъ женскихъ пансіоновъ при Римско-Католическихъ монастыряхъ, свѣтскихъ учебныхъ заведеній. 16953.

МОНЕТА.

I. Монетное управленіе.

Продолженіе отпуска изъ оборотнаго капитала С. Петербургскаго Монетнаго Двора по 12500 руб. асс. въ годъ на усиленіе счетной части онаго впредь до утвержденія для того Двора новыхъ штатовъ. 17177.

II. Монета Россійская.

О вновь переложенной на серебро табели о суточной платѣ за продовольствіе рекрутъ и проходящихъ воинскихъ командъ. 16467.—О судженіи лицъ, виновныхъ въ поддѣлкѣ звонкой монеты подъ серебро и золото. 16658.—Штатъ Кизлярскаго Комитета улучшенія садоводства и укрѣпленія береговъ рѣки Терека, переложенный на серебро. 17471.

МУНДИРЫ.

I. По военному вѣдомству сухопутному и морскому.

О погончикахъ на эполетахъ штабъ и оберъ-офицерамъ, находящимся въ безсрочномъ отпуску. 16586.—О нашивкѣ офицерамъ рабочихъ экипажей и мастерскихъ ротъ учебнаго морскаго рабочаго экипажа воротниковъ суконныхъ черныхъ съ красною выпушкою. 16592.—Форма обмундированія нѣкоторыхъ частей войскъ. 16709.—О образцахъ отличій на эполетахъ и погонахъ и эполетныхъ снурковъ и гомбочекъ на оные къ гусарскимъ доломанамъ и ментіямъ для различія званій нижнихъ чиновъ. 16711.—О мундирахъ Лабинскаго и Владикавказскаго казачьихъ полковъ. 17198.—О формѣ мундира Маіора отъ Воротъ новаго Кремлевскаго дворца. 17463.

II. По гражданскому вѣдомству.

Причисленіе къ разрядамъ мундировъ: чиновъ Конторъ придворнаго вѣдомства. 16406.—Чиновъ Лѣснаго Департамента. 16461, *шт.*—Управляющаго Грузинскимъ имѣніемъ. 16467. —Чиновъ Втораго Департамента Государственныхъ Имуществъ по части люстраціи. 16499, *шт.*—Причисленіе

къ IX разряду мундировъ должности Экзекутора Департамента Хозяйственныхъ Дѣлъ. 16504.—Причисленіе къ разрядамъ мундировъ чиновъ Департамента Ревизіи Отчетовъ и временнаго Контрольнаго Отдѣленія. 16508, *шт.*—Причисленіе должности столичныхъ торговыхъ депутатовъ по мундиру къ VII разряду. 16542.—Причисленіе къ V разряду мундировъ должности чиновника особыхъ порученій при Его Свѣтлости Принцѣ Ольденбургскомъ. 16545.—Причисленіе къ разрядамъ мундировъ чиновниковъ, изучившихъ за границею искуство буренія артезіанскихъ колодцевъ. 16561.—Присвоеніе Письмоводителямъ и Казначеямъ Дирекціи Варшавской телеграфической линіи установленнаго для чиновниковъ IX класса Корпуса Путей Сообщенія мундира. 16575.—Дозволеніе Членамъ Совѣтовъ Мануфактурнаго и Коммерческаго, избираемымъ изъ купечества, носить мундиръ Министерства Финансовъ VI разряда. 16603.—Ношеніе биржевымъ Старшинамъ и Гофъ-Маклерамъ мундира Министерства Финансовъ VI разряда. 16604.—Причисленіе къ разрядамъ мундировъ: чиновъ Харьковской Конторы Коммерческаго Банка. 16609, *шт.*— Чиновъ военно-учебныхъ заведеній. 16651, *шт. прим. 8.*—Директоръ и Попечители больницы Калгина носятъ мундиры по вѣдомству Министерства Внутреннихъ Дѣлъ. 16660, *§ 29.*—О мундирахъ чинамъ военно-медицинскаго вѣдомства. 16683, *§§ 31—33.*—О мундирахъ чинамъ Аудиторіатскаго вѣдомства. 16685, *§§ 45, 46.*—Товарищамъ Директора Общественнаго Банка Жукова, предоставляется право носить мундиръ Министерства Внутреннихъ Дѣлъ IX разряда. 16715, *§ 26.*—Причисленіе къ разрядамъ мундировъ чиновъ управленія Государственнаго Коннозаводства. 16729, *шт.*—Причисленіе къ 1 разряду мундировъ Директора Канцеляріи Комитета, учрежденнаго въ 18 день Августа 1814 года. 16730.—О мундирахъ для чиновниковъ Комитета, Департамента и Канцеляріи по управленію Государственнаго Коннозаводства. 16796.—Отнесеніе должности Архитекторовъ Удѣльныхъ Конторъ къ IX разряду по мундирамъ. 16842. — Причисленіе къ разрядамъ мундировъ: чиновъ учреждаемой въ г. Вильно Центральной Ревизіонной Коммисіи. 16857, *шт.*—Чиновъ Окружныхъ Управленій Корпуса Инженеровъ военныхъ поселеній. 16859, *шт. прим. 5.*—Причисленіе къ 5 разряду мундировъ Смотрителей казармъ въ Царствѣ Польскомъ. 16879.—Причисленіе къ разрядамъ мундировъ чиновъ 4 Отдѣленія Канцеляріи Военнаго Министерства. 16882, *шт.*—Чиновъ Экспедиціи Государственныхъ Кредитныхъ Билетовъ. 16904, *шт.*—Чиновъ Сызранской городской полиціи. 16908, *шт.* — Чиновъ Коммисій для уравненія денежныхъ сборовъ съ государственныхъ крестьянъ. 16929, *росп.* — Медицинскаго чиновника и Архитектора Медицинскаго Департамента. 16940. — Чиновъ Канцеляріи С. Петербургскаго Военнаго Генералъ-Губернатора. 16960. — Причисленіе къ IV разряду мундировъ механика при часахъ Петропавловскаго Собора С. Петербургской крѣпости. 16988.—О мундирахъ для чиновъ Пензенскаго дворянскаго Института. 16994, *§ 87.*—О мундирахъ для чиновъ Тамбовскаго Александринскаго Института благородныхъ дѣвицъ. 16997, *§ 76.* —Причисленіе Редакторовъ Департамента Министерства Юстиціи по мундиру къ VII классу. 17023, *шт. прим. 2.*—Причисленіе чиновника особыхъ порученій при Начальникѣ Черноморской береговой линіи по мундиру къ VIII классу. 17036.—Причисленіе къ разрядамъ мундировъ чиновъ Спеціальной Коммисіи коннозаводства. 17037, *шт.*—Предоставленіе тремъ Членамъ изъ дворянъ, назначаемымъ въ Комитеты о Губернскомъ Коннозаводствѣ носить мундиръ VI разряда. 17049.—Причисленіе къ разрядамъ мундировъ чиновъ Счетнаго Отдѣленія Варшавскаго Строительнаго Комитета. 17067.—Чиновъ Канцеляріи Медицинскаго Совѣта. 17071.—Чиновъ Канцеляріи Св. Синода и Хозяйственнаго при оном Управленія. 17111, *шт.*—Чиновъ училища дѣвицъ духовнаго званія. 17116, *шт.*—О мундирахъ для чиновъ Московскаго художественнаго общества. 17196, *§ 61.*—Причисленіе къ разрядамъ мундировъ чиновъ Департамента Желѣзныхъ Дорогъ. 17211, *шт.*—Чиновъ врачебно-полицейскаго Комитета и женской больницы въ С. Петербургѣ. 17213, *шт.* — Чиновъ временной Коммисіи, учреждаемой при Таганрогской городской полиціи. 17221, *шт.*—Присвоеніе Почетному Благотворителю Астраханскаго Армянскаго Агабабовскаго училища мундира Министерства Народнаго Просвѣщенія VIII разряда. 17224. —Служащіе при Демидовскомъ домѣ призрѣнія трудящихся носятъ мундиръ заведеній, состоящихъ подъ покровительствомъ Государыни Императрицы. 17231, *§§ 116, 118—120.* —Причисленіе къ VIII разряду мундировъ должности младшаго Полицеймейстера въ городѣ Вильно. 17252.—Причисленіе къ разрядамъ мундировъ Директора и Редактора Главнаго Статистическаго Комитета Новороссійскаго края. 17302, *шт.*—Причисленіе къ VI разряду мундировъ должности чиновника, опредѣленнаго при Главноуправляющемъ Путями Сообщенія по редакціи журнала путей сообщенія. 17317.—Причисленіе къ разрядамъ мундировъ чиновъ С. Петербургской и Московской Синодальныхъ типографій. 17323, *шт.* 17324, *шт.*— Преподавателей и Письмоводителя Римско-Католическихъ Духовныхъ Семинарій. 17341.—Чиновъ временной Коммисіи, учреждаемой при Саратовской городской полиціи. 17342, *шт.* —Причисленіе къ VIII разряду мундировъ чиновника, назначеннаго для присутствованія въ Одесской Аукціонной Камерѣ. 17375.—О мундирѣ чиновникамъ Морскаго Кадетскаго Корпуса. 17393.—О мундирѣ для Помощника Туруханскаго Отдѣльнаго Засѣдателя. 17409.—О мундирахъ для чиновъ Ораніенбаумской городской полиціи. 17465, *шт.*

МѢЩАНЕ.

О раздѣлѣ мѣщанскихъ семействъ. 16282 а.—О нетребованіи отъ мѣщанъ взятія приказчиковъ, если они не производятъ торговли, купеческому званію соотвѣтственной. 16400 а. — Не-

назначеніе купцовъ, выписанныхъ за необъявленіе въ срокъ капиталовъ, въ мѣщане, на рекрутскую очередь. 16698. — Распространеніе на семейства мѣщанъ правила о принятіи въ военную службу холостыхъ, вмѣсто женатыхъ. 17239.—Отмѣчаніе семействамъ, перешедшимъ изъ мѣщанъ въ купечество и въ послѣдствіи поступившимъ обратно въ мѣщане, прежде исполненныхъ рекрутскихъ послугъ. 17243. — Причисленіе въ мѣщанскій окладъ Тезиковъ, живущихъ въ Кизлярѣ. 17253.—Освобожденіе состоящихъ на льготѣ мѣщанъ города Керчи отъ рекрутской повинности до истеченія полнаго льготнаго времени. 17287. — Порядокъ перечисленія мѣщанъ въ купеческое сословіе. 17299. —Предоставленіе Московскимъ мѣщанамъ права на мелочную торговлю товарами, измѣряемыми аршинами. 17371.

НАК.

НАКАЗАНІЯ.

Наказаніе казаковъ Сибирскаго и Оренбургскаго линейныхъ войскъ за тайный провозъ изъ Киргизской степи соли. 17319.

НАСЛѢДСТВО.

Порядокъ подсудности въ движимомъ имуществѣ послѣ лицъ, водворенныхъ въ Имперіи, временно пребывающихъ въ Финляндіи, и послѣ Финляндцевъ, временно пребывающихъ въ Имперіи. 16717. — Вознагражденіе лицъ, непринадлежащихъ къ сословію потомственныхъ дворянъ, за достающіяся имъ по наслѣдству населенныя имѣнія. 16964. — Вознагражденіе лицъ, непринадлежащихъ къ сословію потомственныхъ дворянъ, за достающіяся имъ по наслѣдству населенныя имѣнія въ Закавказскомъ краѣ. 17309.

НАЧАЛЬНИКИ ГУБЕРНІЙ.

Подтвержденіе Начальникамъ губерній, чтобы солдатскія дѣти были высылаемы въ гарнизонные баталіоны и заведенія военныхъ кантонистовъ къ 1 числу Мая. 16405, *п.* 4. — Приговоры военно-судныхъ Коммисій о тюремныхъ Смотрителяхъ, виновныхъ въ побѣгѣ арестантовъ, поступаютъ къ Начальникамъ губерній. 16645. — Именованіе главнаго Начальника Ковенской губерніи, Виленскимъ Военнымъ Губернаторомъ, Гродненскимъ, Минскимъ и Ковенскимъ Генералъ-Губернаторомъ. 16889.—Штатъ Канцеляріи С. Петербургскаго Военнаго Генералъ-Губернатора. 16960.—Порядокъ сдачи губерній при увольненіи Начальниковъ оныхъ въ отпускъ. 17001.—О взысканіяхъ, налагаемыхъ Начальниками губерній на виновныхъ въ упущеніяхъ по службѣ. 17073.— Предсѣдательствованіе Нижегородскому Военному Губернатору въ таможней Губернской Строительной Коммисіи. 17153.—Усиленіе способовъ дѣлопроизводства въ Канцеляріи Начальника Орловской губерніи. 17166. — Предоставленіе Генералъ-Губернаторамъ Западныхъ губерній имѣть до четырехъ чиновниковъ по особымъ порученіямъ. 17279. — О столовыхъ деньгахъ исправляющимъ должность Гражданскихъ Губернаторовъ въ Сибири. 17352.—Назначеніе къ Новороссійскому и Бессарабскому Генералъ-Губернатору особаго чиновника для присутствованія въ Одесской Аукціонной Камерѣ. 17375.

НЕЗАКОННОРОЖДЕННЫЕ.

О власти воспитателей увольнять въ рекруты воспитанныхъ ими пріемышей и подкидышей. 16724.

НЕСОВЕРШЕННОЛѢТНІЕ. *См.* Возрастъ.

НЕСОСТОЯТЕЛЬНЫЕ. *См.* Банкроты и несостоятельные.

НЕФТЬ.

Назначеніе въ Черноморское казачье войско горнаго чиновника для изысканія нефтяныхъ источниковъ. 16518.

НИЖНІЕ ВОИНСКІЕ ЧИНЫ и ЖЕНЫ ИХЪ.

О мѣрахъ для отвращенія побѣга нижнихъ чиновъ. 16455. — О мѣстѣ жительства нижнихъ чиновъ, уволенныхъ въ безсрочный отпускъ. 16511. —О унтеръ-офицерской службѣ нижнихъ чиновъ въ бывшихъ Малороссійскихъ казачьихъ полкахъ. 16547.— Порядокъ производства въ офицеры унтеръ-офицеровъ, кои находились нѣкоторое время въ нестроевомъ унтеръ-офицерскомъ званіи. 16549. — Порядокъ нашиванія сѣрыхъ и черныхъ снурковъ штрафованнымъ нижнимъ чинамъ. 16553.—О правахъ унтеръ-офицеровъ, удостоенныхъ къ ношенію серебрянаго темляка. 16567.— О прибавкѣ на соль и приварокъ для подсудимыхъ военныхъ нижнихъ чиновъ, содержимыхъ въ тюрьмахъ. 16583.—О заработной платѣ нижнимъ чинамъ, командируемымъ для артилерійскихъ работъ на Кавказѣ и въ Грузіи. 16589. — О отпускѣ на содержаніе отправляемыхъ лейбъ-гвардіи въ гарнизонный баталіонъ для поправленія здоровья рекрутъ и нижнихъ чиновъ, по 5¾ коп. сер. въ сутки на человѣка. 16618.—Порядокъ испытанія и производства въ офицеры унтеръ-офицеровъ, служащихъ на 22 и 25 лѣтнемъ правѣ. 16654. — О солдатскихъ дѣтяхъ, находящихся при матеряхъ, не имѣющихъ средствъ къ пропитанію. 16656.—Отправленіе нижнихъ чиновъ, приходящихъ въ Царство Польское въ домовые отпуски, кои, не найдя тамъ родственниковъ, къ мѣстамъ ихъ служенія, — по этапамъ. 16690. — Оставленіе въ вѣдомствѣ Путей Сообщенія сыновей нижнихъ воинскихъ чиновъ сего вѣдомства, увольняемыхъ за выслугу лѣтъ отъ службы. 16819.—Порядокъ представленія военно-судныхъ дѣлъ, произведенныхъ надъ нижними чинами, подлежащихъ лишенію знаковъ отличія военнаго ордена или Св. Анны. 16847. — Дозволеніе нижнимъ чинамъ военно-сухопутнаго и морскаго вѣдомствъ въ г. Астрахани, носить фуражки съ козырьками и бѣлымъ холщевымъ чехломъ. 16945. — Предоставленіе нижнимъ чинамъ, поступающимъ въ служительскія роты и команды военно-учебныхъ заведеній, правъ и преимуществъ прежней ихъ службы. 16976.—Порядокъ представленія на ревизію и окончательнаго рѣшенія дѣлъ о строевыхъ унтеръ-офицерахъ, добровольно отказавшихся отъ производства въ офицеры. 17078. — Нелишеніе унтеръ-офицеровъ, получившихъ до отставки ⅔ прапорщичь-

яго или корнетскаго жалованья, онаго и при поступленіи ихъ вновь на службу. 17089.—Выдача прогонныхъ и кормовыхъ денегъ солдатскимъ женамъ, возвращающимся, послѣ смерти нижнихъ чиновъ, на родину. 17139. — Назначеніе нижнимъ чинамъ войскъ, въ Оренбургскомъ краѣ на службѣ состоящихъ, денежнаго вознагражденія за поимку бѣглыхъ и бродягъ. 17200. — Порядокъ испытанія нижнихъ чиновъ унтеръ-офицерскихъ званій гвардейскаго корпуса. 17204.—Предоставленіе нижнимъ чинамъ, имѣющимъ разные знаки отличія, особыхъ по онымъ преимуществъ. 17255.—Порядокъ вознагражденія нижнихъ чиновъ за сгорѣвшее у нихъ во время пожара имущество. 17376. — Предоставленіе нижнимъ чинамъ морскаго вѣдомства, имѣющимъ разные знаки отличія, особыхъ по онымъ преимуществъ. 17431. — Распространеніе на морское вѣдомство постановленія о воспитаніи въ заведеніяхъ Приказовъ Общественнаго Призрѣнія солдатскихъ дѣтей женскаго пола. 17452.

НИЩІЕ.

Оставленіе С. Петербургскаго Комитета для призрѣнія и разбора нищихъ до 1 Іюля 1843 года. 16421.

НОВОРОССІЙСКІЙ КРАЙ.

О постройкѣ въ Новороссійскомъ краѣ станціонныхъ домовъ въ безлѣсныхъ мѣстахъ. 16571.—Отмѣна выдачи ссудъ изъ капитала сельской промышлености Новороссійскихъ губерній на заселеніе пустопорожнихъ земель и разведеніе тонкошерстыхъ овецъ. 17024.—Учрежденіе въ Одессѣ Главнаго Статистическаго Комитета Новороссійскаго края. 17302.

ОБР.

ОБРОЧНЫЯ СТАТЬИ.

Принятіе въ вѣдѣніе Министерства Государственныхъ Имуществъ казенныхъ оброчныхъ статей въ Казанской губерніи. 16967.—Порядокъ отдачи на откупъ оброчныхъ статей въ Закавказскомъ краѣ. 17186.

ОБЩЕСТВА НАУКЪ И ИЗЯЩНЫХЪ ИСКУСТВЪ.

Уставъ Московскаго художественнаго общества. 17196.

ОБЩЕСТВА СТРАХОВЫЯ. *См.* СТРАХОВАНІЕ.

ОБЩЕСТВА ЭКОНОМИЧЕСКІЯ И СЕЛЬСКАГО ХОЗЯЙСТВА.

Закрытіе общества Цереры. 16686.—Дозволеніе С. Петербургскому иностранному гостю Кейли съ товарищами учредить общество на паяхъ для введенія буксирнаго пароходства по Волгѣ. 17146.—Закрытіе Грузинской винной компаніи. 17391.

ОВЦЕВОДСТВО.

Улучшеніе мериносовыхъ заводовъ въ округахъ Украинскаго военнаго поселенія. 16952.—Уничтоженіе мериносовыхъ заводовъ, существующихъ въ послѣднихъ 4 округахъ Новороссійскаго военнаго поселенія. 17343.

ОДНОДВОРЦЫ ЗАПАДНЫХЪ ГУБЕРНІЙ.

Сборъ рекрутъ съ однодворцевъ Западныхъ губерній. 17028.

ОКРУЖНОЕ УПРАВЛЕНІЕ.

Изъятіе Окружныхъ Начальниковъ хозяйственной части Министерства Государственныхъ Имуществъ отъ завѣдыванія лѣсами и возложеніе сей обязанности на Окружныхъ Лѣсничихъ. 16806.

ОКРУЖНЫЕ СУДЫ. *См.* УѢЗДНЫЕ СУДЫ.

ОКРУЖНЫЙ НАЧАЛЬНИКЪ. *См.* ОКРУЖНОЕ УПРАВЛЕНІЕ.

ОПЕКА И ПОПЕЧИТЕЛЬСТВО.

Порядокъ учрежденія опекъ и попечительствъ, въ губерніяхъ Черниговской и Полтавской. 16535, *п.* 5. — Учрежденіе опекъ надъ имѣніемъ умершихъ Башкиръ и Мещеряковъ. 16664.

ОПЕКУНСКІЕ СОВѢТЫ.

Опредѣленіе во всѣ подвѣдомственныя Московскому Опекунскому Совѣту заведенія выпускаемыхъ изъ Университета съ учеными степенями питомцевъ Воспитательнаго Дома и Александринскаго Сиротскаго Института. 17247.— Включеніе въ штатъ Московскаго Опекунскаго Совѣта должности Помощника Экзекутора. 17282.

ОПИСЬ ИМУЩЕСТВЪ.

Имущества, заложенныя въ Общественномъ Банкѣ Жукова, не могутъ быть описаны по частнымъ или казеннымъ взысканіямъ. 16715, *§* 32.

ОРДЕНА.

I. Ордена вообще.

Возвышеніе пенсіоновъ, присвоенныхъ кавалерамъ Россійскихъ орденовъ. 16404.—Порядокъ ношенія орденовъ. 16411.—О исполненіи въ точности правилъ, существующихъ на счетъ взысканія единовременныхъ денегъ по орденамъ и возврата самыхъ знаковъ. 16431.—Награжденіе воинскихъ начальниковъ орденами за прекращеніе побѣговъ нижнихъ чиновъ. 16455, *п.* 1, 2.—Сокращеніе срока на исключеніе изъ комплекта кавалеровъ, не давшихъ отъ себя отзывовъ. 16858.

II. Орденъ Св. Владиміра.

О разсматриваніи, какъ въ Сенатѣ, такъ и въ Орденской Думѣ, сколь возможно строже заслугъ лицъ, представляемыхъ къ награжденію орденомъ Св. Владиміра. 16414.

ОРДОНАНСЪ-ГАУЗЫ.

Слѣдственныя и военно-судныя дѣла по Ковенской губерніи, производить при Виленскомъ Ордонансъ-гаузѣ. 16775, *п.* 6.—Прибавка въ Тифлисскій Ордонансъ-гаузъ Плацъ-Адъютанта, Аудитора и младшаго писаря. 17043. —Имѣніе въ Коммисіи военнаго суда при Хотинскомъ Ордонансъ-гаузѣ постояннаго Презуса. 17272.—Производство Виленскому Ордонансъ-гаузу на канцелярскіе расходы по 400 руб. сер. въ годъ. 17354.

ОРУЖІЕ.

О измѣненіяхъ въ нѣкоторыхъ частяхъ карабиновъ. 16831.—Снабженіе отъ Военнаго Министерства оружіемъ команды, состоящія въ вѣдѣніи прочихъ Министерствъ. 16995.—Оружіи, отбиваемомъ у непріятеля на Кавказѣ. 17254.—О нарядѣ выдѣлки оружія въ 1844 году. 17402.

ОСТЗЕЙСКІЯ ГУБЕРНІИ.

Дозволеніе въ городахъ и уѣздахъ Остзейскихъ губерній покрывать ча-

стныя строенія папкою, выдѣлываемою въ Ревелѣ на фабрикѣ купца Доната. 16502.—Воспрещеніе лицамъ, которымъ порученъ въ Остзейскихъ губерніяхъ Прокурорскій и Стряпческій надзоръ, быть ходатаями по частнымъ дѣламъ въ завѣдываемыхъ ими присутственныхъ мѣстахъ. 16781. —Представленіе въ Казенную Палату на ревизію книгъ объ отпущенныхъ кормовыхъ деньгахъ для арестантовъ въ Лифляндской и Курляндской губерніяхъ. 16808.

ОТКУПЫ ПИТЕЙНЫЕ. *См.* Питейные откупы.

ОТПУЩЕНІЕ НА ВОЛЮ и ОТПУСКНЫЯ.

Вмѣненіе въ обязанность присутственнымъ мѣстамъ, когда они свидѣтельствуютъ отпускныя, по неподвѣдомственнымъ имъ имѣніямъ, увѣдомлять о томъ подлежащія Гражданскія Палаты. 16809. — Выдаваніе отпускныхъ на увольненіе помѣщиками людей, увольняемымъ лицамъ. 16849.—Домашнія отпускныя, по явкѣ въ Гражданскія Палаты, немедленно должны быть записываемы въ крѣпостныя книги и выдаваемы отпущеннымъ на волю людямъ. 17195.

ОТСТАВНЫЕ НИЖНІЕ ЧИНЫ.

Причисленіе отставныхъ воинскихъ нижнихъ чиновъ, уроженцевъ Царства Польскаго, къ 10 округу внутренней стражи. 16777. — Порядокъ представленія о снятіи знаковъ отличія съ отставныхъ нижнихъ чиновъ, присуждаемыхъ за преступленія къ тѣлесному наказанію. 17336.—Дозволеніе отставнымъ нижнимъ чинамъ по Псковскому шоссе строить деревянные дома. 17357.

ОТЫСКИВАЮЩІЕ СВОБОДУ.

О разсматриваніи въ гражданскихъ Департаментахъ Сената дѣлъ о дѣтяхъ солдатскихъ женъ, прижитыхъ ими во вторыхъ бракахъ съ помѣщичьими крестьянами. 16462.

ОХОТА, ЗВѢРИНЫЕ и ПТИЧІЙ ПРОМЫСЛЫ.

Подтвержденіе воспрещенія производить охоту безъ билетовъ Егермейстерскаго вѣдомства. 16472.

ОЦѢНКА и ЦѢНОВЩИКИ.

Порядокъ оцѣнки недвижимыхъ имѣній, закладываемыхъ въ общественный Банкъ Жукова. 16715, §§ 71, 72, 84. — Избраніе оцѣнщиковъ въ мѣстахъ постоянной осѣдлости Евреевъ. 16783.—Подтвержденіе къ исполненію правилъ по предмету оцѣнки зданій для представленія ихъ въ залогъ по обязательствамъ съ казною. 17194.

ПАЖ.

ПАЖЕСКІЙ КОРПУСЪ.

Распространеніе права поступленія въ Пажескій Корпусъ до 17 лѣтняго возраста и на пажей кандидатовъ, находящихся на воспитаніи въ другихъ Корпусахъ. 16524. — Внесеніе въ экстренный списокъ Пажескаго Корпуса пажей, помѣщаемыхъ на жительство къ корпуснымъ офицерамъ. 16554.—Предоставленіе пажамъ кандидатамъ, воспитывающимся въ Кадетскихъ Корпусахъ, права поступленія въ Пажескій Корпусъ по общей и по экстренной очереди. 16916.

ПАЛАТЫ СУДЕБНЫЯ. *См.* Гражданскія Палаты. Уголовныя Палаты.

ПАРОХОДЫ.

Правила предосторожности, какія должны быть наблюдаемы при введеніи въ употребленіе паровыхъ машинъ высокаго давленія. 16521. — Учрежденіе постоянныхъ сообщеній между Одессою и Константинополемъ на казенныхъ пароходахъ. 16560. —Взиманіе съ парохода Рижскаго Биржеваго Комитета Двина, въ случаѣ употребленія его на рейсы между Ригою и иностранными портами, корабельныхъ сборовъ одинъ разъ въ навигацію. 16735. — Введеніе въ Россіи на судоходныхъ путяхъ буксирнаго пароходства. 16999. — Продолженіе Любско-С. Петербургскому пароходному обществу на два года привиллегіи на плаваніе пароходовъ оваго собственно между С. Петербургомъ и Любекомъ. 17123.

ПАСПОРТЫ, БИЛЕТЫ и ВИДЫ НА ЖИТЕЛЬСТВО и НА ОТЛУЧКИ.

Дозволеніе Бердянской городской полиціи выдавать отсрочки приходящимъ въ Бердянскъ рабочимъ. 16422. —Прислуга при больницѣ Калгина освобождается отъ обязанности брать билеты изъ Адресной Экспедиціи. 16660, § 9.—На содержаніе больницы для чернорабочаго класса людей въ Москвѣ установляется сборъ по 70 к. сер. съ каждаго чернорабочаго. 17018, п. 5—8. — Выдача въ г. Николаевѣ приходящимъ туда рабочимъ отсрочки по плакатнымъ паспортамъ. 17072. —Отсрочка видовъ проживающимъ въ С. Петербургѣ государственнымъ крестьянамъ другихъ губерній. 17161. —Выдача безсрочныхъ паспортовъ и безъ платежа установленныхъ пошлинъ Русскимъ подданнымъ, отправляющимся въ Іерусалимъ для богомолья. 17288.

ПАТЕНТЫ НА ЧИНЫ.

Прекращеніе выдачи изъ Военнаго Министерства патентовъ на чины генераламъ, штабъ и оберъ-офицерамъ Корпуса Инженеровъ и Строительнаго Отряда Путей Сообщенія. 16641.

ПАХАТНЫЕ СОЛДАТЫ.

Замѣщеніе вакансій лѣсныхъ чиновниковъ въ округахъ пахатныхъ солдатъ изъ числа воспитавшихся въ С. Петербургскомъ Форстъ-Институтѣ. 16500.

ПЕНСІИ.

I. Общія правила.

Правила назначенія пенсій вдовамъ и дѣтямъ чиновниковъ, убитыхъ въ сраженіяхъ, или умершихъ на службѣ отъ ранъ или погибшихъ на морѣ. 16868.—Подтвержденіе, чтобы о назначеніи пенсій вдовамъ чиновниковъ, представляемо было установленнымъ порядкомъ чрезъ Комитетъ Министровъ. 17274.

II. По военному вѣдомству сухопутному и морскому.

О времени назначенія пенсіи и прибавки офицерамъ и чиновникамъ военнаго вѣдомства, уволеннымъ отъ службы безъ пенсіи или съ неполными пенсіями. 16974.—Распространеніе на генераловъ, штабъ и оберъ-офицеровъ Корпуса Инженеровъ Путей Сообщенія постановленія о времени назначенія пенсій и прибавки офицерамъ и чиновникамъ военнаго вѣдомства. 17076.—О пенсіи военнымъ чи-

намъ, не поступившимъ, по увольненіи изъ военной службы въ статскую. 17245. — Назначеніе пенсій увольняемымъ отъ службы для опредѣленія къ статскимъ дѣламъ генераламъ, штабъ и оберъ-офицерамъ Корпуса Путей Сообщенія. 17277.—О пенсіяхъ семействамъ Азіатцевъ, служившихъ въ Россійской службѣ. 17278.—О пенсіяхъ штабъ-офицерамъ получавшимъ столовыя деньги. 17413.—Распространеніе 550 ст. 6 Т. Свод. Воен. Пост. о назначеніи генераламъ, штабъ и оберъ-офицерамъ, занимавшимъ на службѣ должности, съ полученіемъ столовыхъ денегъ сопряженныя, при отставкѣ пенсій,—на морское вѣдомство. 17447.

III. По общимъ гражданскимъ вѣдомствамъ.

Причисленіе къ разрядамъ пенсіонныхъ окладовъ чиновъ Лѣснаго Департамента. 16461, *шт.*—Причисленіе къ IX разряду пенсіонныхъ окладовъ должности Коммисара Виленской Губернской Гимназіи. 16482.—Причисленіе къ разряду пенсіи управляющаго Грузинскимъ имѣніемъ. 16487. — Причисленіе къ разрядамъ пенсіонныхъ окладовъ чиновъ Втораго Департамента Государственныхъ Имуществъ по части люстраціи. 16499, *шт.* — Причисленіе къ VI разряду пенсіонныхъ окладовъ должности Экзекутора Департамента Хозяйственныхъ Дѣлъ. 16504. — Причисленіе къ разрядамъ пенсіонныхъ окладовъ чиновъ Департамента ревизіи отчетовъ и временнаго Контрольнаго Отдѣленія. 16508, *шт.*— Чиновниковъ, изучившихъ за границею искуство бурения артезіанскихъ колодцевъ. 16561.—Отнесеніе должности Помощника Бухгалтера Канцеляріи Главныхъ Командировъ портовъ къ VIII разряду пенсіонныхъ окладовъ. 16579. —Назначеніе пенсій чиновникамъ, служащимъ по выборамъ дворянства, 16580. —Отнесеніе должности младшаго чиновника Чертежной Гидрографическаго Департамента Морскаго Министерства къ VIII разряду пенсіонныхъ окладовъ. 16601.—Причисленіе къ разрядамъ пенсіонныхъ окладовъ чиновъ Харьковской Конторы Коммерческаго Банка. 16609, *шт.*—Должностей Непремѣннаго Члена Коммисіи для надѣленія землями кочующихъ въ Кавказской области Магометанъ и Члена и Директора Чертежной означенной Коммисіи. 16629.—Причисленіе къ VI разряду пенсіонныхъ окладовъ должности младшаго Помощника Архитектора Коммисіи построенія въ Москвѣ храма во имя Христа Спасителя. 16648.—Причисленіе къ разрядамъ пенсіонныхъ окладовъ чиновъ военно-учебныхъ заведеній. 16651, *шт. прил. 6.* —Отнесеніе къ IX разряду пенсіонныхъ окладовъ должности Землемѣрскаго Помощника Коммисіи для надѣленія землями Кавказскаго линейнаго казачьяго войска. 16667.—Назначеніе пенсій чинамъ Аудиторіатскаго вѣдомства. 16685, *§ 39.*—Причисленіе къ разрядамъ пенсіонныхъ окладовъ чиновъ Управленія Государственнаго Коннозаводства. 16729, *шт.*—Причисленіе ко II разряду пенсіонныхъ окладовъ Директора Канцеляріи Комитета, учрежденнаго въ 18 день Августа 1814 года. 16750.—Причисленіе къ IV разряду пенсіонныхъ окладовъ должности главнаго Провіантскаго Коммисіонера отдѣльнаго Кавказскаго корпуса. 16754.—Причисленіе къ разрядамъ пенсіонныхъ окладовъ чиновъ учреждаемой въ г. Вильно Центральной Ревизіонной Коммисіи. 16857, *шт.*—Чиновъ Окружныхъ Управленій Корпуса Инженеровъ военныхъ поселеній. 16859, *шт. прил. 5.*—Чиновъ 4 Отдѣленія Канцеляріи Военнаго Министерства. 16882, *шт.*—Чиновъ Экспедиціи Государственныхъ Кредитныхъ Билетовъ. 16904, *шт.*—Чиновъ Сызранской городской полиціи. 16908, *шт.* —Чиновъ Коммисій для уравненія денежныхъ сборовъ съ государственныхъ крестьянъ. 16929, *росп.*—Причисленіе къ VII разряду пенсіонныхъ окладовъ должности Помощниковъ Главныхъ Коммисіонеровъ отдѣльнаго Кавказскаго корпуса. 16934.—Причисленіе къ VI разряду пенсіонныхъ окладовъ Архитектора Медицинскаго Департамента. 16940.—Причисленіе къ разрядамъ пенсіонныхъ окладовъ чиновъ Канцеляріи С. Петербургскаго Военнаго Генералъ-Губернатора. 16960. — Причисленіе къ IX разряду пенсіонныхъ окладовъ механика при часахъ Петропавловскаго собора С. Петербургской крѣпости. 16988. — Производство изъ Государственнаго Казначейства пенсій лицамъ, служащимъ по вѣдомству заведеній Ея Императорскаго Величества. 17012. — Причисленіе Редакторовъ Департамента Министерства Юстиціи къ IV разряду пенсіонныхъ окладовъ. 17023, *шт. прилыч. 2,* — Причисленіе чиновника особыхъ порученій при Начальникѣ Черноморской береговой линіи по пенсіи, къ VI разряду. 17036.—Причисленіе къ разрядамъ пенсіонныхъ окладовъ чиновъ Спеціальной Коммисіи Коннозаводства. 17037, *шт.* — Причисленіе къ V разряду пенсіонныхъ окладовъ чиновника, опредѣленнаго для надзора по частнымъ золотымъ промысламъ въ Оренбургской губерніи. 17046. — Причисленіе къ разрядамъ пенсіонныхъ окладовъ чиновъ Счетнаго Отдѣленія Варшавскаго Строительнаго Комитета. 17067.—Чиновъ Канцеляріи Медицинскаго Совѣта. 17071.—Причисленіе къ IX разряду пенсіонныхъ окладовъ старшихъ литографовъ военно-походной литографіи отдѣльнаго Кавказскаго корпуса. 17108, *шт.*—Причисленіе къ разрядамъ пенсіонныхъ окладовъ чиновъ Канцеляріи Святѣйшаго Синода и Хозяйственнаго при немъ Управленія. 17111, *шт.*—О пенсіяхъ Управляющимъ Коммисаріатскими Коммисіями. 17142.—Причисленіе къ разрядамъ пенсіонныхъ окладовъ чиновъ Департамента Желѣзныхъ Дорогъ. 17211, *росп.*— Чиновъ врачебно-полицейскаго Комитета и женской больницы въ С. Петербургѣ. 17213, *шт.*—Чиновъ, временной Коммисіи, учреждаемой при Таганрогской городской полиціи. 17221, *шт.*—Отнесеніе должности управляющаго морскою типографіею къ V разряду пенсіонныхъ окладовъ. 17222.—Причисленіе къ VI разряду пенсіонныхъ окладовъ должности младшаго Полицеймейстера въ городѣ Вильно. 17252.—Причисленіе къ IV разряду пенсіонныхъ ок-

ладовъ Редактора Главнаго Статистическаго Комитета Новороссійскаго края. 17302, *шт.* — Причисленіе къ III разряду 2 ст. пенсіонныхъ окладовъ должности чиновника, опредѣленнаго при Главноуправляющемъ Путями Сообщенія по редакціи журнала Путей Сообщенія. 17317.—Причисленіе къ разрядамъ пенсіонныхъ окладовъ чиновъ С. Петербургской и Московской Синодальныхъ типографій. 17323, *шт.* 17324, *шт.* — Преподавателей и письмоводителей Римско-Католическихъ Духовныхъ Семинарій. 17341.—Чиновъ временной Комиссіи, учреждаемой при Саратовской городской полиціи. 17342, *шт.*—Причисленіе къ VI разряду пенсіонныхъ окладовъ чиновника, назначеннаго для присутствованія въ Одесской Аукціонной Камерѣ. 17375. — Причисленіе къ IX разряду пенсіонныхъ окладовъ Помощника Туруханскаго Отдѣльнаго Засѣдателя. 17409.—Причисленіе должности Архитектора Лѣснаго и Межеваго Института къ VI разряду пенсіонныхъ окладовъ. 17438. —Сравненіе должности Управляющаго типографіею Тобольскаго Губернскаго Правленія съ Смотрителями губернскихъ типографій, отнесенными къ VIII разряду пенсіонныхъ окладовъ. 17460.—Причисленіе къ разрядамъ пенсіонныхъ окладовъ чиновъ Ораніенбаумской городской полиціи. 17465, *шт.*

IV. По ученому и учебному вѣдомствамъ.

О пенсіяхъ чинамъ Пензенскаго Дворянскаго Института. 16994, *§ 86.*— Назначеніе пенсій вдовамъ чиновниковъ С. Петербургскаго училища ордена Св. Екатерины. 17231.

V. По медицинскому вѣдомству.

О пенсіяхъ чинамъ военно-медицинскаго вѣдомства. 16683, *§§ 16, 17, 26.*

VI. Пенсіи по орденамъ.

См. Ордена.

ПЕРЕСЕЛЕНІЕ.

Дополнительныя правила переселенія малоземельныхъ государственныхъ поселянъ въ многоземельныя мѣста. 16718.

ПЕЧАТИ.

Печать Ярославскаго общества сельскаго хозяйства. 16572. — Комитетъ больницы Калгина имѣетъ печать съ городскимъ гербомъ. 16660, *§ 27.*— Общественный Банкъ Жукова имѣетъ печать съ гербомъ, городу присвоеннымъ. 16715, *§ 11.*—Пензенскій Дворянскій Институтъ имѣетъ свою печать. 16994, *§ 85.*—Тамбовскій Александринскій Институтъ благородныхъ дѣвицъ имѣетъ свою печать. 16997, *§ 78.*—Училище дѣвицъ духовнаго званія имѣетъ печать. 17116, *§ 34.*— Благотворительное общество въ городѣ Харьковѣ имѣетъ печать съ губернскимъ гербомъ. 17184, *§ 13.* — Московское художественное общество имѣетъ свою печать. 17196, *§ 15* —О печати Демидовскаго дома призрѣнія трудящихся. 17231, *§ 111.*— Главный Статистическій Комитетъ Новороссійскаго края имѣетъ свою печать. 17302, *§ 16.*

ПИТЕЙНЫЕ ОТКУПЫ и ПИТЕЙНАЯ ПРОДАЖА.

Дозволеніе Евреямъ до окончанія четырехлѣтія съ 1843 по 1847 годъ курить вино на свой счетъ въ тѣхъ городахъ, гдѣ существуютъ акцизные сборы. 16416.—О цѣнѣ, какую слѣдуетъ назначить на продажу вина въ мѣстахъ, смежныхъ съ привиллегированными губерніями. 16520. — О обязанности помѣщиковъ брать установленные ерлыки, при провозѣ вина изъ одного имѣнія въ другое. 16532. — Пріемъ въ залогъ по питейнымъ откупамъ недвижимыхъ заселенныхъ имѣній войска Донскаго и каменныхъ домовъ и лавокъ города Новочеркаска. 16621.—О трактовыхъ дорогахъ, по которымъ должны быть ввозимы въ Бессарабскую область питья. 16671. — Возвышеніе цѣны настойкамъ и наливкамъ по откупамъ въ Восточной Сибири. 16703.—Опредѣленіе мѣры для оптовой продажи хлѣбнаго вина на скатныхъ площадяхъ. 17080. — Освобожденіе почтовыхъ станцій, на которыхъ производится раздробительная продажа напитковъ проѣзжающимъ, отъ взятія свидѣтельствъ. 17157. — Дозволеніе Моздокскому Винному Приставу выдавать ерлыки на провозъ вина и спирта въ мѣста, за чертою питейнаго откупа состоящія. 17220.—Избраніе членовъ въ Комитеты для установленія цѣнъ напиткамъ, и депутатовъ для надзора за продажею оныхъ. 17248.—Дозволеніе купцамъ и мѣщанамъ продавать на скатныхъ площадяхъ, въ городахъ и мѣстечкахъ Полтавской и Черниговской губерній, принадлежащее помѣщикамъ вино, по ихъ довѣренностямъ. 17265.—Воспрещеніе откупщикамъ уплачивать винокурамъ долги свои частнымъ лицамъ. 17301. — О штрафѣ съ откупщиковъ, за недонесеніе Казеннымъ Палатамъ о привезенномъ ими съ своихъ заводовъ винѣ, въ содержимые ими откупа. 17374. — Пріемъ недвижимыхъ имѣній войска Донскаго въ залогъ по тамошнему питейному откупу. 17451.

ПІОНЕРЫ. *См.* Инженеры, ст. II.

ПЛАЦЪ-АДЪЮТАНТЫ. *См.* Коммендантъ.

ПЛАЦЪ-МАЮРЫ. *См.* Коммендантъ.

ПОВИВАЛЬНЫЯ БАБКИ.

Назначеніе въ урочище Царскіе Колодцы повивальной бабки. 16694.— Выдача годоваго оклада жалованья повивальнымъ бабкамъ, опредѣляемымъ отъ военнаго вѣдомства въ Анапу, Новороссійскъ, Геленджикъ и Сухумъ. 16841.

ПОВИННОСТИ ВООБЩЕ.

Распространеніе на Рижскій цехъ вольныхъ матросовъ льготы отъ платежа повинностей, предоставленной подобнымъ же цехамъ въ Новороссійскомъ краѣ. 16668. — Государственнымъ крестьянамъ, переселяющимся изъ одной губерніи въ другую, предоставляется льгота въ денежныхъ и натуральныхъ повинностяхъ. 16718, *п. 9. и 1, 3.*

ПОВИННОСТИ ГОРОДСКІЯ. *См.* Городскіе доходы, расходы и повинности.

ПОВИННОСТИ ЗЕМСКІЯ и МІРСКІЯ.

Такса, по коей должны быть возвращаемы казнѣ изъ земскихъ сборовъ съ 1843 по 1846 годъ, издержки на арестантовъ, ссылаемыхъ въ Сибирь по судебнымъ приговорамъ. 16558.— Разрѣшеніе, что торги на земскія по-

винности, до однихъ государственныхъ крестьянъ относящіяся, могутъ быть производимы въ Окружныхъ Управленіяхъ и Волостныхъ Правленіяхъ. 16568.—Обращеніе въ селеніи Каменкѣ Пензенской губерніи подводной повинности для своза заболѣвающихъ арестантовъ въ натуральную. 16837.—Отнесеніе на счетъ земскихъ сборовъ жалованья гражданскимъ инженерамъ. 17290.

ПОВИННОСТЬ КВАРТИРНАЯ. *См.* Постой.

ПОВИННОСТЬ РЕКРУТСКАЯ. *См.* Рекруты, *ст. II.*

ПОВѢРЕННЫЕ.

Воспрещеніе лицамъ, которымъ поручены въ Остзейскихъ губерніяхъ прокурорскій и стряпческій надзоръ, быть ходатаями по частнымъ дѣламъ въ завѣдываемыхъ ими присутственныхъ мѣстахъ. 16781.

ПОГРАНИЧНАЯ СТРАЖА. *См.* Таможенные чиновники, служители и стража.

ПОГРЕБЕНІЕ.

Поясненіе, что считать публичнымъ оказательствомъ ереси при погребеніяхъ. 17218.

ПОДАТИ ВООБЩЕ.

Измѣненіе порядка внутренней раскладки податей съ иностранныхъ мастеровъ. 16624.—Распространеніе на Рижскій цехъ вольныхъ матросовъ льготы отъ платежа податей, предоставленной подобнымъ же цехамъ въ Новороссійскомъ краѣ. 16668.—Государственнымъ крестьянамъ, переселяющимся изъ одной губерніи въ другую, предоставляется льгота въ податяхъ. 16718, *п. 9, и I, 3.*—Освобожденіе Евреевъ, переселяемыхъ изъ округовъ военнаго поселенія Кіевской и Подольской губерній, отъ государственныхъ податей въ теченіи 10 лѣтъ. 16823, *п. 3.* — Обложеніе платежемъ подати Тезиковъ, живущихъ въ Кизлярѣ. 17253.

ПОДАТИ ГОРНЫЯ. *См.* Горные промыслы и заводы.

ПОДАТИ ЗА ПРАВО ВИНОКУРЕНІЯ.

Освобожденіе Донскихъ помѣстныхъ и безпомѣстныхъ чиновниковъ отъ платежа подати за право винокуренія. 17405.

ПОДАТИ ПОДУШНЫЯ, ПОДЫМНЫЯ, ПОГОЛОВНЫЯ и ОБРОЧНЫЯ.

Примѣненіе мнѣнія Государственнаго Совѣта 12 Іюля 1840 года въ отношеніи платежа податей, къ тѣмъ поселенцамъ, которые до изданія сего мнѣнія обложены полнымъ окладомъ, но находятся на поселеніи еще менѣе 10 лѣтъ. 16484.—Произведеніе въ губерніяхъ Тамбовской и Пензенской опыта оцѣнки земель и раскладки податей. 16929.

ПОДАТЬ съ КУПЕЧЕСКИХЪ КАПИТАЛОВЪ.

Допущеніе иностранныхъ ремесленниковъ къ торговлѣ собственныхъ своихъ издѣлій въ открытыхъ лавкахъ, съ платежемъ повинностей по третьей гильдіи. 16400 б.—Предоставленіе льготы въ платежѣ гильдейскихъ повинностей купцамъ города Троицка, понесшимъ убытки отъ пожара. 16562.—Взиманіе съ Казанскихъ купцовъ всѣхъ трехъ гильдій половину гильдейской повинности. 16657.

ПОДВОДЫ.

Обращеніе въ селеніи Каменкѣ Пензенской губерніи подводной повинности для своза заболѣвающихъ арестантовъ въ натуральную. 16837.—Взиманіе подводъ для командъ, слѣдующихъ съ Кавказа и Грузіи въ составъ собственнаго Его Величества конвоя. 16905.—Порядокъ назначенія подводъ для арестантовъ за Кавказомъ. 17467.

ПОДДАНСТВО и ПРИСЯГА НА ОНОЕ.

Принятіе въ подданство Россіи вышедшихъ изъ Молдавіи послѣ 1812 года и впредь выходящихъ разнаго званія людей. 16597.

ПОДКИДЫШИ и ПРІЕМЫШИ. *См.* Незаконнорожденные.

ПОДРЯДЫ и ПОСТАВКИ.

Принятіе въ залогъ по казеннымъ подрядамъ каменныхъ зданій, въ коихъ помѣщаются торговыя бани. 16530.—Пріемъ незаселенныхъ земель и акцій Россійскихъ торговыхъ обществъ въ залогъ по подрядамъ вѣдомства Главнаго Управленія Путей Сообщенія и Публичныхъ Зданій. 16582.—Пріемъ въ залогъ по казеннымъ операціямъ каменныхъ магазиновъ въ городѣ Одессѣ. 16620. — Пріемъ въ залогъ по поставкамъ и подрядамъ недвижимыхъ заселенныхъ имѣній войска Донскаго и каменныхъ домовъ и лавокъ города Новочеркаска. 16621.—Совѣтъ военно-учебныхъ заведеній разрѣшаетъ заключеніе контрактовъ при подрядахъ на всякую сумму. 16651, § 21.—Разрѣшеніе пріема въ залогъ по всѣмъ казеннымъ операціямъ каменныхъ домовъ и лавокъ въ г. Козельскѣ 16782. — Принятіе въ залогъ каменныхъ домовъ въ Брестъ-Литовскѣ единственно по подрядамъ инженернаго вѣдомства. 16801. —Допущеніе ямщиковъ къ подрядамъ, дозволеннымъ сельскимъ обывателямъ. 17003.—Билеты Общественнаго Сибирскаго Банка принимаются въ залогъ по подрядамъ и поставкамъ. 17017, *§ 24.* — Подтвержденіе къ исполненію правилъ по предмету оцѣнки зданій для представленія ихъ въ залогъ по обязательствамъ съ казною. 17194.—Распространеніе на жителей посада Крюкова дарованнаго обывателямъ города Кременчуга права, представлять каменныя строенія въ залогъ по подрядамъ и откупамъ. 17400.

ПОДСУДИМЫЕ.

О прибавкѣ на соль и приварокъ для подсудимыхъ военныхъ нижнихъ чиновъ, содержимыхъ въ тюрьмахъ. 16583.

ПОДСУДНОСТЬ.

Порядокъ подсудности въ движимомъ имуществѣ послѣ лицъ, водворенныхъ въ Имперіи, временно пребывающихъ въ Финляндіи, и послѣ Финляндцевъ, временно пребывающихъ въ Имперіи. 16717.

ПОДЪЕМНЫЯ ДЕНЬГИ. *См.* Жалованье.

ПОЖАРЫ, ПОЖАРНЫЕ ИНСТРУМЕНТЫ, ПОЖАРНЫЯ КОМАНДЫ, ПОЖАРНАЯ ПОВИННОСТЬ.

Комплектованіе служителями пожарныхъ командъ въ городахъ Кавказской области. 17097. — Пособіе жителямъ посада Сольцы, пострадавшимъ отъ бывшихъ тамъ пожаровъ. 17246. —Порядокъ вознагражденія нижнихъ

чиновъ за сгорѣвшее у нихъ во время пожара имущество. 17376.

ПОЖЕРТВОВАНІЯ.

Недозволеніе выходцамъ изъ-за границы сбора пожертвованій въ пользу заграничныхъ монастырей и церквей. 17131.

ПОЛИЦЕЙСКІЯ МѢСТА, ЧИНОВНИКИ и КОМАНДЫ.

Дозволеніе Бердянской городской полиціи выдавать отсрочки приходящимъ въ Бердянскъ рабочимъ. 16422.—Штатъ Бердянской городской полиціи. 16789, *шт.*—Увеличеніе способовъ полиціи въ нѣкоторыхъ уѣздахъ и городахъ Кіевской, Подольской и Волынской губерній. 16825.—Штатъ Сызранской городской полиціи. 16908.—О мѣрѣ, въ какой слѣдуетъ производить взысканіе съ городскихъ и земскихъ полицій, за упущеніе по зачисленію солдатскихъ дѣтей въ кантонисты. 17006.—Комплектованіе служителями полицейскихъ командъ въ городахъ Кавказской области. 17097.—Производство Екатеринодарской полиціи денегъ на канцелярскія потребности. 17182. — Учрежденіе временной Коммисіи для приведенія въ порядокъ дѣлъ Таганрогской полиціи. 17221.—Опредѣленіе въ городъ Вильно младшаго Полицеймейстера. 17252.—Учрежденіе при Саратовской городской полиціи для приведенія въ порядокъ прежнихъ дѣлъ ея и архива, особой Коммисіи. 17342.—Подчиненіе Зарѣцкой части въ городѣ Тулѣ на общемъ основаніи городской полиціи. 17436.—Штатъ Ораніенбаумской городской полиціи. 17465.

ПОЛКИ.

I. Полки вообще.

О времени представленія Иностраннымъ Высочайшимъ Особамъ краткихъ рапортовъ о состояніи полковъ, коихъ они Шефами. 16443.—Порядокъ сдачи полкамъ и баталіонамъ старыхъ знаменъ и штандартовъ. 17054.—Подтвержденіе, чтобы офицеры въ загородномъ расположеніи, внѣ фронта, ѣздили верхомъ на форменныхъ сѣдлахъ и съ форменнымъ конскимъ приборомъ. 17134.—О бытіи портупей-прапорщикамъ и подпрапорщикамъ, при нарядѣ ихъ въ караулъ за офицеровъ съ полусаблями. 17424.

II. Полки пѣшіе.

Обращеніе безсрочно-отпускныхъ нижнихъ чиновъ, освобожденныхъ по Всемилостивѣйшему манифесту отъ слѣдствія и суда, на службу въ ближайшіе внутренніе гарнизонные баталіоны. 15233 а.—Высыланіе солдатскихъ дѣтей, проживающихъ при родителяхъ и родственникахъ, по достиженіи 20-лѣтняго возраста, въ учебные карабинерные полки. 16405, *п. 1.*—О новыхъ образцахъ барабановъ, утвержденныхъ для пѣхоты. 16517.—Довольствіе Кавказскихъ и Черноморскихъ линейныхъ баталіоновъ ремонтными и аммуничными деньгами. 16534.—Порядокъ комплектованія стрѣлковыхъ баталіоновъ. 16563.—О перевозкѣ провіанта для 1 учебнаго карабинернаго полка въ лагерное время. 16566.—О рекрутахъ изъ солдатскихъ дѣтей, поступающихъ въ учебные карабинерные полки. 16634.—Назначеніе жалованья чиновнику для обученія музыкантовъ линейнаго Оренбургскаго № 2 баталіона. 16742. — Командированіе въ образцовый пѣхотный полкъ отъ Черноморскихъ линейныхъ баталіоновъ вмѣсто штабъ-офицера старшаго Капитана. 16821. — Опредѣленіе при управленіи Инспектора стрѣлковыхъ баталіоновъ особаго учителя стрѣльбы въ цѣль. 16824.—О дачѣ пластунамъ и застрѣльщикамъ пѣшихъ казачьихъ баталіоновъ Черноморскаго войска штуцеровъ. 16851.—Составъ Грузинскихъ линейныхъ баталіоновъ. 16871.—Назначеніе въ Грузинскій линейный № 5 баталіонъ еще одного медика и одного фельдшера. 16931.—Назначеніе Шефомъ Московскаго карабинернаго полка Его Королевскаго Высочества Грось-Герцога Фридриха Мекленбургскаго. 16937.—Сформированіе при полубригадѣ Кавказской резервной дивизіи еще третьяго резервнаго линейнаго баталіона. 16955.—О отпускѣ лагеря резервнымъ Черноморскимъ линейнымъ баталіонамъ. 17005.—Ношеніе унтеръ-офицерамъ 4 и 5 стрѣлковыхъ баталіоновъ кортиковъ. 17031.—О начальствахъ, коимъ подчиняются Кавказскіе линейные баталіоны. 17033.—О отпускѣ Черноморскому линейному № 12 баталіону лазаретныхъ вещей и денегъ на содержаніе больныхъ въ ротномъ лазаретѣ. 17055.—Оставленіе при Апшеронскомъ пѣхотномъ полку 200 старыхъ ружей. 17065.—Прибавка по 15 человѣкъ музыкантовъ въ гренадерскіе Императора Франца I и Короля Фридриха Вильгельма III полки. 17082.—Положеніе о сформированіи стрѣлковаго баталіона для четвертаго пѣхотнаго корпуса. 17107.—Переименованіе четвертаго стрѣлковаго баталіона въ Кавказскій. 17113.—О нашивкахъ изъ галуна для нижнихъ чиновъ стрѣлковыхъ баталіоновъ, отличающихся въ стрѣльбѣ. 17121.—Назначеніе въ Кавказскіе линейные № 2, 3, 4, 9, 10 и 11 баталіоны еще по одному медику и по одному фельдшеру. 17158.—Порядокъ пополненія убыли нижнихъ чиновъ, отъ Финляндскихъ линейныхъ баталіоновъ въ перемѣняющемся составѣ образцоваго пѣхотнаго полка находящихся. 17203.—Приведеніе четвертыхъ баталіоновъ полковъ 1, 2, 3, 4 и 5 пѣхотныхъ корпусовъ, въ одинаковый составъ съ первыми тремя баталіонами. 17209.—Имѣніе Кавказскому стрѣлковому баталіону на киверныхъ гербахъ и пуговицахъ гренаду. 17230.—О прибавкѣ въ управленіе Инспектора стрѣлковыхъ баталіоновъ еще одного писаря. 17276.—Переименованіе 1 стрѣлковаго баталіона въ Кавказскій, а сей послѣдній, въ 1 стрѣлковый. 17318.—О имѣніи Кавказскому стрѣлковому баталіону на сумахъ, вмѣсто гренады, буквы К. 17364.—Прибавка Кавказскому № 1 и Грузинскому № 19 линейнымъ баталіонамъ на канцелярскіе расходы по 28 руб. 50 коп. сер. въ годъ. 17392.—Командированіе изъ баталіоновъ военныхъ кантонистовъ въ образцовый пѣхотный полкъ учителей унтеръ-офицеровъ, для узнанія правилъ фронтовой службы. 17416. — Прикомандировываніе топографовъ, удостоиваемыхъ къ производству въ офицеры, къ учебнымъ войскамъ или сапернымъ баталіонамъ. 17448.

III. Полки регулярной кавалеріи.

О новыхъ образцахъ пикъ 16475.—Сравненіе въ содержаніи полковъ 1 и 6 кавалерійскихъ дивизій съ прочими полками. 16507.—О времени представленія Королю Ганноверскому краткихъ рапортовъ о состояніи Гусарскаго Его Величества полка. 16573.—О прибавкѣ въ учебный кавалерійскій эскадронъ 9 человѣкъ рядовыхъ и 9 строевыхъ лошадей. 16661.—О образцахъ отличій на эполетахъ и погонахъ и эполетныхъ снурковъ и гомбочекъ на оные къ гусарскимъ доломанамъ и ментіямъ для различія званій нижнихъ чиновъ. 16711.—Измѣненіе *§ 50* правилъ для драгунскихъ полковъ. 16990.—О имѣніи штабъ и оберъ-офицерамъ Уланскаго Его Императорскаго Высочества Великаго Князя Николая Александровича полка, по одной серебряной петлицѣ на воротникѣ и обшлагахъ мундира. 17169.—Правила прикомандированія молодыхъ офицеровъ изъ Горцевъ, выпускаемыхъ изъ военно-учебныхъ заведеній, къ кавалерійскимъ полкамъ. 17275.

IV. Полки иррегулярной кавалеріи.

Именованіе находящагося въ Москвѣ казачьяго полка, своднымъ казачьимъ полкомъ отдѣльнаго Оренбургскаго корпуса. 16458.—О имѣніи офицерамъ и нижнимъ чинамъ иррегулярныхъ войскъ пистолетовъ въ полуложахъ. 16465.—Назначеніе военно-походнаго Начальника Кингерлинскихъ всадниковъ, Генералъ-Маіора Эксанъ-Хана, военно-походнымъ Атаманомъ Закавказскихъ Мусульманскихъ войскъ. 16473. — Назначеніе жалованья Адъютанту, Казначею и Квартермистру Атаманскаго Его Высочества Наслѣдника Цесаревича полка. 16749.—Назначеніе къ военно-походному Атаману Мусульманскихъ войскъ особаго чиновника изъ военныхъ оберъ-офицеровъ. 16913.—Употребленіе нижнимъ чинамъ Уфимскаго казачьяго полка ружей какъ въ пѣшемъ строю, такъ и въ караулахъ. 17251. — Наказаніе казаковъ Сибирскаго и Оренбургскаго линейныхъ войскъ за тайный провозъ изъ Киргизской степи соли. 17319.

См. также: Армія.

ПОЛОВНИКИ.

Дозволеніе половникамъ оставаться на земляхъ у владѣльцевъ, и совершать для сего съ послѣдними взаимныя условія. 17004.

ПОЛЬСКОЕ ЦАРСТВО. *См.* Царство Польское.

ПОМѢЩИКИ. *См.* Крестьяне, ст. II.

ПОПЕЧИТЕЛЬНЫЙ СОВѢТЪ ЗАВЕДЕНІЙ ОБЩЕСТВЕННАГО ПРИЗРѢНІЯ ВЪ С. ПЕТЕРБУРГѢ и МОСКВѢ.

Назначеніе Членомъ въ Московскій Попечительный Совѣтъ Штадтъ-Физика Медицинской Конторы. 16459.—Директорамъ Хозяйственнаго и Медицинскаго Департаментовъ Министерства Внутреннихъ Дѣлъ быть Членами С. Петербургскаго Попечительнаго Совѣта. 17280.

ПОПЕЧИТЕЛЬСТВО. *См.* Опека и попечительство.

ПОРОХЪ.

Употребленіе для дѣйствія изъ крѣпостныхъ ружей мелкаго мушкетнаго пороха. 16854.—Передѣлка на Охтенскомъ и Казанскомъ пороховыхъ заводахъ бочекъ для измельченія пороховаго состава. 17171. — Введеніе въ пороховыхъ заводахъ Шпандаускаго способа для сортированія пороха. 17262. — Отпускъ пороха морскому вѣдомству. 17444.

ПОРУБКА ЛѢСОВЪ. *См.* Лѣса.

ПОРЦІОНЫ, ПОРЦІОННЫЯ ДЕНЬГИ.

Производство порціонныхъ денегъ войскамъ, содержащимъ караулы въ г. Одессѣ. 16489.—Производство порціонныхъ денегъ чиновникамъ и писарямъ при Инспекторахъ пороховыхъ заводовъ и арсеналовъ. 16536.—Назначеніе порціонныхъ денегъ нижнимъ чинамъ Александровскаго Брестскаго Кадетскаго Корпуса. 16625.—Производство мясныхъ порцій батареямъ 1 конно-артиллерійской бригады и 2 конно-артиллерійской дивизій. 16681.—О порціонныхъ деньгахъ чинамъ военно-медицинскаго вѣдомства. 16683, *§§ 22, 23.*—О порціонныхъ деньгахъ чинамъ Аудиторіатскаго вѣдомства. 16685, *§§ 35, 37.*—О порціонномъ довольствіи нижнихъ чиновъ фурштата саперныхъ баталіоновъ. 16747.—Производство въ положенномъ количествѣ порціоннаго довольствія на время продолженія военныхъ предпріятій нестроевымъ нижнимъ чинамъ. 16856.—Производство порціонныхъ денегъ штабъ и оберъ-офицерамъ Корпуса Инженеровъ военныхъ поселеній. 16859, *шт. прим. 2.*—Довольствованіе порціонными деньгами чиновниковъ для особыхъ порученій при Департаментѣ Военныхъ Поселеній. 16863, *шт. прим. 2.*—Довольствіе войскъ, на работахъ находящихся, мясными и винными порціями. 16873. — Производство порціонныхъ денегъ Ксендзу колоніи Зельцъ, исполняющему требы воинскимъ чинамъ Римско-Католическаго исповѣданія при Тираспольскомъ военномъ госпиталѣ. 16895. — О отпускѣ изъ Государственнаго Казначейства командируемымъ для прекращенія повальныхъ болѣзней медицинскимъ, фармацевтическимъ и ветеринарнымъ чиновникамъ порціонныхъ денегъ. 16947. — Производство порціонныхъ денегъ штабъ и оберъ-офицерамъ баталіоновъ, прибывающихъ въ Тифлисъ для содержанія карауловъ и оберъ-офицерамъ своднаго учебнаго баталіона. 16958.—Производство порціонныхъ денегъ Священникамъ православнаго исповѣданія, командируемымъ въ войска для исправленія духовныхъ требъ. 16969.—Выдача порціонныхъ денегъ штабъ и оберъ-офицерамъ укрѣпленій, отнесенныхъ къ первой категоріи. 16991.—Производство довольствія порціями безсрочно-отпускныхъ нижнихъ чиновъ, при сборахъ ихъ для учебныхъ занятій. 16998.—Производство мясныхъ порцій нѣкоторымъ войскамъ поселенной кавалеріи. 17235.—Производство мясныхъ порцій войскамъ отдѣльнаго гренадерскаго корпуса, расположенныхъ въ первыхъ трехъ округахъ пахатныхъ солдатъ. 17271. — Производство Кексгольмской, Вильманстрандской и Нейшлотской инвалиднымъ командамъ порціонныхъ денегъ на улучшеніе артелей. 17363.—Производство двойныхъ порціонныхъ денегъ офицерамъ на судахъ у Персидскихъ береговъ въ отрядѣ Каспійской флотиліи. 17407.

ПОСЕЛЕНІЕ ВОЕННОЕ.

Взиманіе поземельной платы съ посторонних лицъ, поселяющихся въ округахъ Украинскаго и Новороссійскаго военнаго поселенія. 16680.—О неимѣніи въ кавалерійскихъ округахъ офицеровъ корнетскаго чина. 16757. —Переселеніе Евреевъ изъ округовъ военнаго поселенія Кіевской и Подольской губерній. 16823.—О новомъ образованіи Корпуса Инженеровъ Военныхъ Поселеній. 16859.—Улучшеніе мериносовыхъ заводовъ въ округахъ Украинскаго военнаго поселенія. 16932. — Уничтоженіе мериносовыхъ заводовъ, существующихъ въ послѣднихъ четырехъ округахъ Новороссійскаго военнаго поселенія. 17345.

ПОСЕЛЕНІЕ ИНОСТРАННЫХЪ.

Количество платежа въ пополненіе состоящаго на Бессарабскихъ Нѣмецкихъ колонистовъ казеннаго долга. 17045.

ПОСЛУЖНЫЕ ИЛИ ФОРМУЛЯРНЫЕ и КОНДУИТНЫЕ СПИСКИ.

Взысканія съ штабъ и оберъ-офицеровъ за побѣги нижнихъ чиновъ не вносить въ формулярные списки. 16455, *п. 13.*

ПОСТОЙ.

Освобожденіе возобновляемыхъ въ Казани послѣ пожара домовъ отъ квартирной повинности. 16666.—Государственнымъ крестьянамъ, переселяющимся изъ одной губерніи въ другую, предоставляется шестилѣтняя льгота отъ воинскаго постоя. 16718, *п. 9 и I, 3.*—О выборѣ дворянъ и разночинцевъ въ депутаты Квартирныхъ Коммисій. 16725.—Освобожденіе домовъ Тамбовскаго Александринскаго Института благородныхъ дѣвицъ отъ военнаго постоя. 16997, *§* 77.—Освобожденіе дома Саратовскаго почетнаго гражданина Горбунова, въ коемъ устроена имъ единовѣрческая церковь, отъ денежнаго сбора, положеніемъ о постойной въ г. Саратовѣ повинности опредѣленнаго. 17087.—Зданіе, занимаемое училищемъ дѣвицъ духовнаго званія, освобождается отъ постоя. 17116, *§* 33.—Положеніе о постойной повинности въ городѣ Умани. 17415.

ПОЧЕТНЫЕ ГРАЖДАНЕ.

О правахъ Магометанскихъ семействъ на почетное гражданство. 16599. — Принятіе въ службу по землемѣрной части личныхъ и потомственныхъ почетныхъ гражданъ. 17048. — Распространеніе на Караимовъ правилъ о почетномъ гражданствѣ. 17328.

ПОЧТА.

Поясненіе, на какіе съ почтсодержателями контракты должна распространяться плата прогоновъ за возку почтъ и эстафетъ. 16479. — Правила для пароходныхъ сношеній между Одессою и Константинополемъ по почтовому вѣдомству. 16560, *§* 24.—Мѣры къ исправному отправленію почтовой гоньбы при передачѣ оной ямщиками другимъ лицамъ. 16885.—Пересылка кредитныхъ билетовъ чрезъ почту. 16904, *§* 23.—Такса за письма, перевозимыя между Одессою и Константинополемъ на пароходахъ. 16987. — Новыя таксы страховаго и вѣсоваго сборовъ за отправляемыя деньги, посылки и письма. 16992.—Введеніе единообразной десятикопѣечной вѣсовой таксы для заграничной корреспонденціи. 17159. — Конвенція, заключенная между Его Императорскимъ Величествомъ и Его Величествомъ Императоромъ Австрійскимъ, о почтовыхъ сообщеніяхъ между обоюдными ихъ государствами. 17175. — Дополнительный актъ къ конвенціи, заключенный между Его Величествомъ и Королемъ Прусскимъ относительно почтовыхъ сообщеній. 17263.

ПОЧТОВЫЕ ДОМЫ.

О постройкѣ почтовыхъ на шоссе домовъ по вновь утвержденнымъ фасадамъ. 16673.

ПОЧТОВЫЯ КОНТОРЫ.

Порученіе особымъ двумъ офицерамъ пріема изъ Анапской и Керченской Почтовыхъ Конторъ казенной и частной корреспонденціи и разсылки оной въ укрѣпленія Черноморской береговой линіи. 17176.

ПОЧТОВЫЯ ЛОШАДИ. *См.* Почтовыя станціи и тракты.

ПОЧТОВЫЯ СТАНЦІИ и ТРАКТЫ.

О вновь изданномъ почтовомъ дорожникѣ. 16428.—О переводѣ Кириловской почтовой станціи въ селеніе Буняковку. 16437.—Открытіе въ с. Молодяхъ новой почтовой станціи. 16440.—Учрежденіе новой почтовой станціи между городами Ярославлемъ и Рочановоборисоглѣбскомъ. 16454. — Оставленіе навсегда въ деревнѣ Гагариной Вологодской губерніи Сколеповской почтовой станціи. 16457. — О разстояніи Покровской отъ Платовской станціи. 16531.—О постройкѣ въ Новороссійскомъ краѣ станціонныхъ домовъ въ безлѣсныхъ мѣстахъ. 16571.—Перемѣщеніе Севастопольской и Дуванкойской почтовыхъ станцій. 16721.—Перемѣщеніе Сновской почтовой станціи въ имѣніе Друцковщизну. 16795. — О разстояніи Мшинской станціи въ С. Петербургской губерніи отъ сосѣдственныхъ съ нею Ящерской и Долговской станцій. 16814. — О переводѣ Дьяуровской почтовой станціи въ м. Шераево Херсонской губерніи. 16884.—Учрежденіе на вновь устроенномъ шоссе отъ Тулы къ Серпухову трехъ почтовыхъ станцій. 16923. — Учрежденіе трехъ новыхъ почтовыхъ станцій на Московскомъ шоссе въ Новгородской губерніи. 16975.—Примѣненіе къ Эстляндской губерніи правилъ о заготовленіи лошадей для Высочайшихъ путешествій. 16983.—Открытіе почтовой гоньбы между городами: Петропавловскомъ и Ишимомъ Тобольской губерніи. 17051.—О новомъ измѣреніи разстоянія Буняковской почтовой станціи въ Полтавской губерніи отъ сосѣдственныхъ съ нею. 17126.—Освобожденіе почтовыхъ станцій, на которыхъ производится раздробительная продажа напитковъ проѣзжающимъ, отъ взятія свидѣтельствъ. 17137.—Учрежденіе новой почтовой станціи, подъ названіемъ Александровской, Херсонской губерніи. 17140. —О числѣ почтовыхъ лошадей, которое слѣдуетъ давать проѣзжающимъ по Ковенскому шоссе. 17149.—Учрежденіе новой почтовой станціи, подъ названіемъ Павлишской, въ Херсонской губерніи. 17190.—Порядокъ утвержденія цѣнъ на отдачу въ содержаніе почтовыхъ и земскихъ лошадей. 17192. — Учрежденіе между

г. Харьковымъ и сл. Лицами въ с. Циркунахъ почтовой станціи. 17366.

ПОШЛИНЫ ГЕРБОВЫЯ. *См.* Гербовая бумага и пошлины съ оной.

ПОШЛИНЫ ЗА ПАСПОРТЫ.

Выдача безсрочныхъ паспортовъ и безъ платежа установленныхъ пошлинъ Русскимъ подданнымъ, отправляющимся въ Іерусалимъ для богомолья. 17288.

ПОШЛИНЫ ЛАСТОВЫЯ, МАЯЧНЫЯ ИЛИ ОГНЕВЫЯ.

Пароходы, плавающіе между Одессою и Константинополемъ, освобождаются отъ платежа сборовъ: ластоваго, якорнаго и на маяки. 16560, *§ 22.*

ПОШЛИНЫ СУДНЫЯ и СЪ ПРОШЕНІЙ ИСКОВЫХЪ, ЯВОЧНЫХЪ и МИРОВЫХЪ.

Освобожденіе Закавказскихъ жителей отъ платежа пошлинъ съ подаваемыхъ ими мировыхъ прошеній. 16652.

ПОШЛИНЫ СЪ ИМѢНІЙ, ПЕРЕВОДИМЫХЪ ЗА ГРАНИЦУ.

О взаимной отмѣнѣ вычета съ переводимыхъ за границу наслѣдственныхъ имѣній, принадлежащихъ Россійскимъ и Польскимъ подданнымъ и подданнымъ Курфиршества Гессенскаго. 16529.

ПОШЛИНЫ СЪ СУХОПУТНЫХЪ И ВОДЯНЫХЪ СООБЩЕНІЙ. *См.* Судоходство.

ПОШЛИНЫ ТАМОЖЕННЫЯ. *См.* Таможенныя пошлины.

ПРАЗДНИЧНЫЕ ДНИ. *См.* Воскресные и праздничные дни.

ПРЕСТУПЛЕНІЯ и ПРЕСТУПНИКИ ВООБЩЕ.

Сужденіе лицъ, виновныхъ въ окраскѣ ассигнацій въ другой цвѣтъ и въ поддѣлкѣ звонкой монеты подъ серебро и золото. 16658.—Доставленіе Тобольскому Приказу о ссыльныхъ свѣдѣній о приговорахъ надъ преступниками. 16726. — О бракахъ преступниковъ, обращаемыхъ, вмѣсто ссылки въ Сибирь, въ арестантскія роты или въ работы при портахъ. 16790.—Порядокъ возмѣщенія издержекъ на пересылку и содержаніе преступниковъ, ссылаемыхъ изъ Царства Польскаго въ Сибирь въ каторжную работу. 16866.—Порядокъ производства тѣхъ дѣлъ, по коимъ вмѣстѣ съ бродяжничествомъ соединены другія преступленія. 16921.—Наказаніе малолѣтныхъ и несовершеннолѣтнихъ при повтореніи ими преступленій. 17002.

ПРИДВОРНАЯ КОНТОРА.

Штатъ Придворной Конторы. 16406.

ПРИКАЗЫ ОБЩЕСТВЕННАГО ПРИЗРѢНІЯ.

I. Заведенія Приказовъ.

Подчиненіе богадѣльни Голощапова вѣдомству Астраханскаго Приказа Общественнаго Призрѣнія. 16543.—Распространеніе на морское вѣдомство постановленія о воспитаніи въ заведеніяхъ Приказовъ Общественнаго Призрѣнія солдатскихъ дѣтей женскаго пола. 17432.

II. Капиталы и доходы Приказовъ.

Дозволеніе Таврическому Приказу Общественнаго Призрѣнія производить ссуды подъ залогъ земель и фруктовыхъ садовъ свыше 3000 рублей серебромъ. 16766.

ПРИСУТСТВІЕ СУДЕБНОЕ и ПРИСУТСТВЕННЫЯ МѢСТА.

Подтвержденіе судебнымъ мѣстамъ, чтобы во всѣхъ приговорахъ сихъ мѣстъ означались съ точностію чинъ или званіе, имя, отчество или прозваніе и лѣта подсудимаго. 16512.—Переводъ окружныхъ присутственныхъ мѣстъ Таманскаго округа Черноморскаго казачьяго войска въ станицу Полтавскую. 16744.—Наемъ помѣщеній для присутственныхъ мѣстъ вѣдомства Министерства Внутреннихъ Дѣлъ. 16765.—О штатахъ Бердянскихъ уѣздныхъ присутственныхъ мѣстъ. 16789.—Вмѣненіе въ обязанность присутственнымъ мѣстамъ, когда они свидѣтельствуютъ отпускныя по неподвѣдомственнымъ имъ имѣніямъ, увѣдомлять о томъ подлежащія Гражданскія Палаты. 16809.—О ежемѣсячномъ публикованіи въ губернскихъ вѣдомостяхъ о ходѣ дѣлъ въ уѣздныхъ присутственныхъ мѣстахъ. 16886.—Подтвержденіе, дабы члены судебныхъ мѣстъ не были командируемы для производства слѣдствій, кромѣ важныхъ и чрезвычайныхъ случаевъ. 17118. — Подтвержденіе судебнымъ мѣстамъ, чтобы въ выдачѣ копій съ судебныхъ опредѣленій руководствовались 43 и 44 ст. 5 Т. и 3744 ст. 10 Т. Свод. Зак. 17329.—Порядокъ перевода дѣлъ, подлежащихъ разрѣшенію въ общемъ присутствіи Судей, избранныхъ отъ дворянства и отъ купечества, когда нѣтъ Уѣзднаго Суда въ томъ мѣстѣ, гдѣ состоитъ Ратуша. 17454.

ПРИСЯГА ПО СУДНЫМЪ и УГОЛОВНЫМЪ ДѢЛАМЪ.

О мѣстахъ привода къ присягѣ свидѣтелей и обыскныхъ людей, при производствѣ слѣдствій. 16902.

ПРОБИРНЫЯ ПАЛАТКИ.

Подверганіе пробирныхъ мастеровъ, за неисполненіе предписаній начальства, денежнымъ штрафамъ. 16786.

ПРОВІАНТСКОЕ ВѢДОМСТВО.

I. Провіантское управленіе и чины.

Производство содержанія на деньщиковъ Начальнику продовольственнаго Отдѣленія при Дежурствѣ Командующаго войсками въ Восточной Сибири и его Помощнику. 16430.—О прибавкѣ къ штату Омской Полевой Провіантской Коммиссіи одного Помощника Контролера. 16478.—Оставленіе при Счетномъ Отдѣленіи Интендантства Кавказскаго корпуса двухъ Столоначальниковъ съ Помощниками. 16494.

II. Дача провіанта и фуража.

О перевозкѣ провіанта для 1 учебнаго карабинернаго полка въ лагерное время. 16566.—О раціонахъ и фуражѣ чинамъ военно-медицинскаго вѣдомства. 16683, *§ 24.* — О раціонахъ и фуражѣ чинамъ Аудиторіатскаго вѣдомства. 16685, *§ 36.* — Довольствіе зерновымъ фуражемъ артельныхъ лошадей въ войскахъ отдѣльнаго Кавказскаго корпуса. 17256.

ПРОГОНЫ.

Чины военно-учебныхъ заведеній, командируемые по распоряженію Главнаго Начальника, пользуются двойными прогонами. 16651, *шт. примѣч. 13.*—О прогонныхъ деньгахъ чинамъ военно-медицинскаго вѣдом-

ства. 16683, §§ 21, 27. — О прогонныхъ деньгахъ чинамъ Аудиторіатскаго вѣдомства. 16685, §§ 25, 34. — Примѣненіе Всемилостивѣйшаго манифеста 10 Апрѣля 1841 года по взысканіямъ денегъ, употребленныхъ на прогоны при посылкѣ нарочныхъ и эстафетъ по дѣламъ уголовнымъ и слѣдственнымъ. 16759. — Производство прогонныхъ денегъ командующему кадрами 4 баталіоновъ 14 пѣхотной дивизіи. 16793. — О отпускѣ прогонныхъ денегъ окружнымъ генераламъ отдѣльнаго корпуса внутренней стражи и ихъ помощникамъ. 16846.—Производство прогонныхъ денегъ Ксендзу колоніи Зельцъ, исполняющему требы воинскимъ чинамъ Римско - Католическаго исповѣданія при Тираспольскомъ военномъ госпиталѣ. 16895.—О отпускѣ оберъ-офицерамъ прогоновъ во всякое время года на двѣ лошади. 16935.—Производство прогонныхъ денегъ Священникамъ православнаго исповѣданія, командируемымъ въ войска для исправленія духовныхъ требъ. 16969.—Ассигнованіе суммы на разъѣзды Исправнику Ижевскаго завода и его Помощнику. 17009.—О отпускѣ прогонныхъ денегъ нижнимъ чинамъ, отправляемымъ изъ учебнаго сапернаго баталіона въ армейскіе саперные баталіоны. 17030.—О прогонныхъ деньгахъ на доставленіе изъ Сибири опредѣляемыхъ въ военно-учебныя заведенія сыновей государственныхъ преступниковъ. 17094.—О прогонныхъ деньгахъ воспитанникамъ изъ дворянъ и оберъ-офицерскихъ дѣтей, находящимся въ баталіонахъ военныхъ кантонистовъ. 17114. — Выдача прогонныхъ денегъ воспитанникамъ военно-учебныхъ заведеній изъ Горцевъ, Лезгинъ и Мусульманъ, назначаемыхъ на службу юнкерами. 17130. — Выдача прогонныхъ денегъ солдатскимъ женамъ, возвращающимся послѣ смерти нижнихъ чиновъ, на родину. 17139. — Отпускъ прогоновъ чинамъ Корпуса Жандармовъ. 17208.—Воспитанникамъ Маріинскаго Межеваго Училища, при отправленіи ихъ къ мѣстамъ служенія, выдаются прогонныя деньги. 17345, § 48.

ПРОДАЖА СЪ ПУБЛИЧНАГО ТОРГА ИМУЩЕСТВЪ ДВИЖИМЫХЪ и НЕДВИЖИМЫХЪ.

Распространеніе на Оренбургское и Уральское казачьи войска правилъ о продажѣ имуществъ Башкиръ и Мещеряковъ по казеннымъ и частнымъ взысканіямъ. 16622.—Дозволеніе продажи имѣній въ Уѣздныхъ Судахъ съ публичныхъ торговъ по частнымъ взысканіямъ. 16874.—Порядокъ продажи имѣній по просроченнымъ займамъ изъ Феодосійскаго ссуднаго капитала. 17461.

ПРОДОВОЛЬСТВІЕ НАРОДНОЕ, ГОЛОДЪ и НЕУРОЖАЙ.

Учрежденіе временнаго Отдѣленія для приведенія въ порядокъ дѣлъ и отчетности по Комитету продовольствія жителей Архангельской губерніи. 16498.

ПРОПСШЕСТВІЯ.

Порядокъ представленія всеподданнѣйшихъ донесеній о чрезвычайныхъ происшествіяхъ. 16593.

ПРОКУРОРЫ и СТРЯПЧІЕ.

Порученіе Оренбургскому Войсковому Прокурору наблюденія за производствомъ дѣлъ въ Полковыхъ и Станичныхъ Правленіяхъ сего войска. 16510.—Исправленіе въ Измаильскомъ Коммерческомъ Судѣ должности Прокурора, въ случаѣ увольненія его, болѣзни или отсутствія, Секретарю Измаильскаго Магистрата. 16623. — О округѣ дѣйствій Прокурора Уральскаго Горнаго Правленія. 16696. Усиленіе Канцеляріи Грузино-Имеретинскаго Губернскаго Прокурора. 16707. — Распространеніе круга дѣйствій Губернскихъ Прокуроровъ и Уѣздныхъ Стряпчихъ въ Сибири. 16719. — Воспрещеніе лицамъ, которымъ поручены въ Остзейскихъ губерніяхъ прокурорскій и стряпческій надзоръ, быть ходатаями по частнымъ дѣламъ въ завѣдываемыхъ ими присутственныхъ мѣстахъ. 16781. — Порядокъ опредѣленія, перемѣщенія и увольненія Окружныхъ Стряпчихъ въ Черноморскомъ казачьемъ войскѣ. 16802.—Вѣдомость о суммахъ, предполагаемыхъ къ прибавленію на Губернскихъ и Областныхъ Прокуроровъ. 16897. — О правахъ, присвоенныхъ Прокурору Керченскаго градоначальства. 17191. — О правахъ Прокурора Измаильскаго градоначальства. 17227. — О дѣлахъ, кои должны подлежать надзору Прокурора Уральскаго Горнаго Правленія. 17360.—Поясненіе, какъ поступать Губернскому Прокурору по уголовнымъ дѣламъ, когда присутствующіе не убѣдятся его замѣчаніями. 17429.

ПРОТОКОЛЫ и ЖУРНАЛЫ.

О подписаніи протоколовъ всѣмъ безъ изъятія членамъ, считающимся въ наличности во время подписанія тѣхъ протоколовъ. 16470.

ПРОШЕНІЯ и ЖАЛОБЫ.

Освобожденіе Закавказскихъ жителей отъ взятежа пошлинъ съ подаваемыхъ ими мировыхъ прошеній. 16652. — Неприниманіе прошеній, неподписанныхъ по пунктамъ. 17025.

ПУТИ СООБЩЕНІЯ.

Помѣщеніе осиротѣлыхъ дочерей нижнихъ чиновъ вѣдомства Путей Сообщенія въ Московскій Воспитательный Домъ. 16791. — Оставленіе въ вѣдомствѣ Путей Сообщенія сыновей нижнихъ воинскихъ чиновъ сего вѣдомства, увольняемыхъ за выслугу лѣтъ отъ службы. 16819.—Передача дирекціи военныхъ сообщеній Кавказскаго края и военно-рабочихъ ротъ Грузинскаго Инженернаго округа въ вѣдѣніе VIII округа Путей Сообщенія. 17339.

РАЗ.

РАЗЪѢЗДНЫЯ ДЕНЬГИ. *См.* Жалованье.

РАСКОЛЫ и ЕРЕСИ.

О раскольническихъ часовняхъ и молитвенныхъ домахъ. 16079 а. — Воспрещеніе раскольникамъ принимать къ себѣ въ семейство дѣтей православныхъ. 17217.—Поясненіе, что считать публичнымъ оказательствомъ ереси при погребеніяхъ. 17218. — Воспрещеніе раскольникамъ вредныхъ сектъ нанимать за себя въ рекруты православныхъ. 17446.

РАТУШИ. *См.* Магистраты и Ратуши.

РАЦІОНЫ. *См.* Провіантское вѣдомство, *ст. II.*

РЕВИЗІЯ ВОЕННО-СУДНЫХЪ ДѢЛЪ. *См.* Военный Судъ.

РЕВИЗІЯ ДУШЪ.

Освобожденіе на основаніи 1 ст. Всемилостивѣйшаго манифеста 16 Апрѣля 1841 года помѣщиковъ отъ личнаго по суду наказанія за пропускъ по ревизіи душъ. 16720.

РЕВИЗІЯ СЧЕТОВЪ.

Изъятіе отъ ревизіи суммъ, назначенныхъ на содержаніе Римско-Католическихъ епархіальныхъ управленій и монастырей въ Западныхъ губерніяхъ. 15251а. — Изъятіе отъ ревизіи суммъ, назначенныхъ на содержаніе Православныхъ епархіальныхъ управленій и монастырей въ Западныхъ епархіяхъ. 15254а.—О отчетности въ суммахъ духовно-учебнаго вѣдомства. 16155а.—Правила отчетности Министерства Государственныхъ Имуществъ. 16336а.—Отчеты о движеніи суммъ военно-учебныхъ заведеній, препровождаются на ревизію Государственнаго Контроля. 16651, *§ 144.* —Представленіе въ Казенную Палату на ревизію книгъ объ отпущенныхъ кормовыхъ деньгахъ для арестантовъ въ Лифляндской и Курляндской губерніяхъ. 16808.—Изъятіе отъ ревизіи Государственнаго Контроля отчетности въ суммѣ, опредѣленной на улучшеніе сельскаго духовенства. 16812. —О ревизіи вторично книгъ и отчетовъ. 17267. — Типографскія суммы Святѣйшаго Синода изъяты отъ ревизіи Государственнаго Контроля. 17335.

РЕКРУТЫ.

I. Указы и манифесты о наборахъ.

Производство четвертаго частнаго очереднаго набора съ губерній восточной полосы Имперіи. 17026.—Правила для производства четвертаго частнаго очереднаго набора. 17027. — Сборъ рекрутъ съ однодворцевъ и гражданъ Западныхъ губерній. 17028.

II. Лица, обязанныя отправлять рекрутскую повинность натурою или деньгами.

Неназначеніе купцовъ, выписанныхъ за необъявленіе въ срокъ капиталовъ въ мѣщане, на рекрутскую очередь. 16698. — Государственнымъ крестьянамъ, переселяющимся изъ одной губерніи въ другую, предоставляется льгота отъ рекрутской повинности. 16718, *п. 9.*—Освобожденіе отъ рекрутской повинности учениковъ изъ казенныхъ поселянъ, отдаваемыхъ въ частныя сельскохозяйственныя заведенія. 16816. — Пріемъ въ рекруты людей съ недостаткомъ зубовъ, болѣе противъ существующаго нынѣ положенія. 16920. — Распространеніе на семейства мѣщанъ и лицъ другихъ свободныхъ состояній правила, о принятіи въ военную службу холостыхъ вмѣсто женатыхъ. 17239.—Освобожденіе состоящихъ на льготѣ мѣщанъ города Керчи отъ рекрутской повинности до истеченія полнаго льготнаго времени. 17287.

III. Раскладка рекрутской повинности, очереди, отдача вновь онымъ.

Соединеніе, для отправленія рекрутской повинности, участковъ, принадлежащихъ роднымъ братьямъ и сестрамъ. 16595.—О людяхъ, состоящихъ на рекрутской очереди и находящихся подъ уголовнымъ судомъ. 17241.

IV. Рекрутскія Присутствія.

О распознаваніи легкаго и опаснаго разширенія жилъ у рекрутъ. 16435.— О присягѣ рекрутъ Лютеранскаго исповѣданія. 16436.—Дозволеніе принимать рекрутъ въ зачетъ будущихъ наборовъ въ Уѣздныхъ Рекрутскихъ Присутствіяхъ. 17297.

V. Зачеты за рекрутъ и рекрутскія квитанціи.

Несовершеніе купчихъ крѣпостей на пріобрѣтеніе и продажу отъ казны рекрутскихъ квитанцій. 17223.— Дозволеніе принимать рекрутъ въ зачетъ будущихъ наборовъ въ Уѣздныхъ Рекрутскихъ Присутствіяхъ. 17297.

VI. Запасные рекрутскіе.

О власти воспитателей увольнять въ рекруты воспитанныхъ ими пріемышей и подкидышей. 16724.—Отмѣненіе семействамъ, перешедшимъ изъ мѣщанъ въ купечество и въ послѣдствіи поступившимъ обратно въ мѣщане, прежде исполненныхъ рекрутскихъ послугъ. 17245. — Распространеніе правила, воспрещающаго лицу, принадлежащаго къ обществу по платежу податей и повинностей, наниматься въ рекруты безъ согласія родителей, и на вольноотпущенныхъ, не приписавшихся еще ни къ какому обществу. 17370. — Воспрещеніе раскольникамъ вредныхъ сектъ нанимать за себя въ рекруты православныхъ. 17446.

VII. Взысканіе за нарушеніе законовъ о рекрутской повинности.

О приволжскихъ Татарахъ, прививающихъ себѣ во избѣжаніе рекрутства парши. 16434.

РЕМЕСЛА и ЦЕХИ.

Допущеніе иностранныхъ ремесленниковъ къ торговлѣ собственныхъ своихъ издѣлій въ открытыхъ лавкахъ, съ платежемъ повинностей по третьей гильдіи. 16400 б. — Измѣненіе порядка внутренней раскладки податей съ иностранныхъ мастеровъ. 16624.—Правила похоронной кассы малаго портнаго цеха въ городѣ Митавѣ. 17417.

РИМСКО-КАТОЛИЧЕСКАЯ ДУХОВНАЯ АКАДЕМІЯ.

Распредѣленіе суммъ на содержаніе Римско-Католической Духовной Академіи. 16464.

РИМСКО-КАТОЛИЧЕСКІЯ ЕПАРХІИ и ДУХОВЕНСТВО.

Изъятіе отъ ревизіи суммъ, назначенныхъ на содержаніе Римско-Католическихъ епархіальныхъ управленій и монастырей въ Западныхъ губерніяхъ. 15251 а.—О лицахъ женскаго пола Римско-Католическаго исповѣданія, желающихъ поступить въ монастыри. 16222 а.—Производство прогонныхъ и порціонныхъ денегъ Ксендзу колоніи Зельцъ, исполняющему требы воинскимъ чинамъ Римско-Католическаго исповѣданія при Тирасполькомъ военномъ госпиталѣ. 16895. —Уничтоженіе права ктиторовъ избирать Священниковъ къ Римско-Католическимъ приходскимъ церквамъ. 16939.—Назначеніе еще другаго Капелляна для исполненія духовныхъ

требъ воинскимъ чинамъ Римско-Католическаго исповѣданія, на Черноморской береговой линіи находящимся. 17181.—О содержаніи приходскаго Римско-Католическаго духовенства въ Западныхъ губерніяхъ. 17403.

РИМСКО-КАТОЛИЧЕСКІЯ ЦЕРКВИ.

Уничтоженіе права ктиторовъ избирать Священниковъ къ Римско-Католическимъ приходскимъ церквамъ. 16939.

РУКОПРИКЛАДСТВО. *См.* Выписки.

РѢШЕНІЯ и ПРИГОВОРЫ.

Подтвержденіе судебнымъ мѣстамъ, чтобы во всѣхъ приговорахъ сихъ мѣстъ, означались съ точностію чинъ или званіе, имя, отчество или прозваніе и лѣта подсудимаго. 16512.—Приговоры военно-судныхъ Коммисій о ссыльнопоселенцахъ представляются на утвержденіе Генералъ-Губернатора Восточной или Западной Сибири. 16611.—Приговоры военно-судныхъ Коммисій о тюремныхъ Смотрителяхъ, виновныхъ въ побѣгѣ арестантовъ, поступаютъ къ Начальникамъ губерній. 16645.—Доставленіе Тобольскому Приказу о Ссыльныхъ свѣдѣній о приговорахъ надъ преступниками. 16726.—Подтвержденіе, чтобы существующія въ законахъ постановленія, на счетъ предъявленія Государственному Коммерческому Банку судебныхъ постановленій о Банковыхъ должникахъ, исполняемы были во всей точности. 16817.—Подтвержденіе, чтобы въ постановленіяхъ о преданіи суду должностныхъ лицъ, непремѣнно было съ точностію означаемо: кто именно признанъ подлежащимъ отвѣтственности и предается суду. 17378.—Измѣненіе порядка составленія приговоровъ Сената. 17450.

САД.

САДЫ.

Штатъ ботаническаго сада. 16406.—Положеніе объ училищѣ при С. Петербургскомъ ботаническомъ садѣ. 16452.—Дозволеніе Таврическому Приказу Общественнаго Призрѣнія производить ссуды подъ залогъ фруктовыхъ садовъ свыше 3000 руб. сер. 16766.

САПЕРЫ. *См.* Инженеры, *ст.* II.

СВИНЕЦЪ.

Учрежденіе запасовъ свинца. 16639.—Учрежденіе постояннаго запаса капитальнаго свинца. 16815.—Отмѣна предположеній о снабженіи Сибирскихъ артиллерійскихъ складовъ свинцомъ изъ Нерчинска. 16981.—Закупка свинца для Закавказскаго края. 17434.

СВЯЩЕННО и ЦЕРКОВНО-СЛУЖИТЕЛИ. *См.* Духовенство Грекороссійское (бѣлое).

СЕЛИТРА.

Заготовленіе селитры для артиллерійскаго вѣдомства. 16643.

СЕЛЬСКОЕ ХОЗЯЙСТВО.

Подчиненіе Екатеринославскаго училища садоводства инспекціи сельскаго хозяйства южныхъ губерній. 16525.—Печать Ярославскаго общества сельскаго хозяйства. 16572.—Обращеніе процентовъ съ Новороссійскаго капитала сельской промышленности и на Бессарабскую область. 17525.

СЕМИНАРІИ. *См.* Училища духовныя.

СЕНАТСКІЯ ТИПОГРАФІИ и СЕНАТСКІЯ ОБЪЯВЛЕНІЯ.

Припечатаніе въ издаваемыхъ Сенатскими типографіями объявленіяхъ, данныхъ на недвижимыя имѣнія. 16880.

СЕНАТЪ.

Разсматриваніе въ Сенатѣ сколь возможно строже заслугъ лицъ, представляемыхъ къ награжденію орденомъ Св. Владиміра. 16414.—Разсматриваніе въ гражданскихъ Департаментахъ Сената дѣлъ о дѣтяхъ солдатскихъ женъ, прижитыхъ ими во вторыхъ бракахъ съ помѣщичьими крестьянами. 16462.—Учрежденіе временнаго Отдѣленія при IX Департаментѣ Сената. 16540.—Приговоры военно-судныхъ Коммисій о тюремныхъ Смотрителяхъ, виновныхъ въ побѣгѣ арестантовъ, представляются на ревизію въ Сенатъ. 16645.—Допущеніе просителей къ рукоприкладству по дѣламъ, докладываемымъ отъ Герольдіи Общему Сената Собранію. 16723.—Закрытіе Временнаго Общаго Собранія Сената. 16957.—Опредѣленіе особаго Инспектора для надзора за состоящими при Московскихъ Департаментахъ Сената Архивами. 17273.—Измѣненіе порядка составленія приговоровъ Сената. 17450.

СИБИРЬ.

Порядокъ производства золотаго промысла на Всемилостивѣйше пожалованныхъ въ Сибири земляхъ. 16481.—Примѣненіе мнѣнія Государственнаго Совѣта 12 Іюля 1840 года въ отношеніи платежа податей, къ тѣмъ поселенцамъ, которые до изданія сего мнѣнія обложены полнымъ окладомъ, но находятся на поселеніи еще менѣе 10 лѣтъ. 16484.—Дозволеніе частнымъ лицамъ устроивать въ Сибири винокуренные заводы. 16526.—Назначеніе столовыхъ денегъ городовымъ Архитекторамъ въ Западной Сибири. 16557.—Доставленіе Тобольскому Приказу о ссыльныхъ увѣдомленій о бѣжавшихъ, умершихъ и заболѣвающихъ ссыльныхъ по изданнымъ формамъ. 16631.—Ссылка въ Сибирь на поселеніе Прусскихъ подданныхъ, изобличенныхъ въ подговорахъ нижнихъ чиновъ и пограничныхъ жителей къ побѣгу за границу. 16655.—О преимуществахъ, предоставленныхъ чинамъ военно-медицинскаго вѣдомства въ Сибири. 16683, *§§ 25, 26—29.*—Преимущества, предоставленныя чинамъ Аудиторіатскаго вѣдомства въ Сибири. 16685, *§§ 40—43.*—Возвышеніе цѣны настойкамъ и наливкамъ по откупамъ въ Восточной Сибири. 16703.—Распространеніе круга дѣйствій Губернскихъ Прокуроровъ и Уѣздныхъ Стряпчихъ въ Сибири. 16719.—Ссылка въ Сибирь на поселеніе пограничныхъ жителей Литвы и Царства Польскаго, изобличенныхъ въ подговорѣ нижнихъ чиновъ и жителей къ побѣгу за границу. 16760.—О сборѣ ясака съ Киргизовъ Аягузскаго, Акмолинскаго, Кокчетавскаго и Каркаралинскаго округовъ. 16761.—Разрѣшеніе производить золотой промыслъ въ Верхнеудинскомъ округѣ Иркутской губер-

ний. 16877. — О отказѣ въ просьбахъ, вновь поступающихъ, объ отыскаиіи золота въ Верхнеудинскомъ округѣ. 16883. — О отпускѣ ежегодно по 28 рублей 58 коп. серебромъ для раздачи городовымъ казакамъ Якутскаго полка за препровожденіе арестантовъ. 16952.—Продолженіе на два года дозволенія производить безпошлинно въ Камчаткѣ иностранную торговлю. 16968.—Допущеніе сбора вмѣсто ясака деньгами. 17035.—О сборѣ ясака съ инородцевъ. 17292.—О столовыхъ деньгахъ исправляющимъ должность Гражданскихъ Губернаторовъ въ Сибири. 17332.— О пріобрѣтеніи и передачи ссыльными недвижимой собственности. 17349. — Назначеніе Туруханскому Отдѣльному Засѣдателю добавочнаго жалованья и опредѣленіе къ нему помощника. 17409.

СИНОДЪ.

Употребленіе остатковъ отъ суммы, положенной на содержаніе присутствія Бѣлорусско-Литовской Духовной Коллегіи, на другія надобности по сей Коллегіи. 15396 а.—Предписаніе, чтобы военныя и гражданскія начальства, въ случаѣ удостоенія духовныхъ лицъ къ какимъ либо наградамъ, входили въ сношеніе съ Оберъ-Прокуроромъ Синода. 16469. —Закрытіе Бѣлорусско-Литовской Духовной Коллегіи. 17111.—Учрежденіе въ Духовно-Учебномъ и Хозяйственномъ Управленіи при Св. Синодѣ должностей Вице-Директоровъ. 17316. — Штаты С.Петербургской и Московской Синодальныхъ типографій. 17323, 17324.—Соединеніе типографскихъ суммъ Святѣйшаго Синода въ одинъ капиталъ. 17355. — Опредѣленіе въ Факторы и Помощники Фактора Синодальныхъ типографій и не изъ чиновниковъ. 17353.

СИРОТЫ и СИРОТСКІЕ ДОМЫ.

О свидѣтельствахъ, прилагаемыхъ къ прошеніямъ о помѣщеніи сиротъ духовнаго званія въ Александринскій Сиротскій Домъ. 16424.—Помѣщеніе осиротѣлыхъ дочерей нижнихъ чиновъ вѣдомства Путей Сообщенія и Публичныхъ Зданій въ Московскій Воспитательный Домъ. 16791.—Соединеніе Александринскаго Сиротскаго Дома съ рукодѣльнымъ разрядомъ Сиротскаго Института С. Петербургскаго Воспитательнаго Дома. 17296.

СКОТЪ.

Возвращеніе взыскиваемой въ Новоселицкой таможнѣ отпускной пошлины за выводимый изъ Бессарабіи въ Австрійскія владѣнія рогатый скотъ въ случаѣ обратнаго пригона онаго. 16869.—О медаляхъ, выдаваемыхъ помѣщикамъ и промышленникамъ, которые представятъ лучшій скотъ. 17008.—Взиманіе штрафа за бродячій скотъ въ городахъ военнаго вѣдомства. 17320.

СЛОВЕСНЫЕ СУДЫ.

Учрежденіе Словесныхъ Судовъ въ Кавказскомъ линейномъ казачьемъ войскѣ. 16750.

СЛУЖБА ВОЕННАЯ. *См.* Военная служба.

СЛУЖБА ГРАЖДАНСКАЯ. *См.* Гражданская служба.

СЛУЖБА ПО ВЫБОРАМЪ. *См.* Выборы и служба по онымъ.

СЛѢДСТВІЕ и СУДЪ ПО ДѢЛАМЪ УГОЛОВНЫМЪ.

Примѣненіе Всемилостивѣйшаго манифеста 16 Апрѣля 1841 года по взысканіямъ денегъ, употребленныхъ на прогоны при посылкѣ нарочныхъ и эстафетъ и вообще по взысканіямъ судебныхъ издержекъ по дѣламъ уголовнымъ и слѣдственнымъ. 16759.—Подтвержденіе, дабы члены судебныхъ мѣстъ не были командируемы для производства слѣдствій, кромѣ важныхъ и чрезвычайныхъ случаевъ. 17116.—Порядокъ производства слѣдствій надъ безсрочно-отпускными нужными чинами. 17179.—Дозволеніе возлагать производство слѣдствій и другія по ученія въ случаѣ недостатка въ Кавказской области чиновниковъ на одного изъ Совѣтниковъ тамошняго Областнаго Суда. 17300.—Подтвержденіе, чтобы въ постановленіяхъ о преданіи суду должностныхъ лицъ, непремѣнно было съ точностію означаемо: кто именно признанъ подлежащимъ отвѣтственности и предается суду. 17378.

СМЕРТОУБІЙСТВО.

Суждепіе военнымъ судомъ ссыльно-поселенцевъ за смертоубійство и другія преступленія, совершенныя на частныхъ золотыхъ промыслахъ. 16611.

СОБСТВЕННАЯ ЕГО ВЕЛИЧЕСТВА КАНЦЕЛЯРІЯ.

Доставленіе во II Отдѣленіе Собственной Его Величества Канцеляріи по экземпляру съ каждаго издаваемаго въ Россіи сочиненія, относящагося къ законовѣдѣнію. 16687.—Предоставленіе оной Канцеляріи права выписывать книги, карты, чертежи и другія учебныя пособія изъ за границы безъ платежа пошлинъ. 16688. —Доставленіе во II Отдѣленіе Собственной Его Величества Канцеляріи всѣхъ узаконеній, кои принадлежатъ къ общему свѣдѣнію и исполненію. 16728. — Доставленіе во II Отдѣленіе Собственной Его Величества Канцеляріи всѣхъ по военному вѣдомству постановленій. 16882, *§ 11*, г.

СОБСТВЕННАЯ ЕЯ ВЕЛИЧЕСТВА КАНЦЕЛЯРІЯ.

Нераспространеніе на Собственную Ея Величества Канцелярію предоставленнаго воспитанникамъ Царскосельскаго Лицея права избирать, по ихъ желанію, мѣсто служенія. 16737.

СОБСТВЕННОСТЬ.

О пріобрѣтеніи и передачѣ ссыльными недвижимой собственности. 17349.

СОВѢСТНЫЕ СУДЫ.

Вѣдомость о суммахъ, предполагаемыхъ къ прибавленію на Канцеляріи Совѣстныхъ Судовъ. 16897. — О вакантномъ отдохновеніи въ лѣтнее время въ Совѣстныхъ Судахъ. 17225.

СОЛДАТКИ. *См.* Нижніе воинскіе чины и жены ихъ.

СОЛДАТСКІЯ ДѢТИ. *См.* Кантонисты.

СОЛЬ.

I. Продажа соли (казенная и вольная).

О продажныхъ цѣнахъ соли на 1843 годъ. 16426.—Пониженіе цѣны на продажу добытой въ 1836 году на Елтонскомъ озерѣ соли. 16578. — Продажа Горцамъ соли на мѣновыхъ дворахъ Кавказской линіи по 28 коп. сереб. за

пудъ. 16628. — Учрежденіе казенныхъ запасовъ соли въ Аккерманѣ. 16669.— Пониженіе цѣны на соль изъ казенныхъ Бердянскихъ запасовъ. 16870.— Производство безденежно соли Лабинскому и Владикавказскому полкамъ Кавказскаго линейнаго казачьяго войска. 17103.

II. Соль иностранная.

Продолженіе на четыре года дозволенія въ Гапсальской таможнѣ очищать пошлиною иностранную соль. 16887.

СПРАВОЧНЫЯ ЦѢНЫ.

Порядокъ выдачи свѣдѣній о справочныхъ цѣнахъ. 16596.

ССУДА. *См.* Заемъ.

ССЫЛКА, ССЫЛЬНЫЕ.

Сужденіе военнымъ судомъ ссыльнопоселенцевъ за смерто убійство и другія преступленія, совершенныя на частныхъ золотыхъ промыслахъ. 16611. —Доставленіе Тобольскому Приказу о ссыльныхъ увѣдомленій о бѣжавшихъ, умершихъ и заболѣвающихъ ссыльныхъ по изданнымъ формамъ. 16631. — Доставленіе Тобольскому Приказу о ссыльныхъ свѣдѣній о приговорахъ надъ преступниками. 16726. — О денежныхъ пособіяхъ, установленныхъ для поощренія ссыльнопоселенцевъ къ водворенію, а женщинъ свободнаго состоянія къ выходу за нихъ въ замужство. 16810.—О пріобрѣтеніи и передачѣ ссыльными недвижимой собственности. 17349.

СТОЛОВЫЯ ДЕНЬГИ. *См.* Жалованье.

СТРАХОВАНІЕ.

Уставъ первоначальнаго страховаго заведенія транспортовъ. 16962.—Уставъ Одесской морской страховой компаніи. 17079.

СТРОЕНІЕ.

I. Строительные Комитеты и Коммиссіи.

Учрежденіе при Иркутской Гимназіи Строительнаго для перестройки зданія сей Гимназіи Комитета. 16409. —Учрежденіе временной Строительной Коммиссіи для перестройки дома Вятской Гимназіи. 16736.—Предсѣдательствованіе Нижегородскому Военному Губернатору въ таможней Гу-

бернской Строительной Коммиссіи. 17153.—О сокращенномъ штатѣ Строительнаго Комитета для возведенія зданій Университета Св. Владиміра. 17334.

II. Строеніе и содержаніе казенныхъ и публичныхъ зданій.

О новомъ урочномъ положеніи на всѣ вообще работы. 16505.—Предоставленіе частнымъ на Кавказѣ начальникамъ всѣ предположенія по строительной части, чрезъ Командира отдѣльнаго Кавказскаго корпуса. 16527. —Повѣрка работъ по новому урочному положенію. 17228.

III. Строеніе городское обывательское.

Дозволеніе въ городахъ и уѣздахъ Остзейскихъ губерній покрывать частныя строенія папкою, выдѣлываемою въ Ревелѣ на фабрикѣ купца Доната. 16502. — Дозволеніе недостаточнымъ обывателямъ Пензенской губерніи покрывать дома соломою. 16735.—О величинѣ разрывовъ между деревянными строеніями въ Архангельскѣ. 16830.—Дозволеніе обывателямъ города Царскаго села, Петергофа и Гатчины отдѣлять участки для продажи. 16881.—О дачѣ фасадамъ для построенія въ столицѣ домовъ вида неединообразнаго. 16949.—Недозволеніе возводить каменныхъ строеній ближе 300 саженъ отъ кронъ-гласиса С. Петербургской крѣпости. 16979.—Дозволеніе покрывать частныя зданія полированными войлоками, приготовленными по представленнымъ Флигель-Адъютантомъ Глазенапомъ образцамъ. 17015. — Дозволеніе бѣднымъ жителямъ г. Костромы строить деревянные дома. 17303. — Дозволеніе по линіи С. Петербурго Московской желѣзной дороги возводить частныя зданія. 17346.—Дозволеніе въ городѣ Архангельскѣ строить деревянные дома безъ каменныхъ фундаментовъ. 17351.—Дозволеніе отставнымъ нижнимъ чинамъ по Псковскому шоссе строить деревянные дома. 17357. — Дозволеніе возводить частныя зданія на всѣхъ шоссе, по линіи обрѣзовъ. 17396.

СТРЯПЧІЕ. *См.* Прокуроры и Стряпчіе.

СУДОПРОИЗВОДСТВО.

I. Судопроизводство гражданское.

1) Судопроизводство по дѣламъ казны.

Подтвержденіе всѣмъ судебнымъ мѣстамъ о соблюденіи порядка по дѣламъ казны съ частными лицами. 16600.

2) Судопроизводство вотчинное.

Поясненіе правилъ о срокахъ на принесеніе апелляціонныхъ жалобъ. 17308. — Подтвержденіе судебнымъ мѣстамъ, чтобы въ выдачѣ копій съ судебныхъ опредѣленій руководствовались 43 и 44 ст. 5 Т. и 3744 ст. 10 Т. Свод. Зак. 17329.—Установленіе единообразнаго обряда въ судопроизводствѣ по дѣламъ, прекращаемымъ силою Всемилостивѣйшихъ манифестовъ. 17348.—О апелляціонныхъ дѣлахъ, по коимъ не отъ всѣхъ тяжущихся получены отзывы. 17452.

3) Судопроизводство по дѣламъ отыскивающихъ свободу. *См.* Отыскивающіе свободу.

II. Судопроизводство уголовное.

Судопроизводство уголовное вообще.

Порядокъ представленія на ревизію военно-судныхъ дѣлъ о женщинахъ Черноморскаго казачьяго войска. 17226.

III. Особенные роды судопроизводства гражданскаго и уголовнаго.

1) Судопроизводство по дѣламъ о лѣсныхъ порубкахъ.

Порядокъ производства дѣлъ о порубкахъ и истребленіи казенныхъ лѣсовъ. 17129.

2) Судопроизводство въ казачьихъ войскахъ.

Порядокъ производства тяжбныхъ дѣлъ въ Кавказскомъ линейномъ казачьемъ войскѣ. 16750.

СУДОХОДСТВО ПО РѢКАМЪ и КАНАЛАМЪ.

О сборѣ съ судовъ приходящихъ съ грузомъ въ черту Нижняго-Новгорода. 16610.—Взиманіе въ Нижнемъ-Новгородѣ пошлины съ судовъ, приходящихъ и отходящихъ съ казеннымъ виномъ и спиртомъ. 16919.—Введеніе

въ Россіи на судоходныхъ путяхъ буксирнаго пароходства. 16999.—Дозволеніе С. Петербургскому иностранному гостю Кейли съ товарищами учредить общество на паяхъ для введенія буксирнаго пароходства по Волгѣ. 17146.

СУТОЧНЫЯ ДЕНЬГИ. *См.* Жалованье.

ТАБ.

ТАБАКЪ.

О примѣрномъ размѣрѣ цѣнъ табаку, для наложенія соотвѣтствующихъ бандеролей съ Іюля 1843 года. 16794. —Дозволеніе въ домашнихъ заведеніяхъ приготовлять сигары и продавать ихъ собственно въ табачныхъ лавочкахъ. 16910.

ТАМОЖЕННЫЕ ДОКУМЕНТЫ.

Товары, привозимые на пароходахъ, плавающихъ между Одессою и Константинополемъ, освобождаются отъ представленія коносаментовъ. 16560, *§ 21.*

ТАМОЖЕННЫЕ ЧИНОВНИКИ, СЛУЖИТЕЛИ и СТРАЖА.

Увольненіе въ безсрочный отпускъ нижнихъ чиновъ пограничной таможенной стражи. 16689. — Производство прибавочнаго жалованья воинскимъ чинамъ пограничной стражи, бывшимъ въ Бородинскомъ сраженіи. 16807.—Порядокъ комплектованія Виленской бригады пограничной стражи нижними чинами. 16872.—Порядокъ назначенія нижнихъ чиновъ въ пограничную стражу. 17215.

ТАМОЖЕННЫЯ ПОШЛИНЫ.

Взиманіе прибавочнаго сбора на устройство чрезъ Неву постояннаго моста, съ тѣхъ только товаровъ, кои очищаются пошлиною въ С. Петербургѣ. 16242 а.—Продолженіе срока безпошлиннаго вывоза изъ Одессы въ укрѣпленія Черноморской береговой линіи предметовъ, необходимыхъ для продовольствія и одежды офицеровъ. 16368 а.—Дозволеніе, привозные въ Россію товары, по желанію хозяевъ, отвозить обратно за границу, безъ платежа привозныхъ пошлинъ. 16438. —Предоставленіе II Отдѣленію Собственной Его Величества Канцеляріи права выписывать книги, карты, чертежи и другія учебныя пособія изъ за границы безъ платежа пошлинъ. 16688. — Возвращеніе взыскиваемой въ Новоселицкой таможнѣ отпускной пошлины за выводимый изъ Бессарабіи въ Австрійскія владѣнія рогатый скотъ, въ случаѣ обратнаго пригона онаго. 16869.—Продолженіе на четыре года дозволенія въ Гапсальской таможнѣ очищать пошлиною иностранную соль. 16887.—Продолженіе на четыре года предоставленнаго городу Ревелю права получать пособіе изъ таможенныхъ доходовъ. 16933.— О тарифѣ на товары, привозимые въ Турецкія области и вывозимые оттуда Россійскими подданными. 17232.— Разрѣшеніе безпошлиннаго привоза иностраннаго хлѣба въ Эстляндскіе порты. 17295. — Продолженіе на три года даннаго Таганрогскому купечеству дозволенія отлагать до 15 Іюля платежъ пошлинъ за такіе иностранные товары, коимъ срокъ оканчивается послѣ 15 Октября. 17586.

ТАМОЖНИ, ТАМОЖЕННЫЕ ОКРУГИ, ЗАСТАВЫ и ФОРПОСТЫ.

Прибавка къ штату Ростовской таможенной заставы одного Помощника Надзирателя, двухъ писцовъ и десяти досмотрщиковъ. 17305.

ТАРИФЫ. *См.* Таможенныя пошлины.

ТЕЗИКИ.

Причисленіе въ мѣщанскій окладъ Тезиковъ, живущихъ въ Кизлярѣ. 17253.

ТЕЛЕГРАФЫ.

Присвоеніе Письмоводителямъ и Казначеямъ Дирекціи Варшавской телеграфической линіи, установленнаго для чиновниковъ IX класса Корпуса Путей Сообщенія мундира. 16575.— Сохраненіе штабъ-офицерамъ Варшавской телеграфической линіи права на деньщиковъ. 16758. — Оставленіе въ Сводѣ Военныхъ Постановленій узаконеній, до телеграфической части относящихся. 17210.—Имѣніе при телеграфической № 1 ротѣ шести нижнихъ чиновъ, собственно для присмотра за батареями Царскосельскаго электромагнитнаго телеграфа. 17229.

ТЕПТЕРИ и БОБЫЛИ.

Правила, на коихъ можетъ быть дозволено частнымъ лицамъ заниматься золотымъ промысломъ на земляхъ Тептерей въ Оренбургской губерніи. 17070.

ТОРГОВЛЯ ВНУТРЕННЯЯ, ОПТОВАЯ, РАЗНИЧНАЯ и МЕЛОЧНАЯ.

О потребованіи отъ мѣщанъ взятія приказчиковъ, если они не производятъ торговли, купеческому званію соотвѣтственной. 16400 а. — Допущеніе иностранныхъ ремесленниковъ къ торговлѣ собственныхъ своихъ издѣлій въ открытыхъ лавкахъ, съ платежемъ повинностей по третьей гильдіи. 16400 б. — Недозволеніе купцамъ содержать большее число помѣщеній для складки товаровъ, нежели сколько они содержатъ торговыхъ заведеній. 16769.—Поясненіе, что штрафы за неправильную торговлю сложенію по Всемилостивѣйшему манифесту не подлежатъ. 16901. — Предоставленіе Московскимъ мѣщанамъ права на мелочную торговлю товарами, измѣряемыми аршинами. 17371.

ТОРГОВЛЯ ВНѢШНЯЯ.

Дозволеніе привозные въ Россію товары, по желанію хозяевъ, отвозить обратно за границу, безъ платежа привозныхъ пошлинъ. 16438.—Трактатъ, заключенный между Россіею и Англіею о торговомъ мореплаваніи. 16677.—Продолженіе на два года дозволенія производить безпошлинно въ Камчаткѣ иностранную торговлю. 16968.—Установленіе въ городѣ Бердянскѣ особаго сбора съ товаровъ, отправляемыхъ за границу. 17244. — Продолженіе на три года даннаго Таганрогскому купечеству дозволенія отлагать до 15 Іюля платежъ пошлинъ за такіе иностранные товары, коимъ срокъ оканчивается послѣ 15 Октября. 17386.—Продолженіе дарованнаго купцамъ 3 гильдіи по 1844 годъ права на вывозъ по всей Европейской сухопутной границѣ всякаго рода товаровъ, тарифомъ незапрещенныхъ, срокомъ по первое Января 1848 года. 17410.

ТРАКТАТЫ и СНОШЕНІЯ СЪ ИНОСТРАННЫМИ ГОСУДАРСТВАМИ, и ПОСТАНОВЛЕНІЯ О ИХЪ ПОДДАННЫХЪ ВЪ ОТНОШЕНІИ КЪ РОССІИ.

Трактатъ, заключенный между Россіею и Англіею о торговомъ мореплаваніи. 16677.—О имуществахъ послѣ

умирающихъ въ Россіи Французскихъ подданныхъ и послѣ подданныхъ Россійскихъ, умирающихъ во Франціи. 17117.—Конвенція заключенная между Его Императорскимъ Величествомъ и Его Величествомъ Императоромъ Австрійскимъ, о почтовыхъ сообщеніяхъ между обоюдными ихъ государствами. 17175.—Дополнительный актъ къ конвенціи, заключенной между Его Величествомъ Королемъ Прусскимъ, относительно почтовыхъ сообщеній. 17263.

ТРОТУАРЫ.

О устройствѣ въ Москвѣ каменныхъ тротуаровъ. 16435.—Дозволеніе жителямъ Москвы устроивать тротуары по способу, изобрѣтенному Графомъ де Монтье. 17433.

ТѢЛЕСНОЕ НАКАЗАНІЕ.

Неприсужденіе унтеръ-офицеровъ, удостоенныхъ къ ношенію серебрянаго темляка, къ тѣлесному наказанію. 16567. — Соблюденіе правила, изъясненнаго въ 45, 57 и 64 ст. 15 Т. Свода Зак., о лицахъ, изъятыхъ отъ тѣлеснаго наказанія. 17252.—Освобожденіе отъ тѣлеснаго наказанія нижнихъ чиновъ, имѣющихъ знаки отличія. 17255.

ТЮРЬМЫ и ОСТРОГИ.

О прибавкѣ на соль и приварокъ для подсудимыхъ военныхъ нижнихъ чиновъ, содержимыхъ въ тюрьмахъ. 16583.—Сужденіе военнымъ судомъ тюремныхъ Смотрителей и другихъ лицъ, имѣющихъ надзоръ за арестантами въ случаѣ побѣговъ и преступленій со стороны сихъ послѣднихъ. 16645.—Наемъ помѣщеній для тюремъ. 16765.—Предоставленіе тюремнымъ Комитетамъ обращать въ экономическій капиталъ остатковъ отъ суммъ, отпускаемыхъ въ ихъ распоряженіе на содержаніе арестантовъ и тюремныхъ замковъ. 17068.

ТЯЖУЩІЕСЯ.

О апелляціонныхъ дѣлахъ, по коимъ не отъ всѣхъ тяжущихся получены отзывы. 17452.

УГО.

УГОЛОВНЫЯ ПАЛАТЫ.

Предоставленіе Министру Юстиціи права поручать исправленіе должностей Предсѣдателей Судебныхъ Палатъ. 16875. — Вѣдомость о суммахъ предполагаемыхъ къ прибавленію на Секретарей Уголовныхъ Палатъ. 16897. —Перечисленіе состоящаго при Виленской Уголовной Палатѣ особаго стола, въ Ковенскую Уголовную Палату. 16985.

УДѢЛЫ, УДѢЛЬНЫЯ ИМѢНІЯ и КРЕСТЬЯНЕ.

Порядокъ совершенія купчихъ крѣпостей на покупаемыя удѣльными крестьянами земли. 17312.

УДѢЛЬНЫЙ ДЕПАРТАМЕНТЪ.

Назначеніе при Его Свѣтлости Принцѣ Ольденбургскомъ чиновника особыхъ порученій. 16545.—О прибавкѣ въ 1-е Отдѣленіе Департамента Удѣловъ трехъ Помощниковъ Столоначальниковъ. 17120.

УДѢЛЬНЫЯ КОНТОРЫ.

Отнесеніе должности Архитекторовъ Удѣльныхъ Конторъ къ IX классу по росписанію должностей гражданской службы и къ IX разряду по мундирамъ. 16842.

УНИВЕРСИТЕТЫ и УЧЕБНЫЕ ОКРУГИ.

Опредѣленіе при церкви клинической больницы Казанскаго Университета Священника и причетника. 16559.—Разрѣшеніе имѣть доцентовъ при С. Петербургскомъ, Московскомъ, Харьковскомъ и Казанскомъ Университетахъ. 16984. — О сокращенномъ штатѣ Строительнаго Комитета для возведенія зданій Университета Св. Владиміра. 17334.

УНТЕРЪ-ОФИЦЕРЫ, *См.* Нижніе воинскіе чины.

УПРАВЫ БЛАГОЧИНІЯ.

Открытіе С. Петербургской Управы Благочинія по новому о ней положенію. 17075.

УЧЕБНЫЯ ЗАВЕДЕНІЯ ВООБЩЕ.

Штаты учебныхъ заведеній въ Виленской, Ковенской, Гродненской и Минской губерніяхъ. 17250.

УЧИЛИЩА АРХИТЕКТУРЫ.

Принятіе въ вѣдѣніе Министерства Финансовъ состоящаго при Московскомъ Дворцовомъ Архитектурномъ училищѣ отдѣленія рисованія. 16800.

УЧИЛИЩА ВОЕННЫЯ.

Положеніе для школъ арсенальныхъ кантонистовъ. 17412.

УЧИЛИЩА ВЫСШИХЪ НАУКЪ.

О нераспространеніи на Собственную Ея Величества Канцелярію предоставленнаго воспитанникамъ Царскосельскаго Лицея права избирать, по ихъ желанію мѣсто служенія. 16737. — Приготовленіе медалей для награжденія студентовъ Лицея Князя Безбородко. 16836. — Введеніе Царскосельскаго Лицея въ общее устройство гражданскихъ учебныхъ заведеній. 17294.

УЧИЛИЩА ДЛЯ ДѢТЕЙ КАНЦЕЛЯРСКИХЪ СЛУЖИТЕЛЕЙ.

Дозволеніе окончившимъ курсъ Гимназистамъ занимать учительскія должности въ Иркутскомъ училищѣ дѣтей канцелярскихъ служителей, съ распространеніемъ сего дозволенія, по мѣрѣ надобности, вообще на подобныя училища. 16423.

УЧИЛИЩА ДУХОВНЫЯ.

Штатъ Римско-Католическимъ Духовнымъ Семинаріямъ. 17341.

УЧИЛИЩА МЕДИЦИНСКІЯ, ВРАЧЕБНЫЯ и ВЕТЕРИНАРНЫЯ.

Уставъ фельдшерскаго училища, при С. Петербургской Маріинской больницѣ для бѣдныхъ. 17380.

УЧИЛИЩА НАРОДНЫЯ, УѢЗДНЫЯ и ПРИХОДСКІЯ.

Штатъ Дерптской Учительской Семинаріи. 16453.—Порядокъ управленія Вышегородскимъ сиротскимъ училищемъ въ Ревелѣ. 16612.—Учрежденіе въ Анапѣ и станицахъ: Николаевской, Витязевой и Благовѣщенской школъ, для обученія дѣтей Анапскихъ поселянъ. 16930.—Обращеніе учрежденнаго въ посадѣ Петровскомъ Азовскаго войска училища въ приходское. 16950.—Учрежденіе въ городѣ Нарвѣ высшаго уѣзднаго училища. 17047.—О прибавочномъ жалованьѣ учителю Русскаго языка при Лемзальскомъ уѣздномъ училищѣ. 17151.—О отпускѣ по 1279 р. 17 к. сер. въ годъ на содержаніе въ городѣ Славяносербскѣ уѣзднаго училища. 17163.

УЧИЛИЩА САДОВОДСТВА.

Положеніе объ училищѣ при С. Петербургскомъ ботаническомъ садѣ. 16452.

—Подчиненіе Екатеринославскаго училища садоводства Инспекціи сельскаго хозяйства южныхъ губерній. 16525.

УЧИЛИЩА, УЧЕБНЫЯ и ВОСПИТАТЕЛЬНЫЯ ЗАВЕДЕНІЯ ДЛЯ ЖЕНСКАГО ПОЛА.

Производство Инспекторовъ классовъ Воспитательнаго Общества благородныхъ дѣвицъ и С. Петербургскаго училища ордена Св. Екатерины, также Субъ-Инспектора при первомъ, тремя чинами выше присвоенныхъ имъ званіямъ классовъ. 16522. —Учрежденіе въ С. Петербургѣ частными лицами заведенія для призрѣнія и воспитанія бѣдныхъ дѣтей женскаго пола Евангелическаго исповѣданія. 16727.—Измѣненіе нѣкоторыхъ статей Устава Бѣлостокскаго Института благородныхъ дѣвицъ. 16924.—Учрежденіе въ замѣнъ упраздненныхъ женскихъ пансіоновъ при Римско-Католическихъ монастыряхъ, свѣтскихъ учебныхъ заведеній. 16953. —Положеніе о Тамбовскомъ Александринскомъ Институтѣ благородныхъ дѣвицъ. 16997.—Уставъ училища дѣвицъ духовнаго званія. 17116.—Учрежденіе званія Почетнаго Блюстителя для попеченія о Тульскомъ дѣвичьемъ начальномъ училищѣ. 17165. —Назначеніе пенсій вдовамъ чиновниковъ С. Петербургскаго училища ордена Св. Екатерины. 17281.

УЧИЛИЩЕ ГЛУХОНѢМЫХЪ.

Раздѣленіе должностей надзирателей и Репетиторовъ въ училищѣ глухонѣмыхъ на разряды старшихъ и младшихъ и назначеніе классовъ симъ должностямъ. 16443.—Штатъ расходамъ Училища Глухонѣмыхъ. 17419.

УЧИЛИЩЕ ЖИВОПИСИ и ВАЯНІЯ.

Поступаетъ въ вѣдѣніе Московскаго художественнаго общества. 17196, *§ 40.*

УЧИЛИЩЕ МЕЖЕВОЕ.

Уставъ Маріинскаго Межеваго Училища. 17345.

УЧИЛИЩЕ ПРАВОВѢДѢНІЯ.

О отмѣнѣ 63 § Устава Училища Правовѣдѣнія о испытаніи воспитанниковъ онаго, поступившихъ на службу. 16419.—Переложеніе на серебро платы за воспитанниковъ Училища Правовѣдѣнія. 16876.

УЧИЛИЩЕ ШЕЛКОВОДСТВА.

Учрежденіе въ южныхъ губерніяхъ училища шелководовъ. 16445.

УѢЗДНЫЕ СУДЫ.

Штатъ Бердянскаго Уѣзднаго Суда, 16789, *шт.*—Дозволеніе продажи имѣній въ Уѣздныхъ Судахъ съ публичныхъ торговъ по частнымъ взысканіямъ. 16874.—Штатъ для Троицкаго Уѣзднаго Суда. 17056.—Опредѣленіе въ Окружные Суды Черноморскаго казачьяго войска еще по одному Засѣдателю отъ чиновниковъ. 17321.

ФАБ.

ФАБРИКИ и ЗАВОДЫ.

Фабрики и заводы вообще.

Правила предосторожности, какія должны быть наблюдаемы при введеніи въ употребленіе паровыхъ машинъ высокаго давленія. 16521. —Общественный Банкъ Жукова принимаетъ въ залогъ заводы и фабрики. 16715, *§ 69.*—Общественный Сибирскій Банкъ принимаетъ въ залогъ фабрики и заводы. 17017, *§§ 77, 81.*—Распространеніе на города и уѣзды Московской губерніи положенія объ отношеніяхъ между хозяевами фабричныхъ заведеній и мастеровыми. 17330.—Опредѣленіе механиковъ въ губерніи для усовершенствованія мануфактурной промышленности. 17379.

Винокуренные заводы.

Дозволеніе частнымъ лицамъ устроивать въ Сибири винокуренные заводы. 16526.—Сформированіе четырехъ инвалидныхъ командъ для содержанія карауловъ при винокуренныхъ заводахъ въ Западной Сибири. 16926.

Оружейные заводы.

Сужденіе военнымъ судомъ непремѣнныхъ работниковъ Ижевскаго оружейнаго завода. 17216.

Паточные заводы.

О отпускѣ лѣса въ сѣверныхъ и восточныхъ губерніяхъ на устройство паточныхъ заводовъ, безъ взысканія попенныхъ денегъ. 16616.

Полотняные фабрики.

Уставъ общества Рижской полотняной фабрики. 16418.

Пороховые заводы.

Производство порціонныхъ и кормовыхъ денегъ чиновникамъ и писарямъ при Инспекторѣ пороховыхъ заводовъ. 16536. — Передѣлка на Охтенскомъ и Казанскомъ пороховыхъ заводахъ бочекъ, для измельченія пороховаго состава. 17171.—Устройство при Охтенскомъ пороховомъ заводѣ ружейнаго баллистическаго маятника. 17234.—Введеніе въ пороховыхъ заводахъ Шпандаускаго способа для сортированія пороха. 17262.

Суконныя фабрики.

Увеличеніе оклада жалованья казеннымъ мастерамъ Павловской суконной фабрики. 16131 а.

ФИНЛЯНДІЯ.

Порядокъ подсудности въ движимомъ имуществѣ посылъ лицъ, водворенныхъ въ Имперіи, временно пребывающихъ въ Финляндіи, и посылъ Финляндцевъ, временно пребывающихъ въ Имперіи. 16717.

ФЛОТСКІЕ, РАБОЧІЕ, УЧЕБНЫЕ и ЛАСТОВЫЕ ЭКИПАЖИ.

О прибавкѣ къ 6 рабочему экипажу еще 12 мастеровыхъ унтеръ-офицеровъ. 16588.—О имѣніи офицерамъ рабочихъ экипажей и мастерскихъ ротъ учебнаго морскаго рабочаго экипажа воротниковъ суконныхъ черныхъ съ красною выпушкою. 16592. —О формѣ патронныхъ сумъ въ флотскихъ экипажахъ. 17344. — Введеніе во флотскіе экипажи Англійскихъ сигнальныхъ рожковъ. 17377.

ФЛОТЪ.

Положеніе, опредѣляющее отпускъ фланелевыхъ, полотняныхъ и коленкоровыхъ рубахъ, для гребцовъ на катерахъ въ Балтійскомъ и Черноморскомъ флотахъ. 17358.—Введеніе въ морскомъ вѣдомствѣ отличій на погонахъ. 17358. — Производство двойныхъ порціонныхъ денегъ офицерамъ на судахъ у Персидскихъ береговъ въ отрядѣ Каспійской флотиліи. 17407.— Предоставленіе нижнимъ чинамъ морскаго вѣдомства, имѣющимъ разные знаки отличія, особыхъ по онымъ преимуществъ. 17431.—Распространеніе 550 ст. 6 Т. Свод. Воен. Пост. о назначеніи генераламъ, штабъ и оберъ-офицерамъ, занимавшимъ на службѣ должности съ полученіемъ столовыхъ денегъ, сопряженныя, при отставкѣ пенсій,—на морское вѣдомство. 17447

ФОРМУЛЯРНЫЕ СПИСКИ. *См.* Послужные или формулярные и кондуитные списки.

ФУРАЖЪ. *См.* Провіантское вѣдомство, ст. II.

ФУРШТАТЫ и ФУРШТАТСКІЕ ЧИНЫ.

Порядокъ комплектованія гвардейскаго фурштата. 16591.

ХЛѢБ.

ХЛѢБНЫЕ ЗАПАСНЫЕ МАГАЗИНЫ.

Государственные крестьяне, переселяющіеся изъ одной губерніи въ другую, освобождаются отъ взноса въ запасные магазины хлѣба. 16718, *п. 9 и I, 3.*—Демидовскому дому призрѣнія трудящихся предоставляется право получать муку и крупу изъ казенныхъ городскихъ магазиновъ. 17231, *§ 122.*—Освобожденіе государственныхъ крестьянъ Цесковскаго уѣзда Остинской волости деревни Горокъ отъ содержанія хлѣбныхъ запасовъ въ натурѣ. 17289.

ХЛѢБЪ.

Разрѣшеніе безпошлиннаго привоза иностраннаго хлѣба въ Эстляндскіе порты. 17295.

ЦАР.

ЦАРСТВО ПОЛЬСКОЕ.

Производство столовыхъ денегъ инженернымъ офицерамъ, завѣдывающимъ военно-казенными строеніями въ Царствѣ Польскомъ. 16541. — О дворянствѣ въ Царствѣ Польскомъ, въ отношеніи къ нижнимъ чинамъ изъ дворянъ Царства, поступившимъ въ службу по наборамъ. 16617.—О преимуществахъ, предоставленныхъ чинамъ военно-медицинскаго вѣдомства въ Царствѣ Польскомъ. 16683, *§§ 25, 26.*—Преимущества, предоставленныя чинамъ Аудиторіатскаго вѣдомства въ Царствѣ Польскомъ. 16685, *§ 40.*—Порядокъ возмѣщенія издержекъ на пересылку и содержаніе преступниковъ, ссылаемыхъ изъ Царства Польскаго въ Сибирь въ каторжную работу. 16866. —Порядокъ замѣщенія вакансій Смотрителей въ казенныхъ зданіяхъ Царства Польскаго. 16879.—О отпускѣ патронныхъ сумъ и патроновъ для ружей, находящихся въ Царствѣ Польскомъ постоянымъ сторожамъ при складахъ инженернаго и артиллерійскаго вѣдомствъ. 17032.—Отнесеніе на счетъ казны Царства Польскаго денежныхъ выдачей, которыя будутъ назначаемы воинскимъ чинамъ, занимающимъ должности въ ономъ Царствѣ. 17188.

ЦЕНСУРА, КНИГИ, КНИГОПЕЧАТАНІЕ и КНИЖНАЯ ТОРГОВЛЯ.

Доставленіе во II Отдѣленіе Собственной Его Величества Канцеляріи по экземпляру съ каждаго издаваемаго въ Россіи сочиненія, относящагося къ законовѣдѣнію. 16687. — Предоставленіе оной Канцеляріи права выписывать книги, карты, чертежи и другія учебныя пособія изъ-за границы безъ платежа пошлинъ. 16688.—Сокращеніе срока для представленія на цензурное освидѣтельствованіе ввозимыхъ изъ-за границы книгъ и другихъ изданій, и принятіе нѣкоторыхъ дополнительныхъ по сему предмету мѣръ. 16700. —Дозволеніе Члену Московскаго Тюремнаго Комитета Камергеру Львову издавать для чтенія простолюдинамъ книги духовнаго и нравственнаго содержанія. 17162.

ЦЕРКВИ ПРАВОСЛАВНЫЯ.

Принятіе мѣръ, чтобы вообще, какъ наружный, такъ и внутренній видъ древнихъ церквей сохраняемъ былъ тщательно. 16205 а.—Отпускъ лѣса на починку церквей въ казенныхъ селеніяхъ. 16614. — Подтвержденіе, чтобы въ древнихъ церквахъ, безъ разрѣшенія Синода, не дозволялось ни малѣйшаго исправленія, возобновленія и измѣненія живописи и другихъ предметовъ давняго времени. 16770.

ЦЕХИ. *См.* Ремесла и цехи.

ЦЫГАНЕ.

Причисленіе цыганъ въ казенные крестьяне только въ томъ числѣ душъ, какое въ семействѣ ихъ состоитъ на лицо. 17044.—Упраздненіе находящейся въ Севастополѣ исправительной роты изъ цыганъ. 17104.

ЧИНЫ.

I. Чины военные.

Права на производство въ чины кандидата Инспектора классовъ, положеннаго постоянно при штабѣ по управленію военно-учебными заведеніями. 16447.—Порядокъ производства въ офицеры унтеръ-офицеровъ, кои находились нѣкоторое время въ пестроевомъ унтеръ-офицерскомъ званіи. 16549.—Порядокъ испытанія и производства въ офицеры унтеръ-офицеровъ, служащихъ на 22 и 25 лѣтнемъ правѣ. 16654.—Порядокъ производства отставленныхъ отъ службы гражданскихъ чиновниковъ, по поступленіи ихъ въ военную службу рядовыми. 16663.—Проектъ правилъ для экзамена юнкеровъ и унтеръ-офицеровъ саперныхъ баталіоновъ и 1 конно-піонернаго эскадрона, удостоиваемыхъ къ производству въ офицеры. 16804.—Проектъ правилъ для экзамена юнкеровъ и фейерверкеровъ полевой артиллеріи, удостоиваемыхъ къ производству въ офицеры. 16805.—Производство Прапорщиковъ III округа Корпуса Жандармовъ въ Поручики. 16833.—Порядокъ испытанія каптенармусовъ, служащихъ при военно-учебныхъ заведеніяхъ, при удостоеніи ихъ къ производству въ офицеры. 16982.—Сроки для представленій о производствѣ на вакансіи офицеровъ. 16996.—Срокъ для производства въ оберъ-офицерскіе чины состоящихъ по кавалеріи Корнетовъ изъ Горцевъ. 17059.—Производство въ офицеры вольноопредѣляющихся, обязанныхъ прослужить въ унтер-офицерскихъ званіяхъ 4 года, на вакансіи и въ другіе полки. 17106.—Программа для экзамена къ производству изъ нижнихъ чиновъ въ офицеры. 17155.—Производство строевыхъ унтеръ-офицеровъ въ офицеры. 17406.

II. Чины гражданскіе.

Производство придворныхъ берейторскихъ учениковъ въ 14 классъ. 6240а.—Причисленіе къ классамъ должностей чиновъ Конторъ придворнаго вѣдомства. 16406.—Надзирателей и

Репетиторовъ въ училищѣ глухонѣмыхъ и порядокъ производства ихъ въ чины. 16446. — О правѣ на производство въ чины кандидата Инспектора классовъ, положеннаго постоянно при штабѣ по управленію военно-учебными заведеніями. 16447.—Причисленіе къ классамъ должностей чиновъ Лѣснаго Департамента. 16461, *шт.*—Перенесеніе должностей Бухгалтеровъ и Казначеевъ Университетскихъ Правленій въ IX классъ по чинопроизводству. 16468.—Причисленіе къ XIV классу должности Коммисара Виленской Губернской Гимназіи. 16482. — Причисленіе къ классу должности управляющаго Грузинскимъ имѣніемъ. 16487.—Причисленіе къ классамъ должностей чиновъ временнаго отдѣленія для приведенія въ порядокъ дѣлъ и отчетности по Комитету продовольствія жителей Архангельской губерніи. 16498, *шт.*—Чиновъ Втораго Департамента Государственныхъ Имуществъ по части люстраціи. 16499, *шт.*—Причисленіе къ IX разряду должности Экзекутора Департамента Хозяйственныхъ Дѣлъ. 16504. — Причисленіе къ классамъ должностей чиновъ Департамента ревизіи отчетовъ и временнаго Контрольнаго Отдѣленія. 16508, *шт.*—Производство Инспекторовъ классовъ Воспитательнаго Общества благородныхъ дѣвицъ и С. Петербургскаго училища ордена Св. Екатерины, также Субъ-Инспектора при первомъ, тремя чинами выше присвоенныхъ ихъ званіямъ классовъ. 16522. —Причисленіе къ V классу должности чиновника особыхъ порученій при Его Свѣтлости Принцѣ Ольденбургскомъ. 16545.—Причисленіе къ классамъ должностей чиновниковъ, изучившихъ за границею искуство бурения артезіанскихъ колодцевъ. 16561.—Пяти чиновниковъ особыхъ порученій при Министрѣ Внутреннихъ Дѣлъ. 16606.—Чиновъ Харьковской Конторы Коммерческаго Банка. 16609, *шт.* —Причисленіе къ VIII классу должности младшаго Помощника Архитектора Коммисіи построенія въ Москвѣ храма во имя Христа Спасителя. 16648. —Причисленіе къ классамъ должностей чиновъ военно-учебныхъ заведеній. 16651, *шт. прил. 2.*—Директора и Попечителей больницы Калгина. 16660, *§ 29.*—Росписаніе должностей чиновъ военно-медицинскаго вѣдомства. 16683, *§ 3 и росп.* Производство въ чины чиновъ военно-медицинскаго вѣдомства. *§ 18.*—Производство въ чины чиновниковъ Аудиторіатскаго вѣдомства. 16685, *§ 38.*—Причисленіе къ классамъ должностей чиновъ Управленія Государственнаго Коннозаводства. 16729, *шт.*—Причисленіе къ IV классу должности Директора Канцеляріи Комитета, учрежденнаго въ 18 день Августа 1814 года. 16750. — Предоставленіе вдовамъ и дѣтямъ лицъ, произведенныхъ въ чины послѣ ихъ смерти, пользоваться присвоенными тѣмъ чинамъ правами и преимуществами. 16784.—Отнесеніе должности Архитекторовъ Удѣльныхъ Конторъ къ IX классу по росписанію должностей гражданской службы. 16842. —Причисленіе къ классамъ должностей чиновъ Окружныхъ Управленій Корпуса Инженеровъ военныхъ поселеній. 16859, *шт., прил. 5.*—Чиновъ 4 Отдѣленія Канцеляріи Военнаго Министерства. 16882, *шт.*—Чиновъ Экспедиціи Государственныхъ Кредитныхъ Билетовъ. 16904, *шт.* — Чиновъ Сызранской городской полиціи. 16908, *шт.*—Чиновъ Коммисій для уравненія денежныхъ сборовъ съ государственныхъ крестьянъ, 16929, *росписи.*—Причисленіе къ IX разряду должности Архитектора Медицинскаго Департамента. 16940.—Причисленіе къ классамъ должностей чиновъ Канцеляріи С. Петербургскаго Военнаго Генералъ-Губернатора. 16960.—Причисленіе къ XIV классу должности механика при часахъ Петропавловскаго собора С. Петербургской крѣпости. 16988.—О классахъ должностей чиновъ Пензенскаго Дворянскаго Института. 16994, *§ 87.*— Причисленіе къ классамъ должностей чиновъ Тамбовскаго Александринскаго Института благородныхъ дѣвицъ. 16997, *§ 75.* — Причисленіе Редакторовъ Департамента Министерства Юстиціи по должности къ VII классу. 17023, *шт. прил. 2.*—Причисленіе чиновника особыхъ порученій при Начальникѣ Черноморской береговой линіи по должности къ VIII классу. 17036.—Причисленіе къ классамъ должностей чиновъ Спеціальной Коммисіи Коннозаводства. 17037, *шт.* — Причисленіе къ VIII классу должности чиновника, опредѣленнаго для надзора по частнымъ золотымъ промысламъ въ Оренбургской губерніи. 17046.—Причисленіе трехъ членовъ изъ дворянъ назначаемыхъ въ Комитеты о Губернскомъ Конно заводствѣ къ VI разряду по росписанію должностей. 17049.—Причисленіе къ классамъ должностей учителя и его помощника школы при Сиротскомъ Институтѣ Гатчинскаго Воспитательнаго Дома. 17053, *шт.*—Присвоеніе должности Начальника III Отдѣленія Штаба Корпуса Путей Сообщенія VI класса. 17063.—Отнесеніе должности старшаго лекаря учебнаго сапернаго баталіона къ V разряду росписанія должностей чиновъ военно-медицинскаго вѣдомства. 17066.—Причисленіе къ классамъ должностей чиновниковъ Счетнаго Отдѣленія Варшавскаго Строительнаго Комитета. 17067.—Чиновъ Канцеляріи Медицинскаго Совѣта. 17071. —Срокъ службы для производства въ чинъ Коллежскаго Регистратора младшихъ литографовъ и печатниковъ военно-походной литографіи отдѣльнаго Кавказскаго корпуса. 17108, *шт.*— Причисленіе къ классамъ должностей чиновъ Канцеляріи Святѣйшаго Синода и Хозяйственнаго при оном Управленія. 17111, *шт.*—О классахъ должностей чиновниковъ Коммисіи для ревизіи и составленія законовъ Царства Польскаго. 17112.—Причисленіе къ классамъ должностей чиновъ училища дѣвицъ духовнаго званія. 17116, *шт.*—Чиновъ Департамента желѣзныхъ дорогъ. 17211, *росп.*—Чиновъ врачебно-полицейскаго Комитета и женской больницы въ С. Петербургѣ. 17213, *шт.* — Присвоеніе должности Вагенмейстера особаго конюшеннаго штата для Ихъ Императорскихъ Высочествъ Великаго Князя Николая Александровича и Великой Княжны Александры Александровны XII классъ. 17214.—Причисленіе къ классамъ должностей чиновъ временной Коммисіи, учреждаемой при Таганрогской городской полиціи. 17221, *шт.* — Чиновъ

Демидовскаго дома призрѣнія трудящихся. 17231, *§§ 116, 117 и шт.*—Причисленіе въ IX классъ должности Секретарей въ Таврическомъ Магометанскомъ Духовномъ Правленіи и въ Оренбургскомъ Собраніи. 17240.—Причисленіе къ VIII классу должности младшаго Полицеймейстера въ городѣ Вильно. 17252.—Причисленіе къ X классу должности Помощника Экзекутора Московскаго Опекунскаго Совѣта. 17282.—Причисленіе къ классамъ должностей Директора и Редактора Главнаго Статистическаго Комитета Новороссійскаго края. 17302, *шт.*—Причисленіе къ XII классу должности Помощника Надзирателя Ростовской таможенной заставы. 17305.—Причисленіе къ VI классу должности чиновника, опредѣленнаго при Главноуправляющемъ Путями Сообщенія по редакціи журнала путей сообщенія. 17317.—Причисленіе къ классамъ должностей чиновъ С. Петербургской и Московской Синодальныхъ типографій. 17323, *шт.* 17324, *шт.*—Преподавателей и Письмоводителя Римско-Католическихъ Духовныхъ Семинарій. 17341.—Чиновъ временной Коммисіи учреждаемой при Саратовской городской полиціи. 17342, *шт.*—Чиновъ Маріинскаго Межеваго Училища. 17345, *шт.*—Порядокъ производства въ чины за выслугу лѣтъ лицъ, подвергшихся по суду оштрафованіямъ. 17367.—Причисленіе къ VIII классу должности чиновника назначеннаго для присутствованія въ Одесской Аукціонной Камерѣ. 17375.—Распространеніе на преподавателей и Прозектора Московской Медико-Хирургической Академіи по чинопроизводству правъ преподавателей и Прозекторовъ Университетскихъ. 17401.—Причисленіе къ XII классу должности Помощника Туруханскаго отдѣльнаго Засѣдателя. 17409.—Причисленіе къ классамъ должностей чиновъ училища глухонѣмыхъ. 17419, *шт.*—Награжденіе гражданскихъ чиновниковъ, при увольненіи отъ службы слѣдующими чинами. 17423.—Причисленіе къ классамъ должностей чиновъ Ораніенбаумской городской полиціи. 17465, *шт.*

ШКО.

ШКОЛА ГВАРДЕЙСКИХЪ ПОДПРАПОРЩИКОВЪ и ЮНКЕРОВЪ. *См.* Гвардія, *ст. 1.*

ШКОЛЫ *См.* Училища.

ШОССЕ. *См.* Дороги.

ШТАБЪ и ОБЕРЪ-ОФИЦЕРЫ.

О погончикахъ на эполетахъ штабъ и оберъ-офицерамъ, находящимся въ безсрочномъ отпуску. 16585.—Порядокъ ношенія шляпъ штабъ и оберъ-офицерамъ. 16753.—Поясненіе закона, относительно перечисленія раненыхъ штабъ и оберъ-офицеровъ изъ 3 во 2 классъ. 17457.

ШТРАФЫ и ПЕНИ.

О штрафахъ съ священно-служителей за передержательство бѣглыхъ. 16785.—Подверганіе пробирныхъ мастеровъ, за неисполненіе предписаній начальства, денежнымъ штрафамъ. 16786.—Сложеніе по Всемилостивѣйшему манифесту штрафныхъ денегъ за представленіе рекрутъ съ тѣлесными недостатками. 16971.—Предоставленіе Министру Внутреннихъ Дѣлъ права разрѣшать введеніе штрафа за необявленіе полиціи о пріѣзжающихъ и отъѣзжающихъ. 17101.—Взиманіе штрафа за бродячій скотъ въ городахъ военнаго вѣдомства. 17320.—О штрафѣ съ откупщиковъ, за недонесеніе Казеннымъ Палатамъ о привезенномъ ими съ своихъ заводовъ винѣ, въ содержимые ими откупа. 17374.

ЭТА.

ЭТАПЫ и ЭТАПНЫЯ КОМАНДЫ.

Назначеніе деньщиковъ Начальникамъ этапныхъ командъ въ штабъ-офицерскихъ чинахъ. 16638.—Образцовые планы каменнымъ двухъ-этажнымъ этапнымъ и ночлежнымъ зданіямъ. 16672.—Отправленіе нижнихъ чиновъ, приходящихъ въ Царство Польское въ домовые отпуски, кои, не найдя тамъ родственниковъ, къ мѣстамъ ихъ служенія, по этапамъ. 16690.—Крестьяне, переселяемые по приговору общества, препровождаются въ назначенныя мѣста чрезъ этапы. 16718, *I, 1.*—Именованіе учрежденной въ селеніи Гришинѣ этапной команды Гришинскою этапною командою. 16743.

ЯМЩ.

ЯМЩИКИ.

Мѣры къ исправному отправленію почтовой гоньбы при передачѣ оной ямщиками другимъ лицамъ. 16885.—Допущеніе ямщиковъ къ подрядамъ дозволеннымъ сельскимъ обывателямъ. 17003.

ЯРМАРКИ.

Учрежденіе въ городѣ Яранскѣ ярмарки. 16449.—Учрежденіе Тверской губерніи въ посадѣ Погорѣломъ Городищѣ трехдневной Крещенской ярмарки. 16548.—О перемѣнѣ сроковъ существованія въ г. Романово-Борисоглѣбскѣ Ивановской и Троицкой ярмарокъ. 16612.—Правила для раздачи ярмарочныхъ помѣщеній. 17069.—Командированіе въ г. Царицынъ на ярмарку 30 казаковъ Астраханскаго войска. 17180.

ЯСАКЪ.

О сборѣ ясака съ Киргизовъ Аягузскаго, Акмолинскаго, Кокчетавскаго и Каркаралинскаго округовъ. 16761.—Допущеніе сбора вмѣсто ясака деньгами. 17035.—О сборѣ ясака съ инородцевъ. 17292.

РИСУНКИ

слѣдующіе къ XVIII-му тому

ВТОРАГО СОБРАНІЯ ЗАКОНОВЪ

Россійской Имперіи

1843 года

Ночлегъ 1го разряда для 200 арестантовъ, 2 Офицеровъ и эскадронныхъ нижнихъ чиновъ.

Высочайше утверждено:
Александрія близъ Петергофа
11го Августа 1842 года.

къ № 16,672.

Фасадъ по линіи ав.

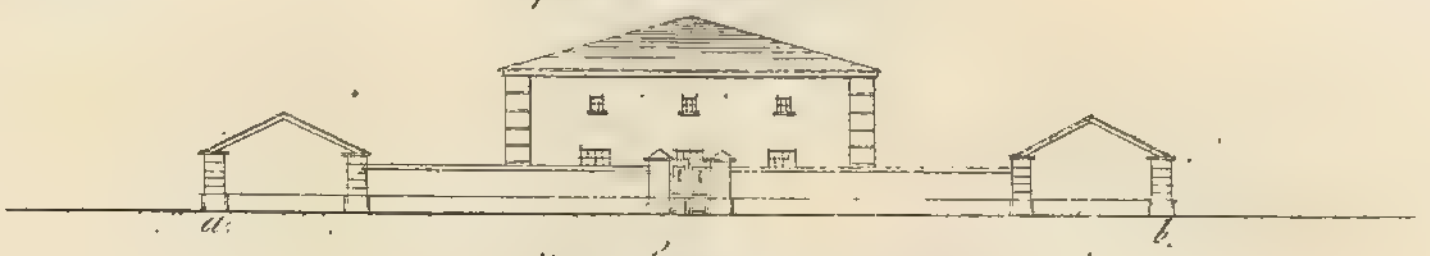

Планъ верхняго этажа.

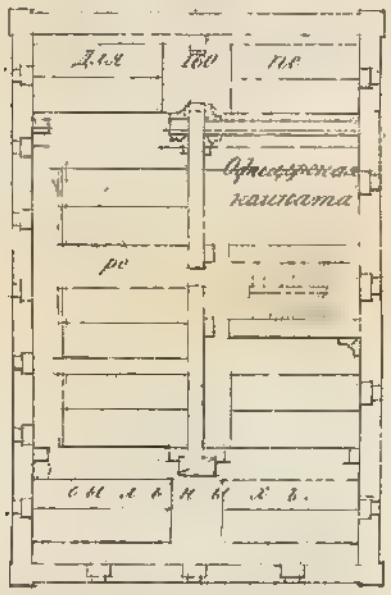

Планъ нижняго этажа.

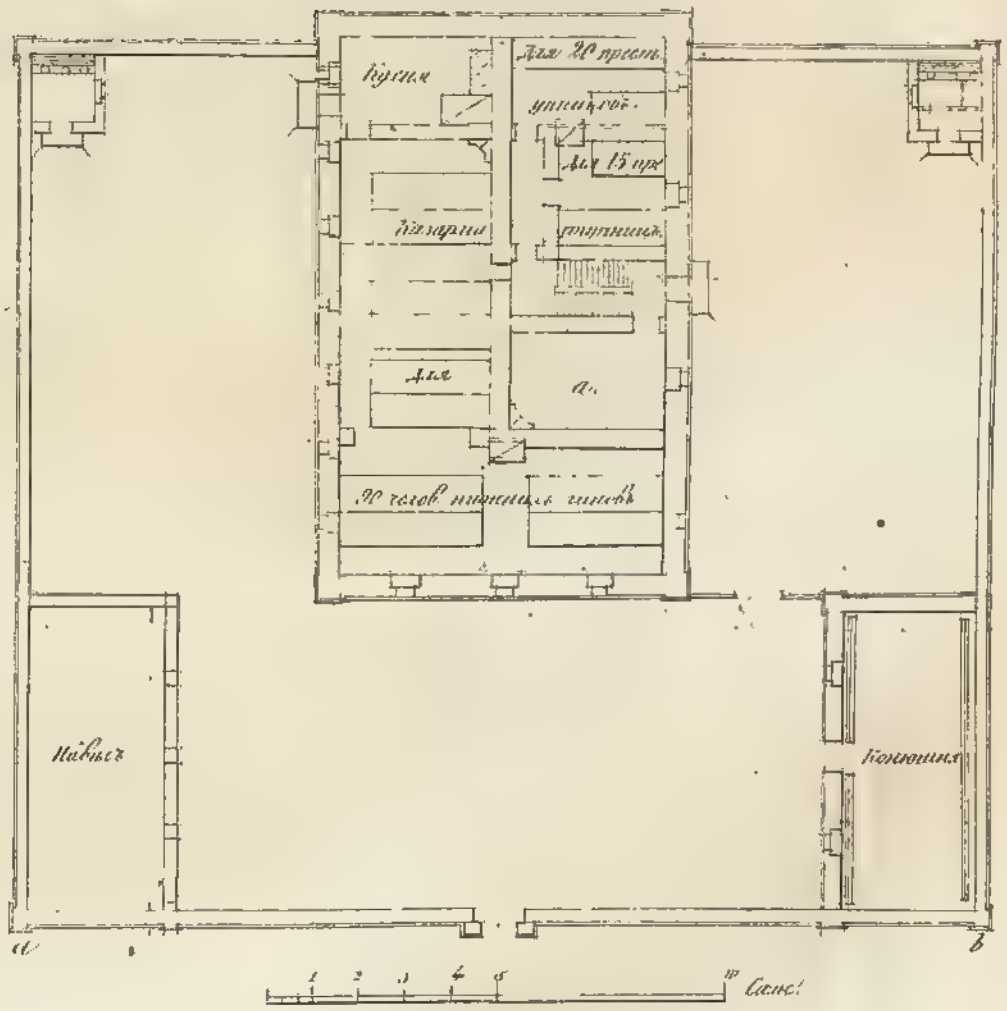

a. Комната для женщинъ собственною волею за мужьями слѣдующихъ.

Планъ 1-го разряда для 150 арестантовъ, 1-го Офицера и 31-го нижнихъ чиновъ этапныхъ каналовъ.

Высочайше утвержденъ Александріи близъ Петергофа. 11-го Августа 1849 года.

Фасадъ по линіи ав.

1/100 Сажени, 0,1/2.

Планъ верхняго этажа.

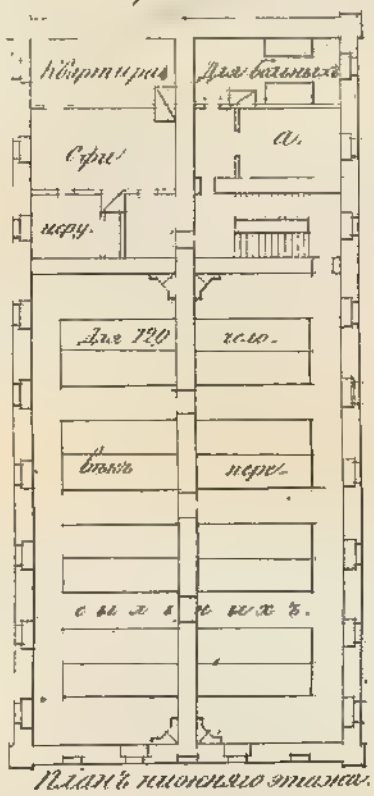

а. Комната, для женщинъ имѣющихъ вновь родившихся младенцевъ.

Планъ нижняго этажа.

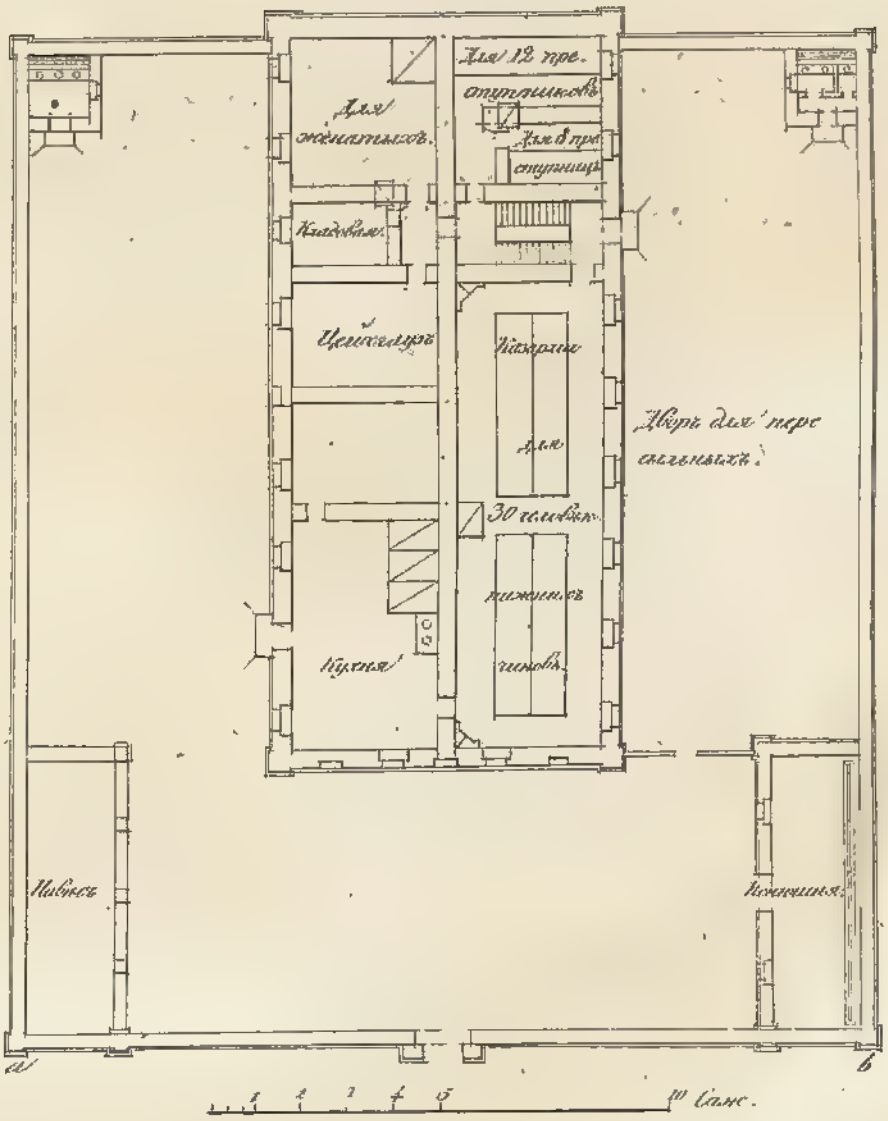

Ночлегъ 2го разряда для 120 арестантовъ, 2хъ Офицеровъ и 70ти конвойныхъ нижнихъ чиновъ.

Высочайше утверждено Александрія близъ Петергофа 11го Августа 1842 года.

къ № 16,672.

Фасадъ по линіи ab.

Планъ верхняго Этажа

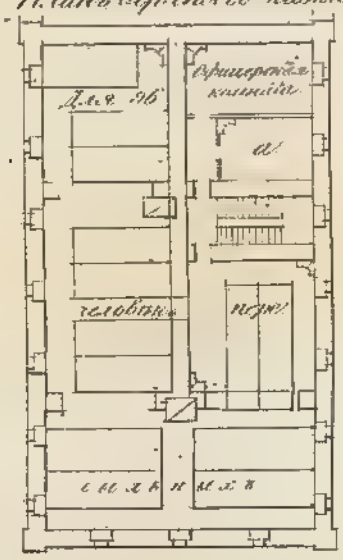

a. Комната для женщинъ собственною волею за мужьями слѣдующихъ.

Планъ нижняго Этажа.

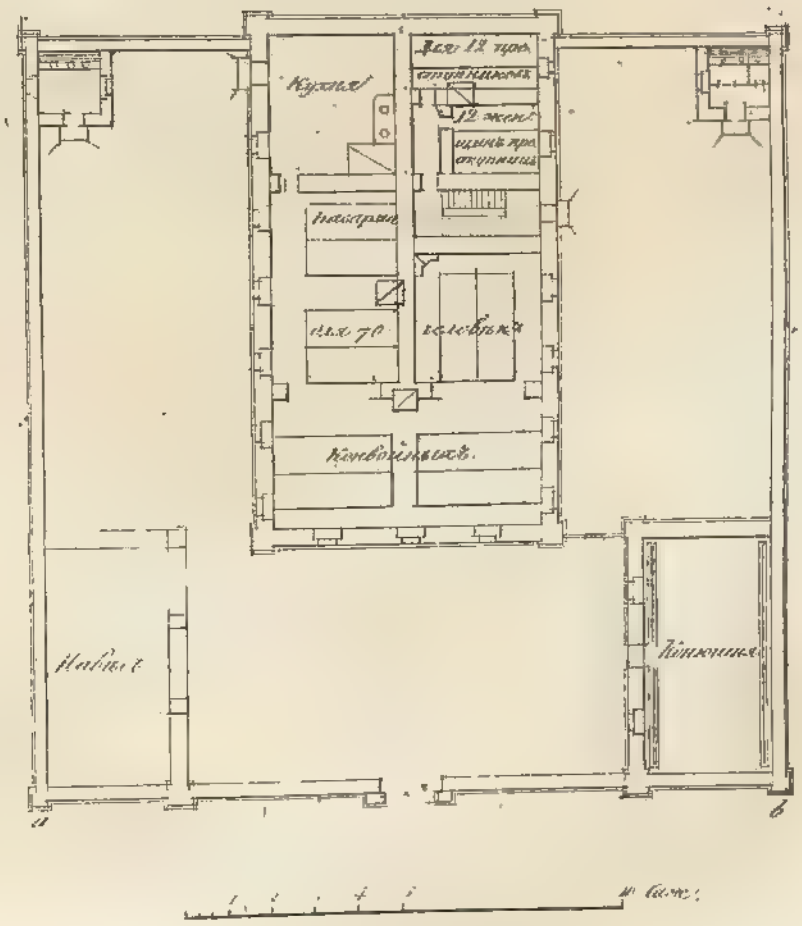

1 2 3 4 5 10 саж.

Этапъ 2го разряда для 100 арестантовъ, 1го Офицера и 40ка нижнихъ чиновъ этапной команды.

Высочайше утверждено:
Александрія близъ Петергофа.
11го Августа 1842 года.

Къ № 16,672.

Фасадъ по линіи ab.

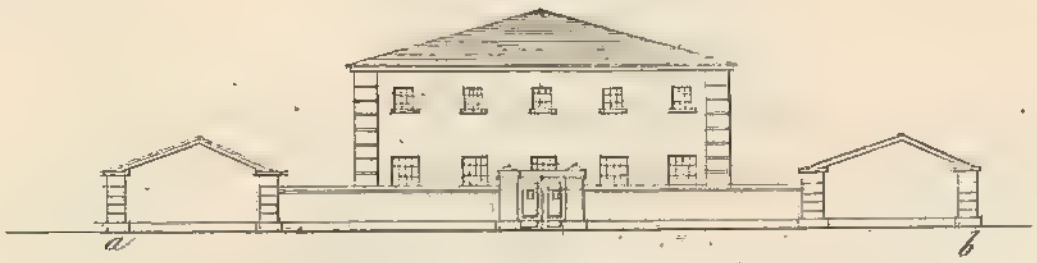

Планъ верхняго этажа.

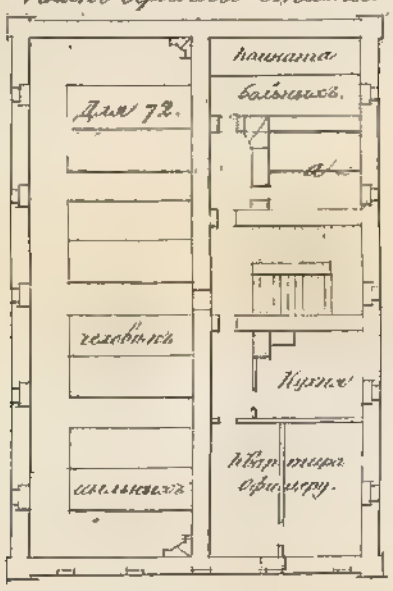

a. Комната для женщинъ собственною волею за мужьями слѣдующихъ.

Планъ нижняго этажа

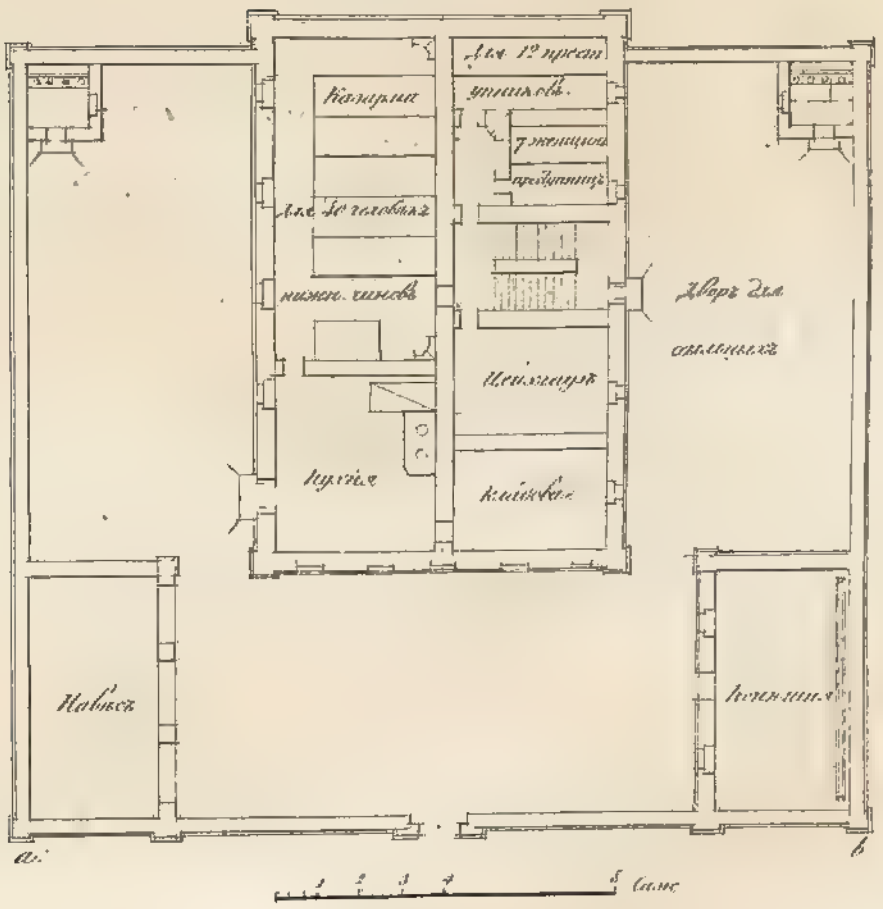

Ночлегъ 3го разряда для 80ти арестантовъ 2 Офицеровъ и 50ти конвойныхъ нижнихъ чиновъ.

Высочайше утверждено:
Александрія близъ Петергофа
11. Августа 1842 года.

къ № 16,672.

Фасадъ по линіи ab.

Планъ верхняго этажа.

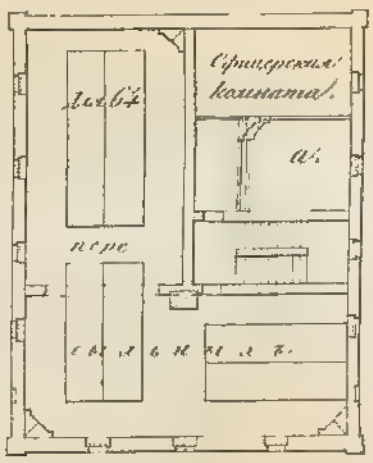

a. Комната для женщинъ собственною волею и мужьями слѣдующихъ.

Планъ нижняго этажа.

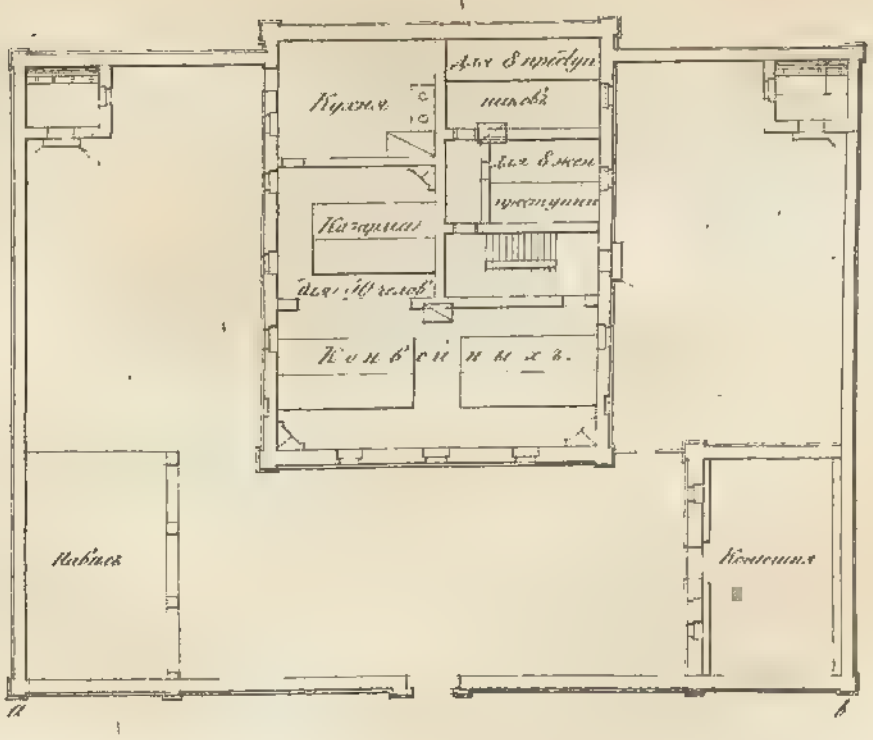

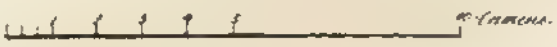

Этапъ 3го разряда, для 60ти арестантовъ 1го Офицера и 30ти Нижнихъ чиновъ Этапной команды.

Высочайше утверждено:
Александрія близъ Петергофа.
11го Августа 1842 года

къ № 16,072.

Фасадъ по линіи ав.

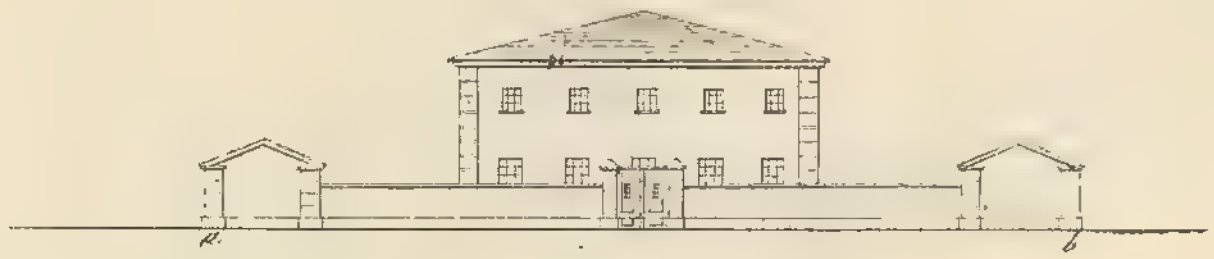

Планъ верхняго этажа.

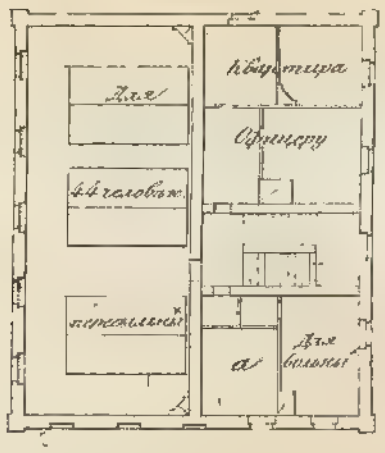

а. Комната для женщинъ с ветвинною волею за мужьями слѣдующихъ

Планъ нижняго этажа.

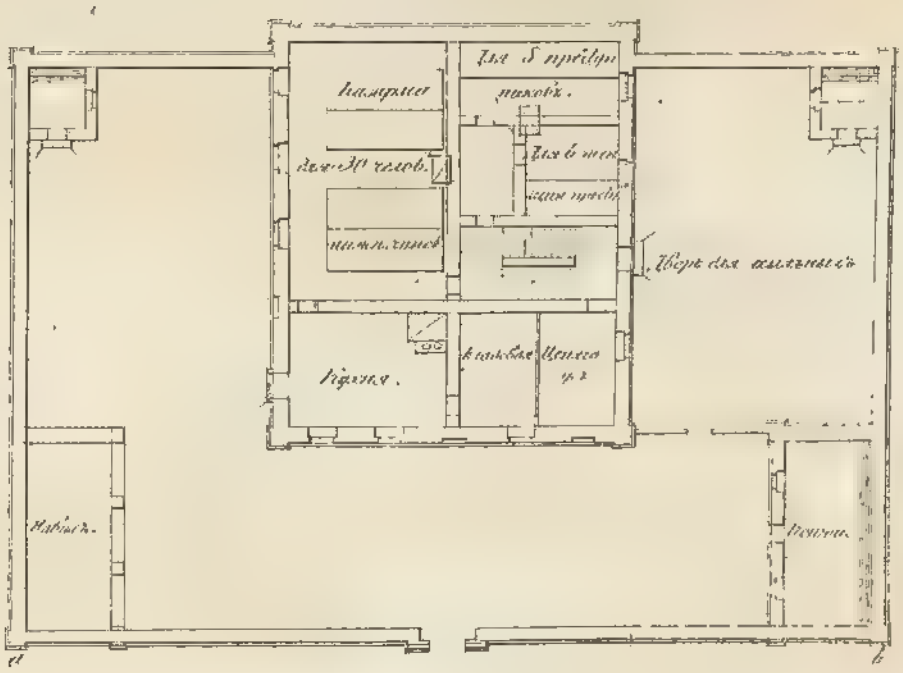

1 2 3 4 5 к Саженъ.

Ночлегъ 4-го разряда для 60-ти арестантовъ, 2 Офицеровъ и 40 конвойныхъ нижнихъ чиновъ.

Высочайше утверждено:
Александрія близъ Петергофа.
11-го Августа 1842 года.

къ № 16,672.

Фасадъ по линіи ab.

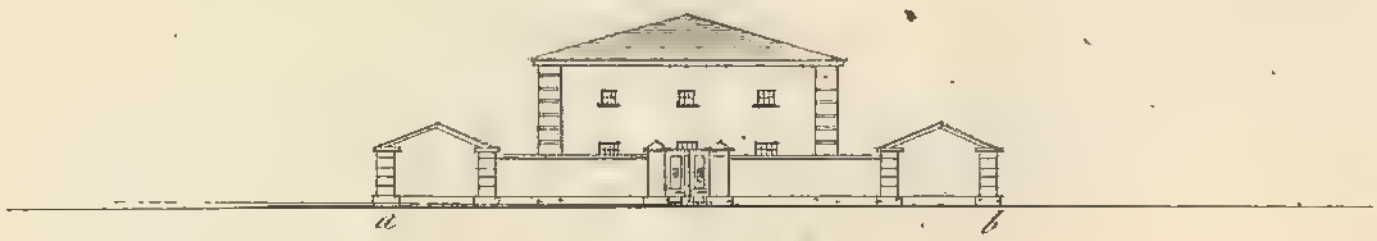

Планъ верхняго этажа.

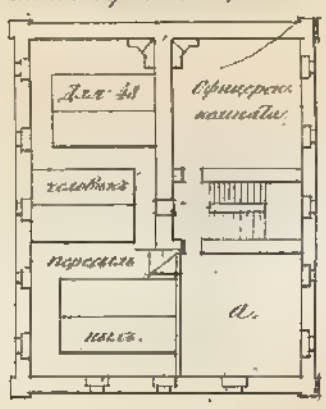

a: Комната для женщинъ собственною волю за мужьями слѣдующихъ

Планъ нижняго этажа.

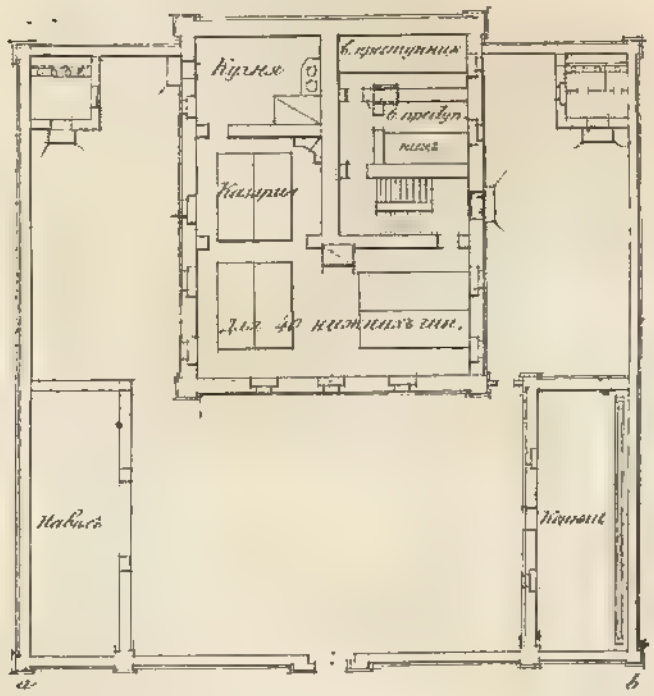

1 2 3 4 5 10 Саж.

Альбом II

Этапъ 4-го разряда для 4-хъ арестантовъ, 1-го Офицера и 2.5 нижнихъ чиновъ этапной команды.

Высочайше утвержденъ
Александріи близъ Петергофа
11-го Августа 1842-года.

Лист. 1-16.6-2.

Фасадъ по линіи a b.

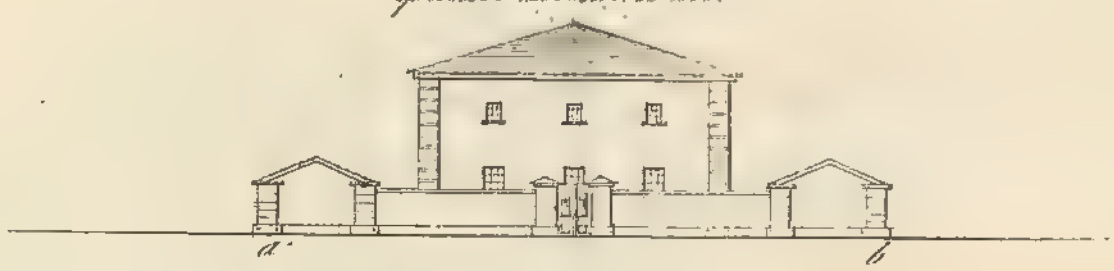

Планъ верхняго этажа.

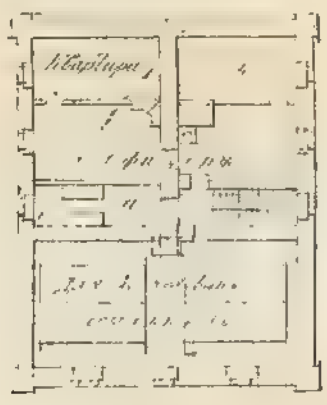

a) Комната больныхъ
b) Комната для помѣщенія арестантскаго
вала и другихъ принадлежностей.

Планъ нижняго этажа.

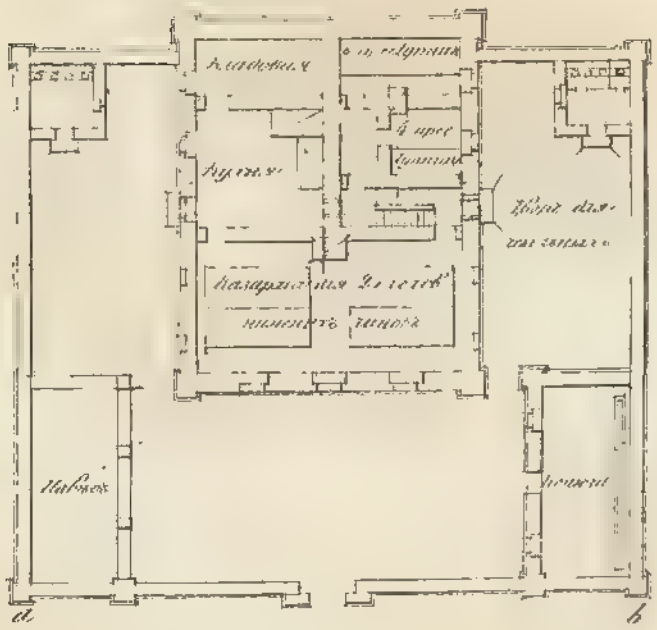

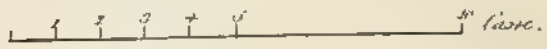

Ночлегъ 5-го разряда для 40 арестантовъ 2 Офицеровъ и 30-ти конвойныхъ нижнихъ чиновъ.

Высочайше утверждено Александрія близъ Петергофа 11 Августа 1842 года

къ № 16,672.

Фасадъ по линіи ав.

Планъ верхняго Этажа.

а. Комната для женщинъ совершенно вольно за мужьями слѣдующихъ.

Планъ нижняго Этажа.

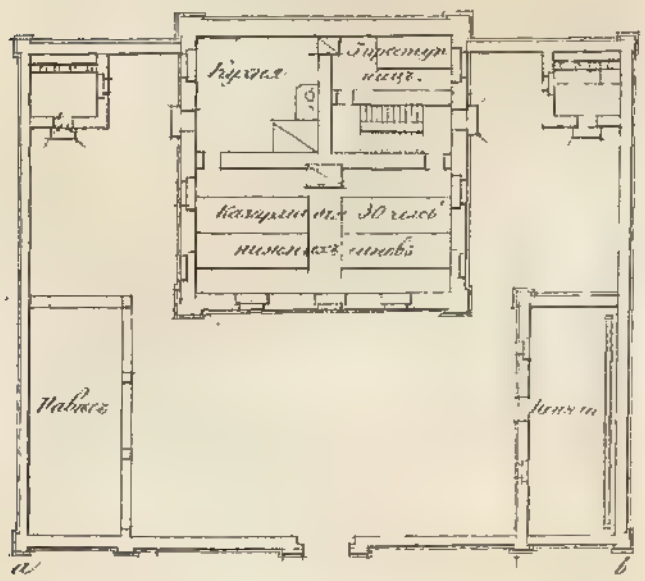

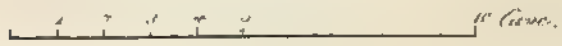

Этапъ 5го разряда для 30ти арестантовъ, 1го Офицера и 20 нижнихъ чиновъ этапной команды.

Высочайше утверждено: Александрiя близь Петергофа: 11го Августа 1842 года.

къ № 16,672.

Фасадъ по линiи ab.

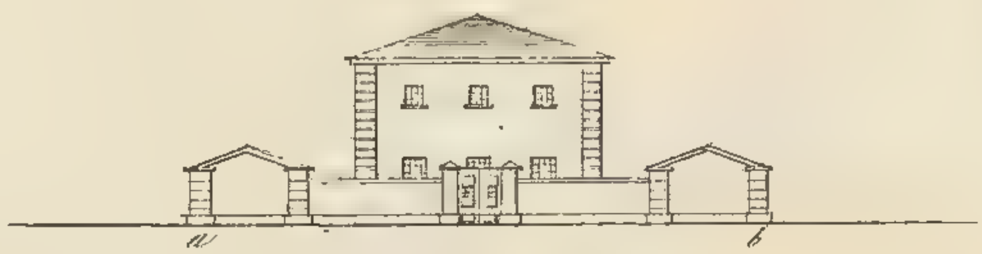

Планъ верхняго этажа

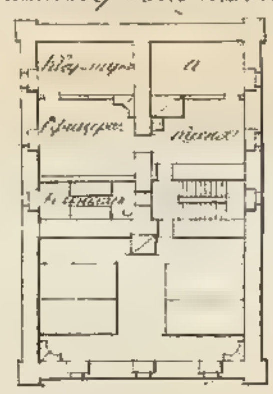

а Комната для женщинъ [illegible]

Планъ нижняго этажа

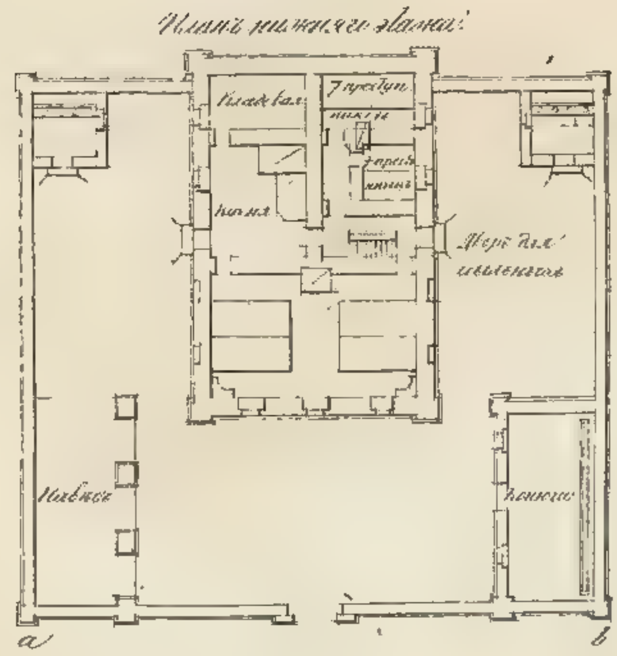

Планъ и фасады каменнаго станціоннаго дома съ гостинницею и надворными строеніями перваго разряда, для постройки по линіямъ таковыхъ домовъ на шоссе.

Высочайше утверждено: 25. Марта 1843 г. къ № 16,673.

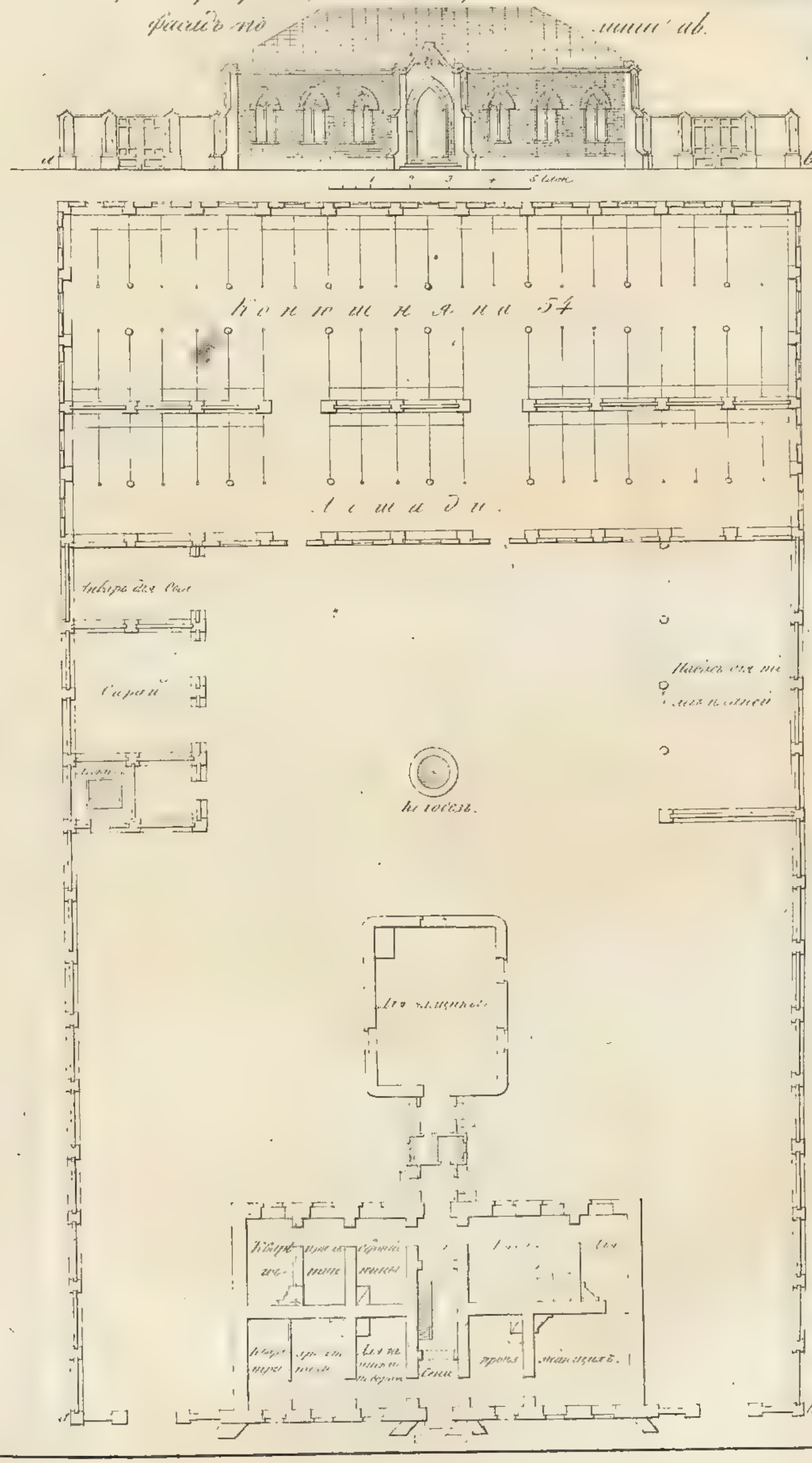

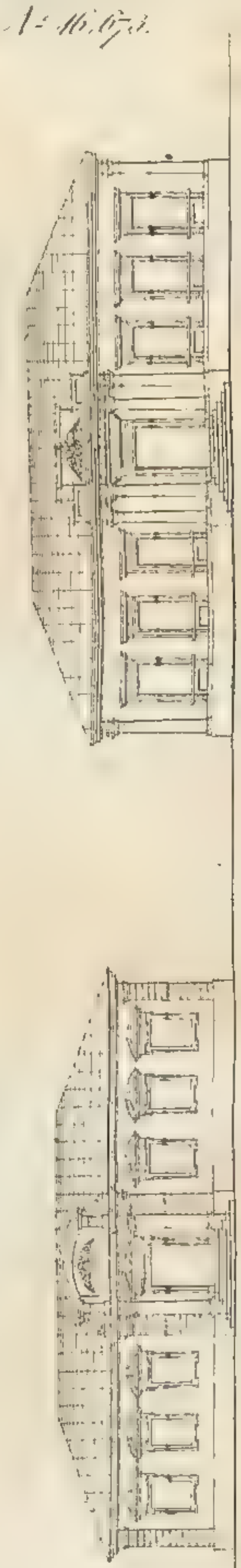

Примѣч: Постройка по сему плану и фасаду ... 15,400 руб. ...

План и фасад каменной станционной избы с наружными крытыми переходами, для построения оной на тракте.

фасад по ... линии ab.

Высочайше утвержден 27 марта 1843 г.

№ 1-10,675.

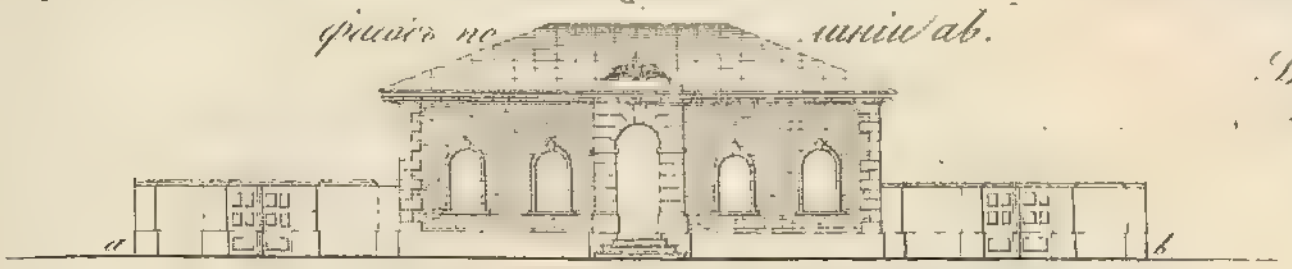

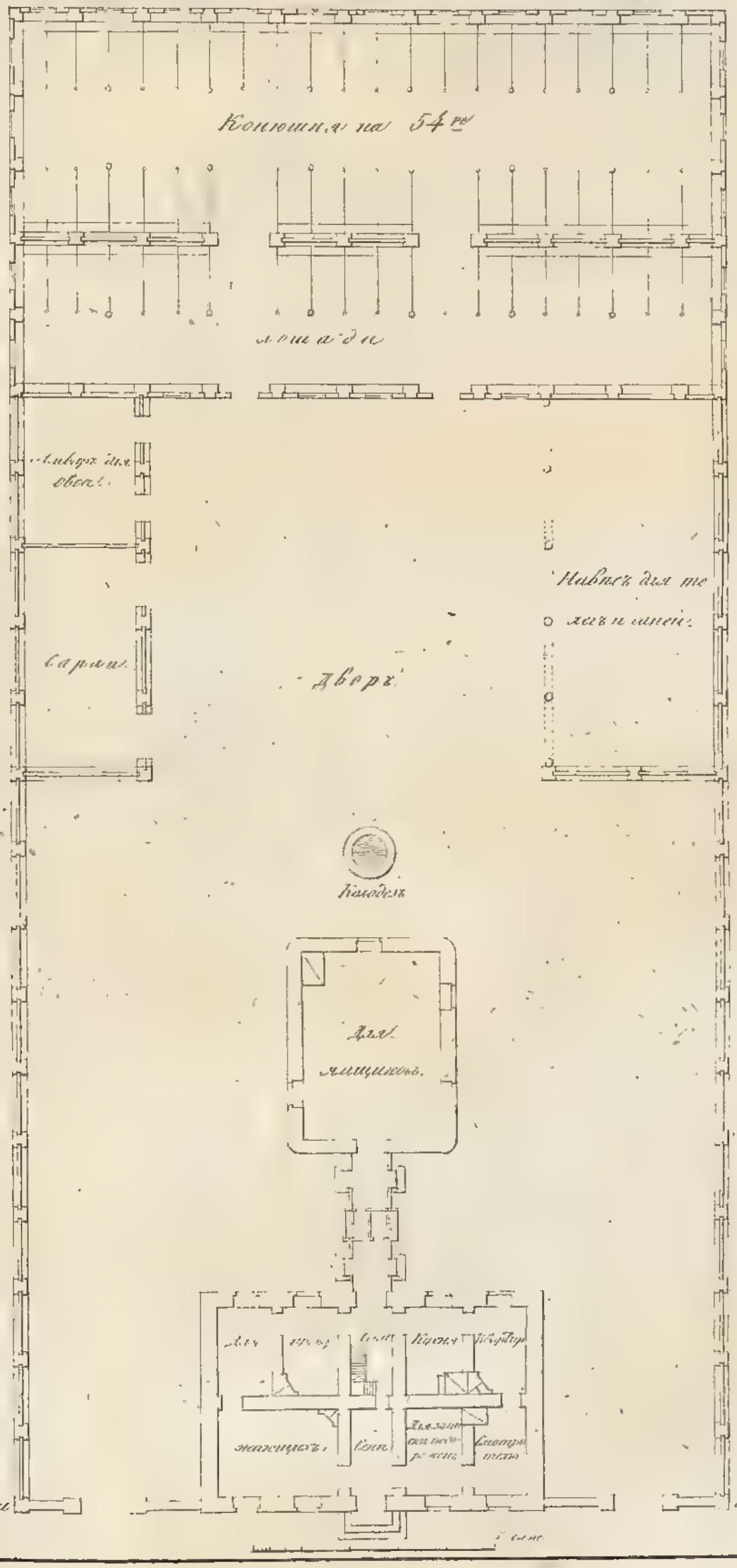

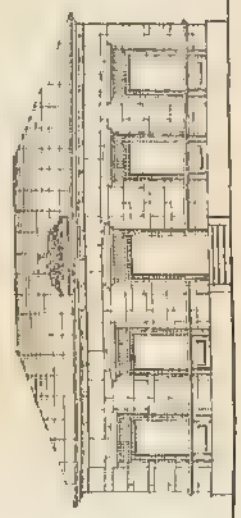

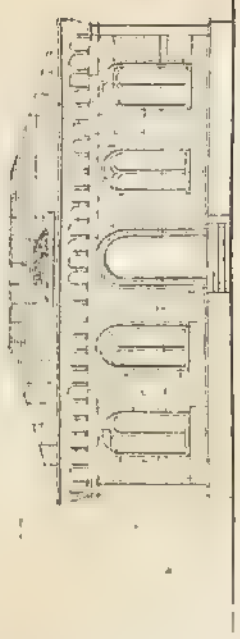

Примеч. Построение полной каменной станции обходится до 15,120 рублей серебром. (Помещение на станции по новым штатам положено.)

Планъ и фасады каменнаго станціоннаго дома съ гостинницею и надворными строеніями втораго разряда, для постройки по симъ типовымъ домовъ на шоссе.

Высочайше одобрено 25 Марта 1843 г. къ № 16,673.

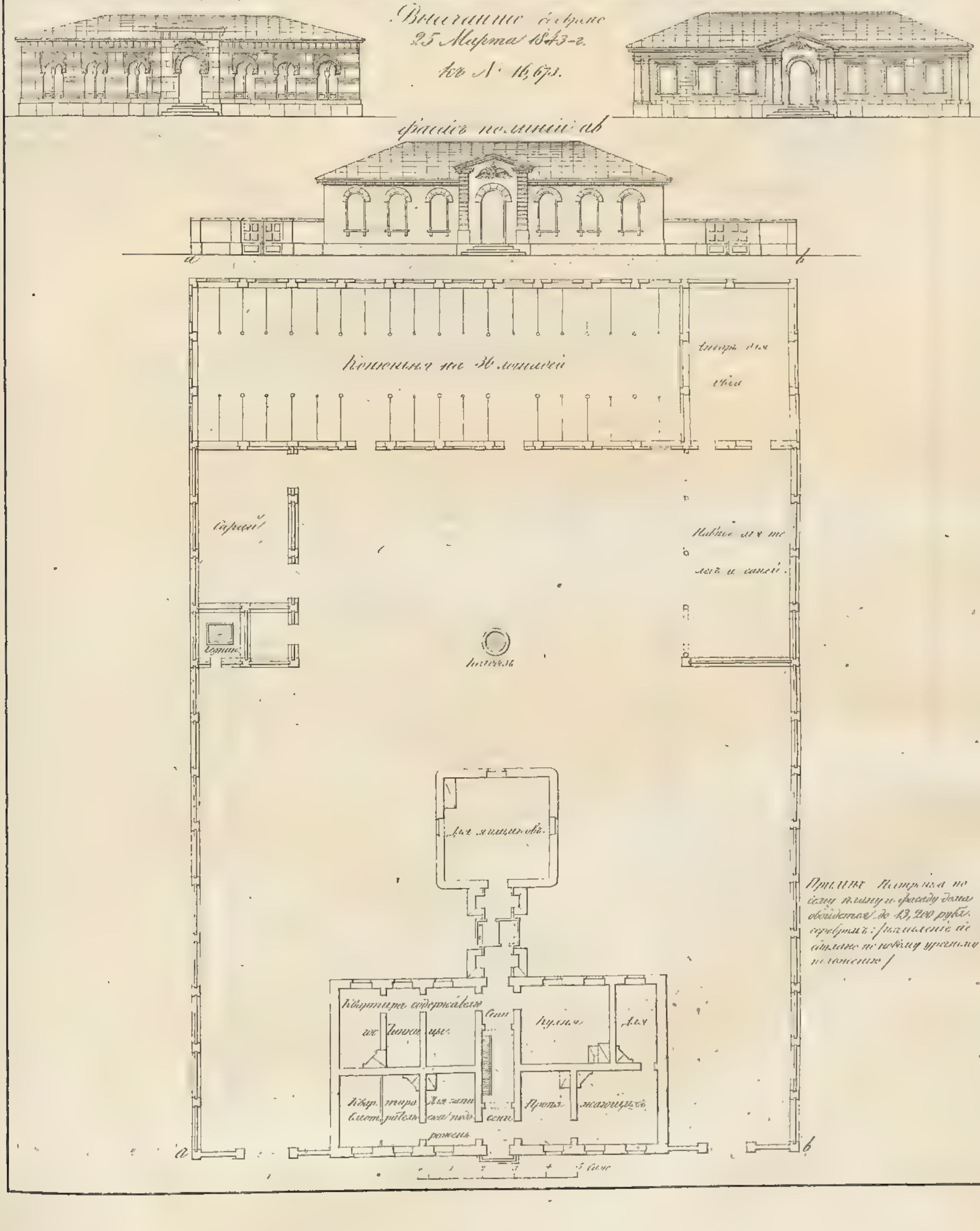

Примѣч. Постройка по сему плану и фасаду дома обойдется до 13,200 рублей серебромъ: (исчисленіе сдѣлано по новому урочному положенію)

Планъ и фасадъ каменнаго станціоннаго дома съ надворными строеніями третьяго разряда, для постройки по [illegible] шоссе.

Высочайше одобренъ: 25. Марта 1843 г.

[illegible] № 673

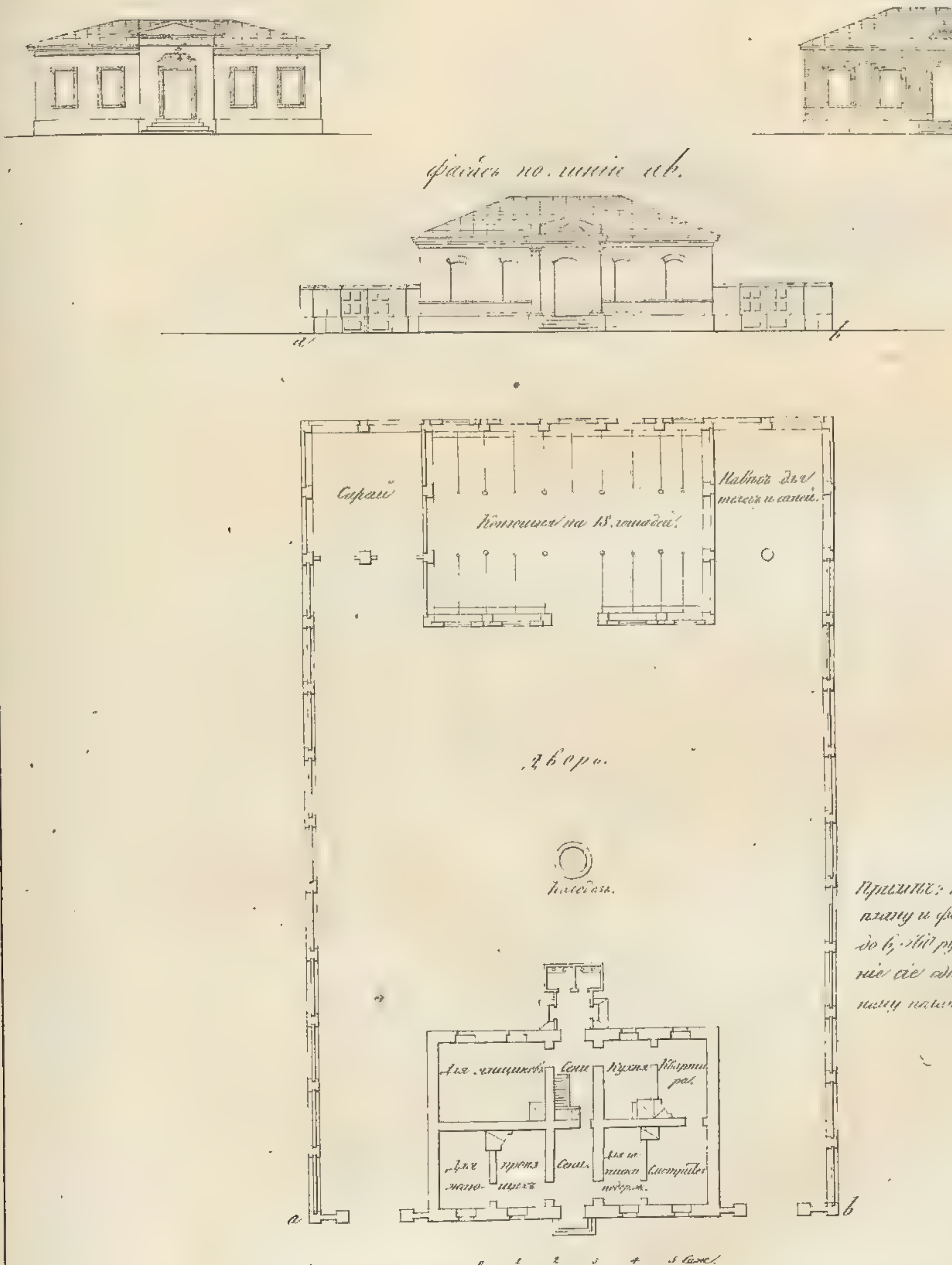

Примѣч: Построеніе по сему плану и фасаду дома обойдется до 5,[illegible]00 руб. серебромъ (исчисленіе сіе сдѣлано по новому урочному положенію)

Планъ и фасады каменнаго станціоннаго дома съ надворными строеніями, втораго разряда для постройки по онымъ таковыхъ домовъ на шоссе.

Высочайше одобрено: 25го Марта 1843-г.

къ № 16,673.

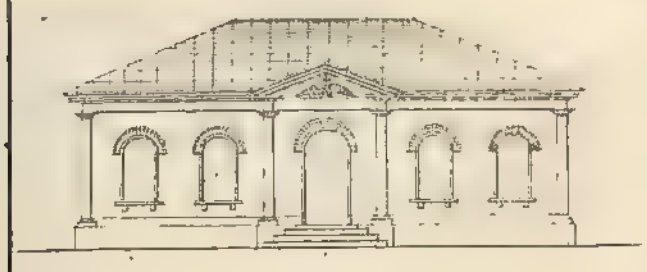

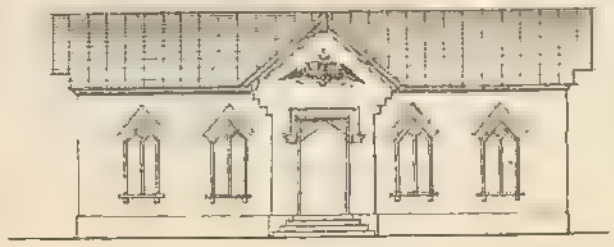

фасадъ по линіи ab.

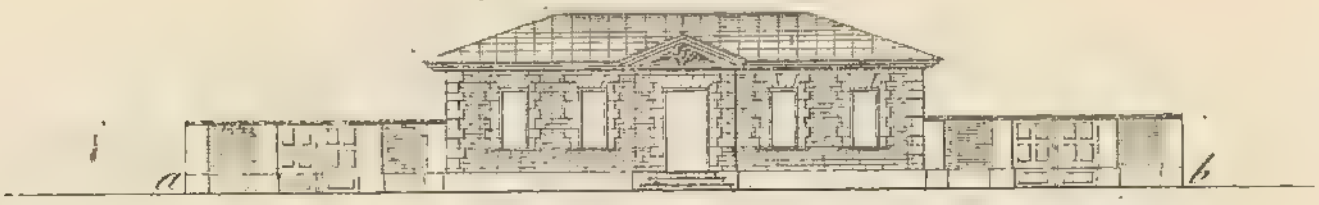

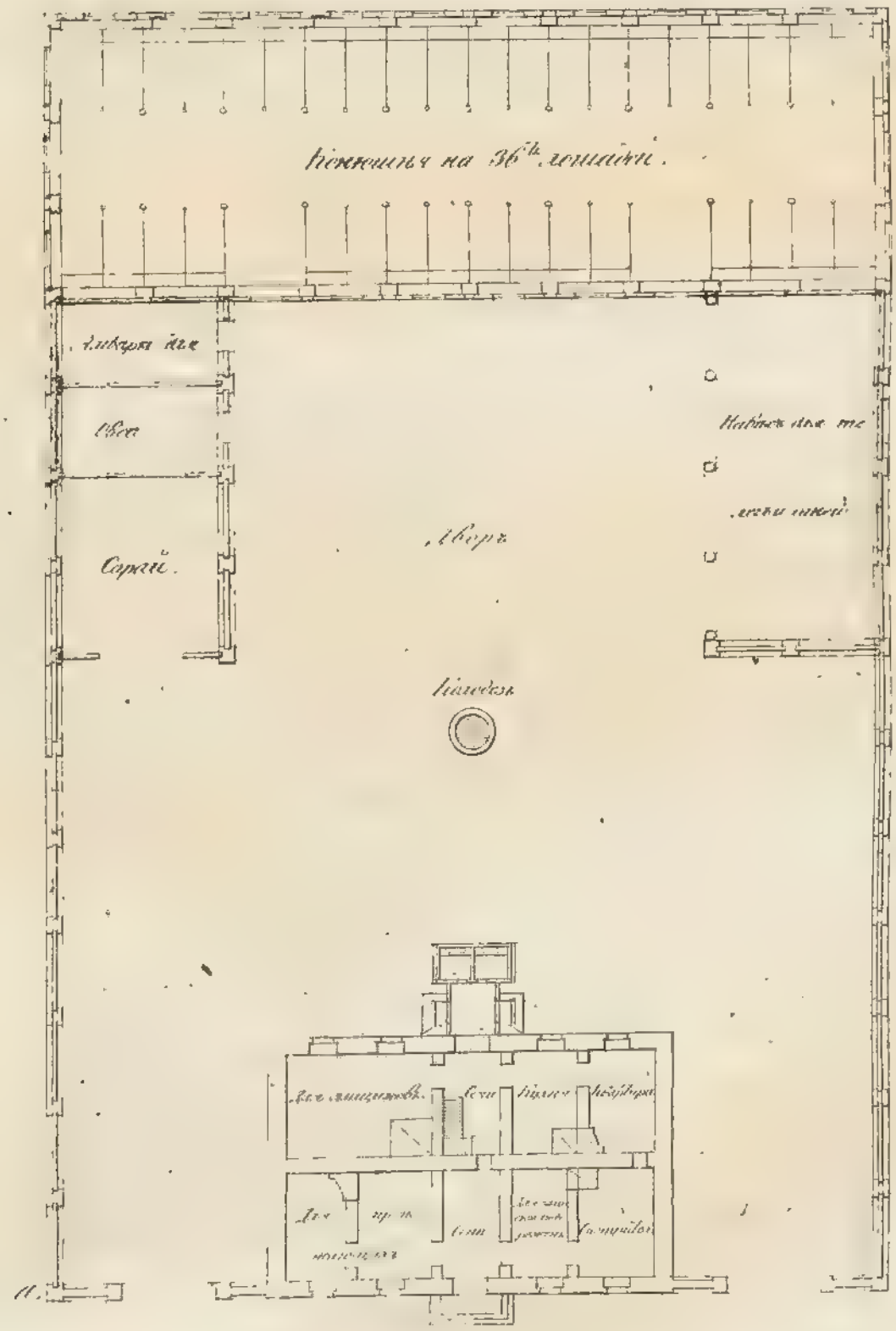

Примѣч. Постройка по сему плану и фасаду дома обойдется до 8,200 рублей серебромъ: (исчисленіе сіе сдѣлано по новому урочному положенію.)

Планъ и фасады каменнаго станціоннаго дома съ гостинницею и постоялыми строеніями третьяго разряда, для постройки по сему таковыхъ домовъ на шоссе.

Высочайше одобренъ!
25го Марта 1843 г.

къ № 16,673.

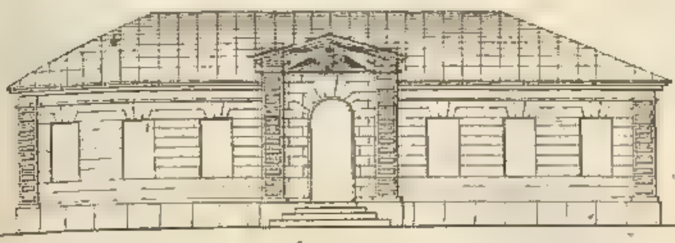

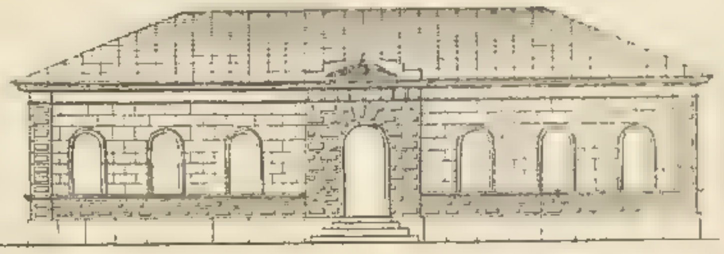

Фасадъ по линіи ab.

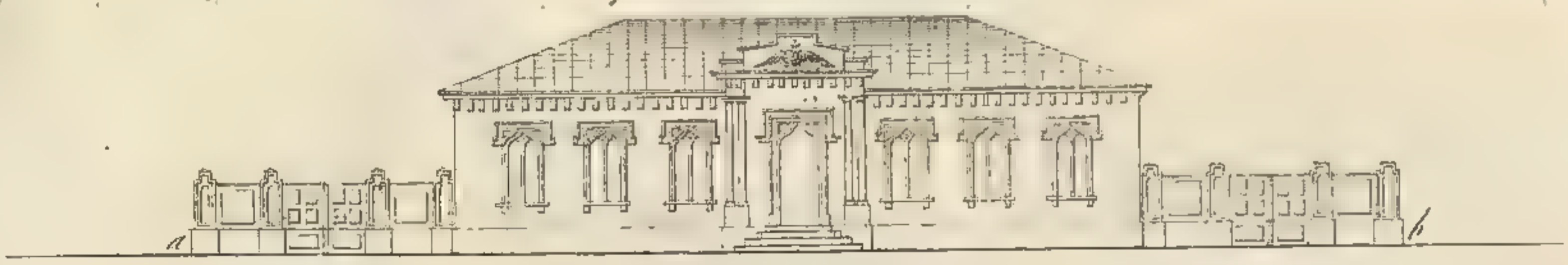

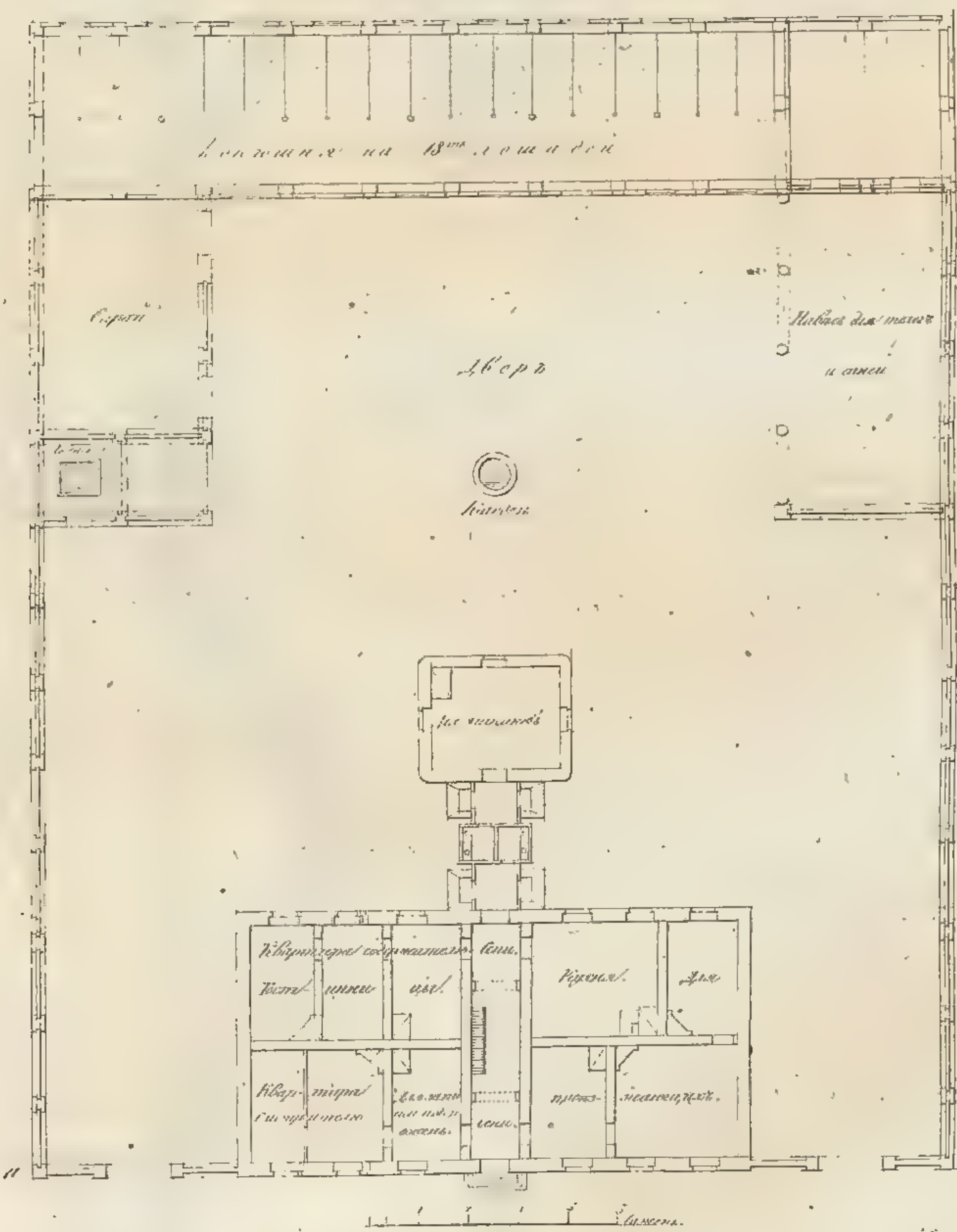

Примѣч.: Постройка по сему плану и фасаду обойдется въ 11.000 рублей серебромъ (исчисленіе сіе сдѣлано по новому урочному положенію).

Высочайше утверждены
25. Марта 1843 года

№ 16,693

Чертежи мостиковъ, при переѣздахъ чрезъ боковыя канавки шоссе.

Фасадъ.

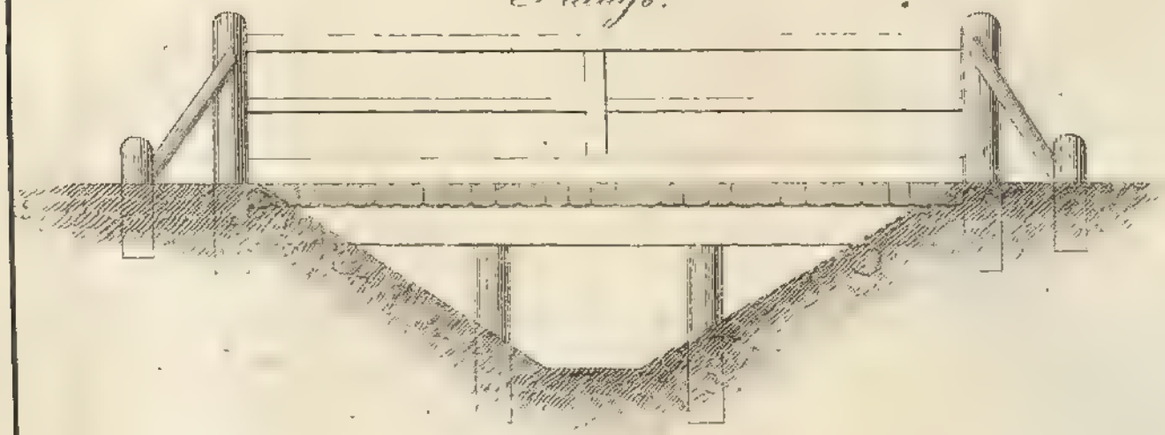

Планъ.

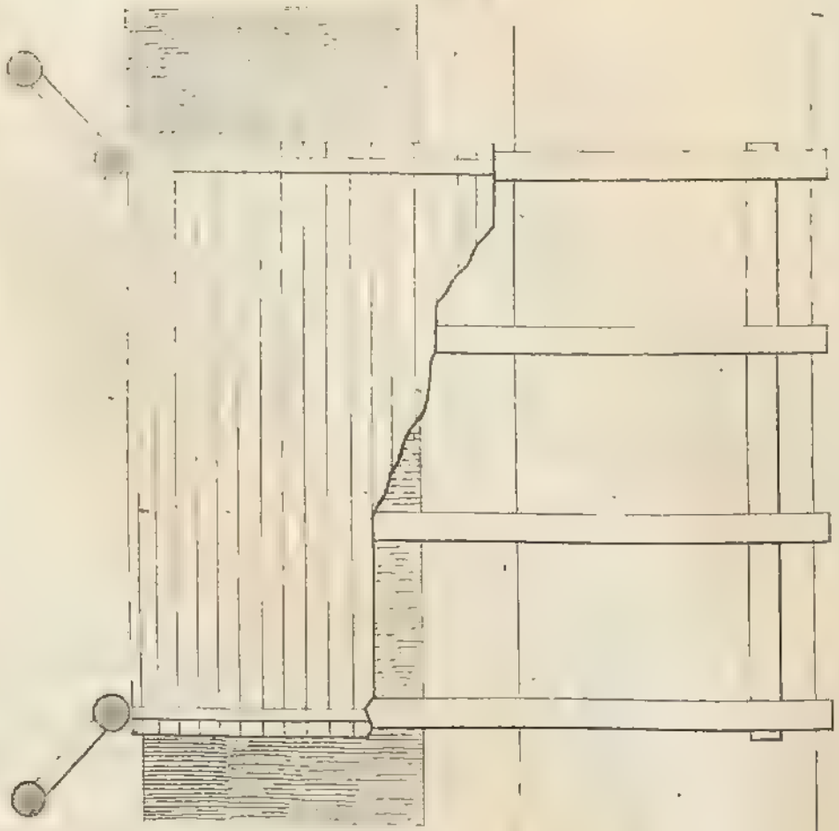

Фасадъ.

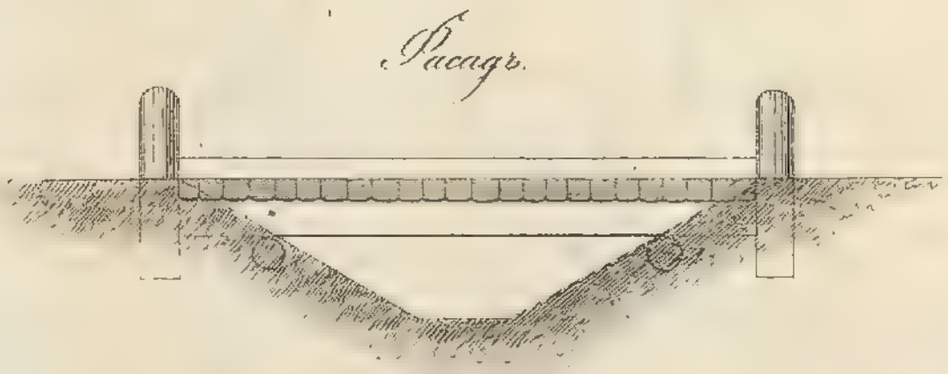

Планъ.

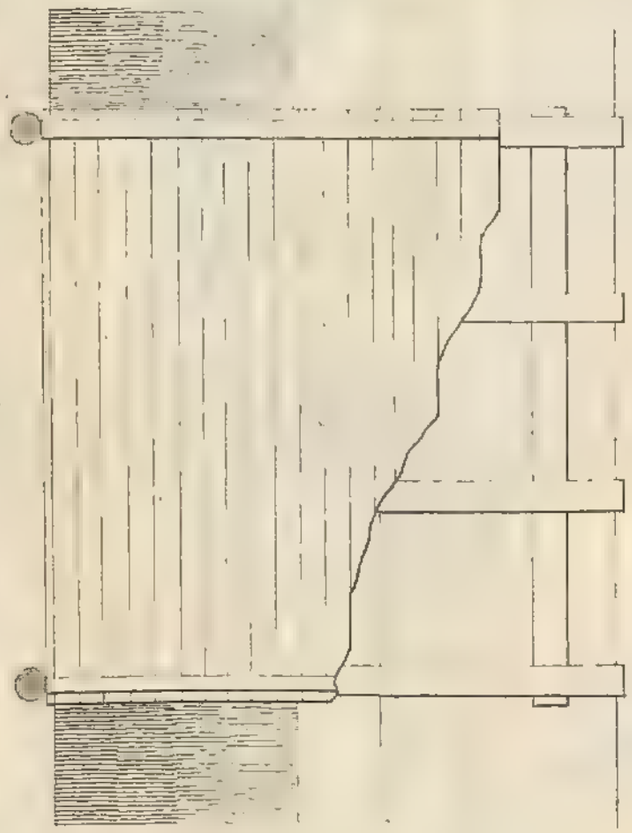

Масштабъ 1 2 3 Саж

19 Апреля 1843 года

къ № 16,755.

Къ описанію, о способѣ крытія крышъ соломою.

Высочайше утверждено 19 Апреля 1843 года

Къ описанію, о способѣ крытія крышъ соломою.

къ № 16,755.

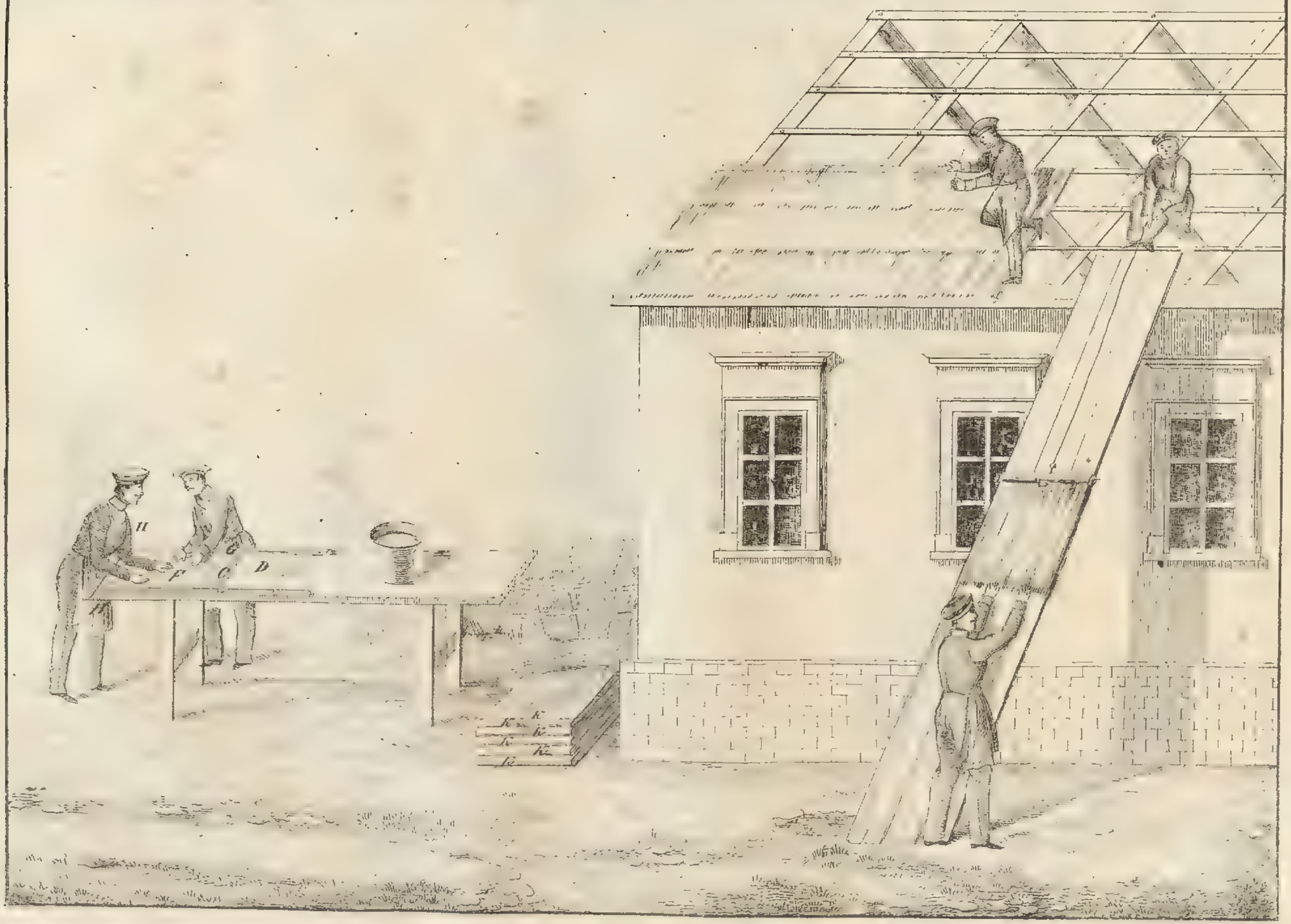

Высочайше утверждено 19. Апрѣля 1843 года.

КЪ ОПИСАНІЮ, О СПОСОБѢ КРЫТІЯ КРЫШЪ СОЛОМОЮ.

къ № 16,755.

Высочайше утверждены:
Мая 21го 1843 года.

въ № 17,061.

Гербы:
ГРУЗИНО-ИМЕРЕТИНСКОЙ ГУБЕРНІИ.

Грузино-Имеретинской.

Тифлисскаго Уѣзда.

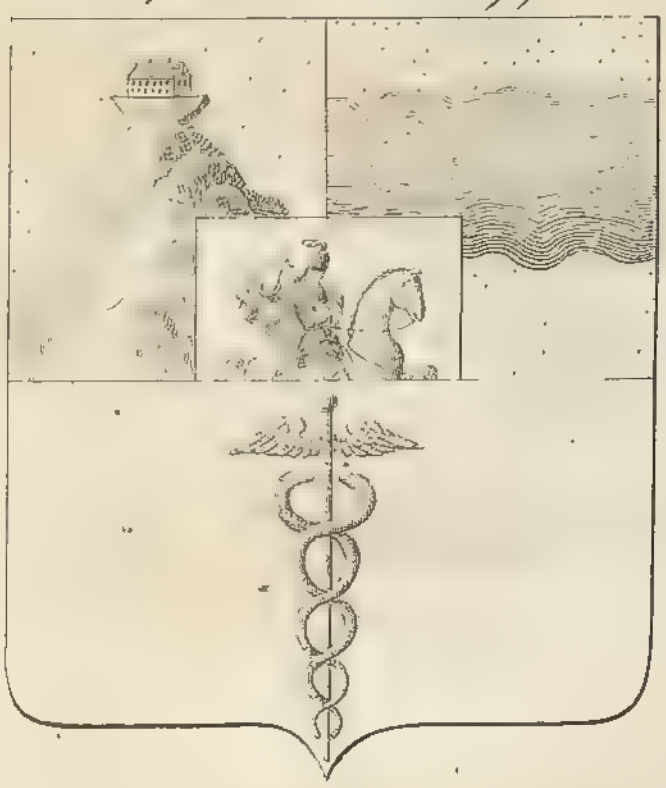

Горійскаго Уѣзда.

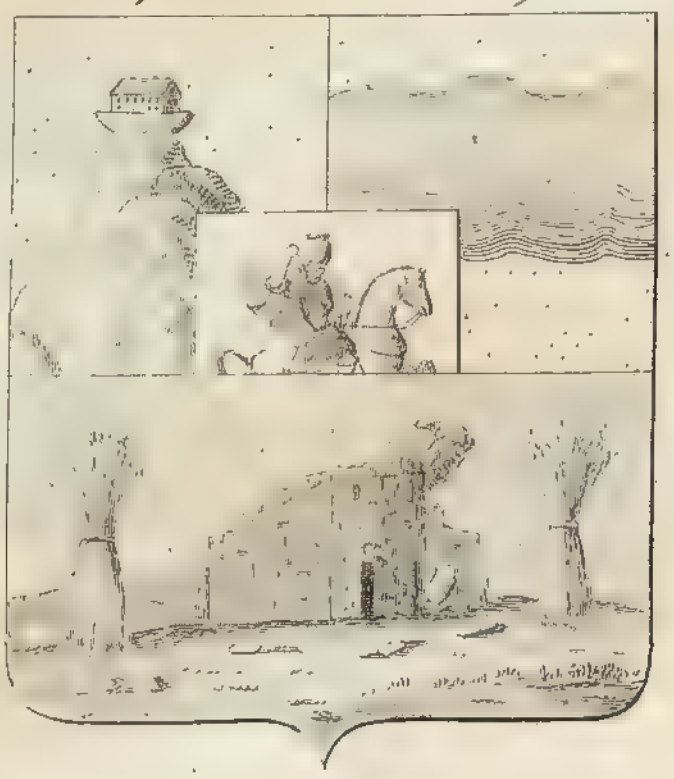

Высочайше утверждены:
Мая 21го 1843 года.

къ № 17,061.

Гербы:

ГРУЗИНО-ИМЕРЕТИНСКОЙ ГУБЕРНІИ.

Тегавскаго Уѣзда.

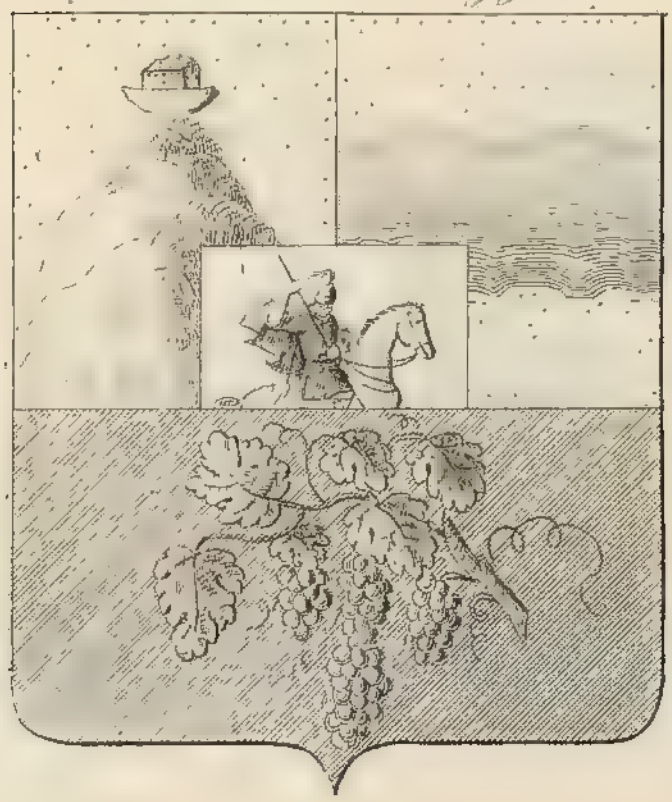

Джаробѣлоканскаго Уѣзда.

Кутаискаго Уѣзда.

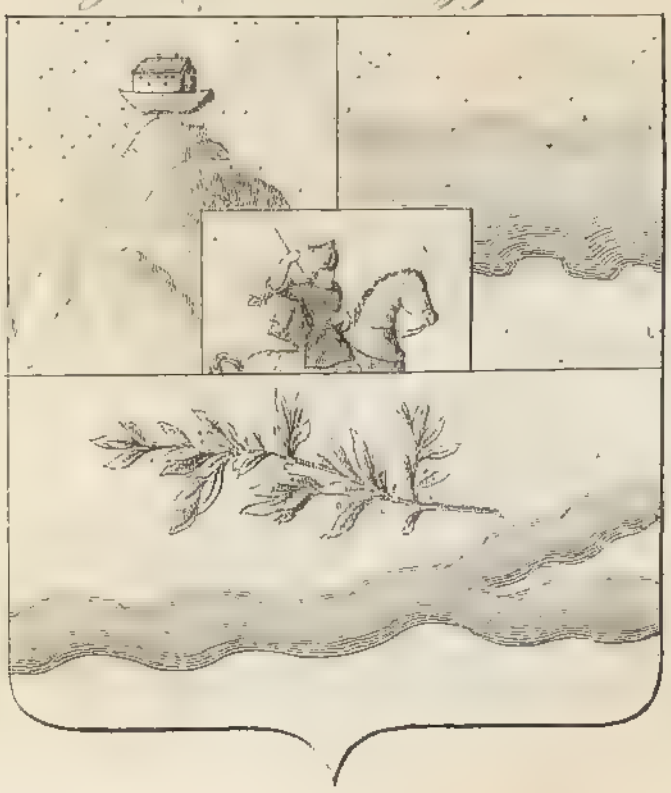

Высочайше утверждены
Мая 21го 1843 года.

къ № 11,061

Гербы
ГРУЗИНО ИМЕРЕТИНСКОЙ ГУБЕРНІИ.

Елисаветпольскаго Уѣзда.

Александропольскаго Уѣзда

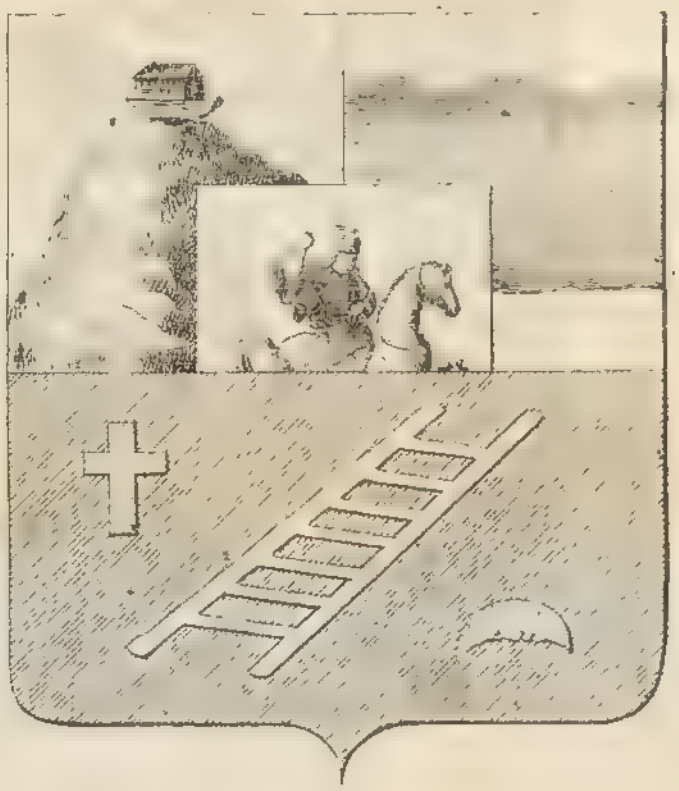

Ериванскаго Уѣзда.

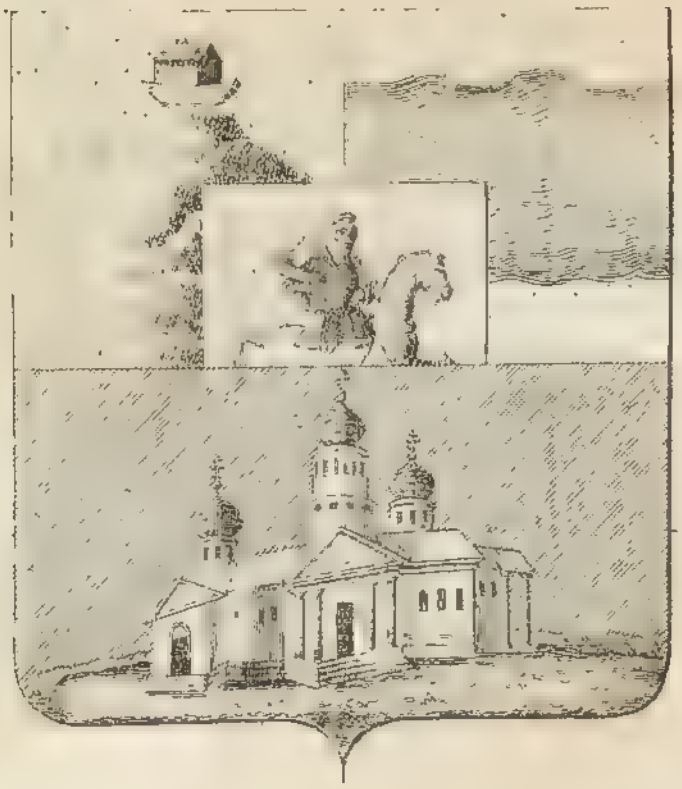

Высочайше утверждены
Мая 21го 1843 года

къ № 17,061.

Гербы
ГРУЗИНО ИМЕРЕТИНСКОЙ ГУБЕРНІИ.

Нахичеванскаго Уѣзда.

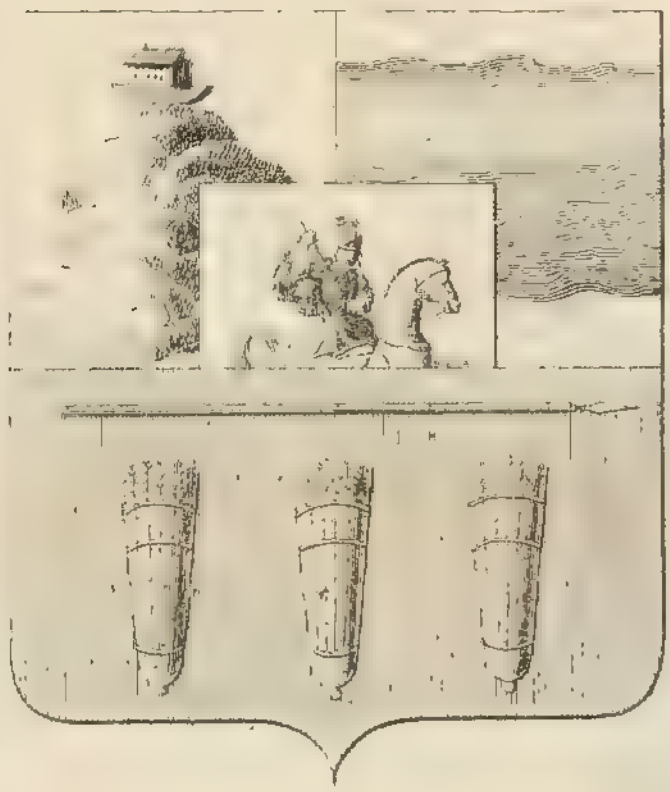

Ахалцыхскаго Уѣзда

Тифлисскаго Уѣзда

Высочайше утверждены
21 Мая 1843 года

№ 17,061

Гербъ

КАСПІЙСКОЙ ОБЛАСТИ.

Каспійской Области.

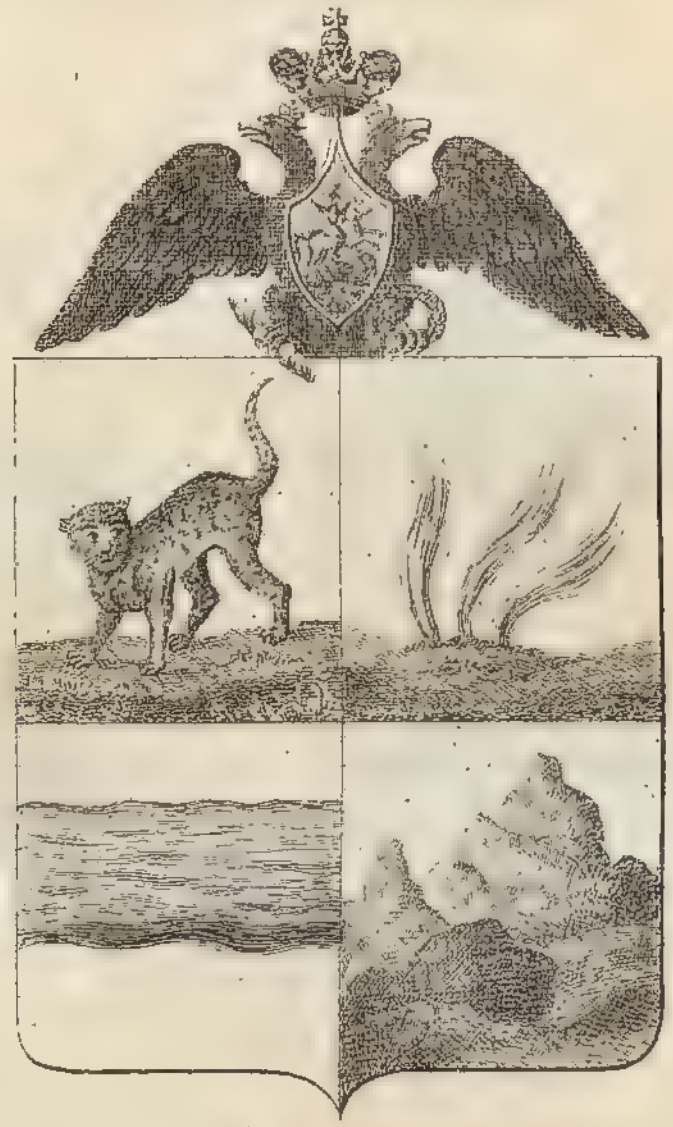

Ширванскаго Уѣзда.

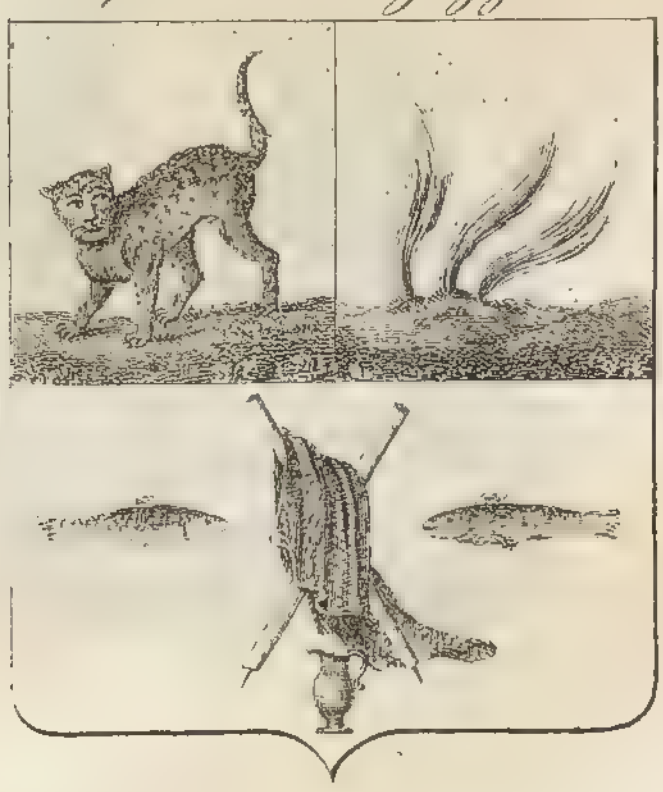

Лист 28

Высочайше утверждены
21 Мая 1843 года.

к № 17,061

Гербы
КАСПІЙСКОЙ ОБЛАСТИ

Кайтацкаго Уезда.

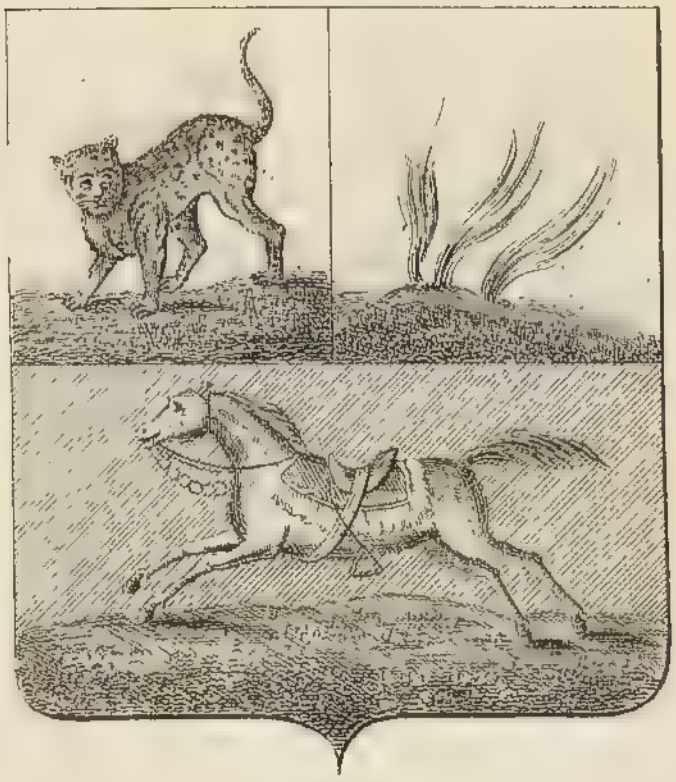

Шекинскаго Уезда.

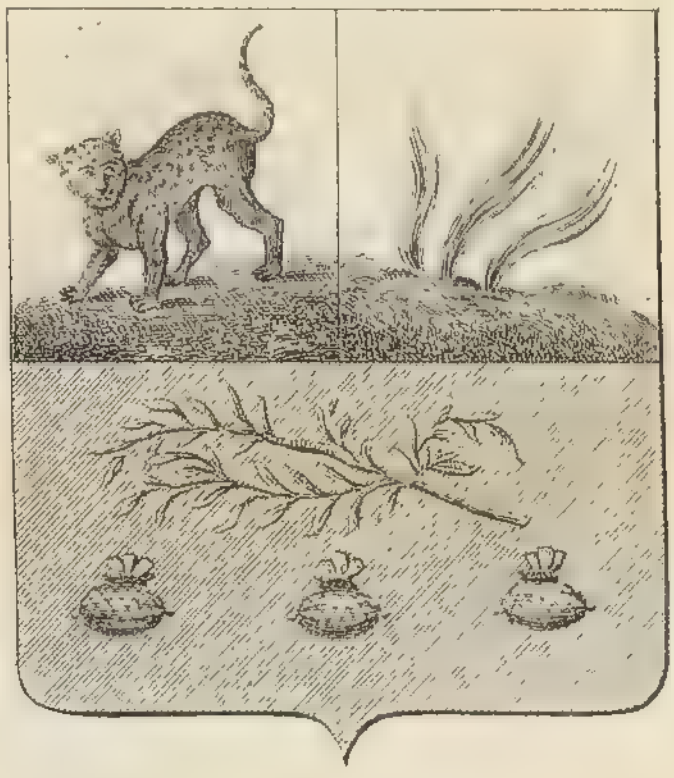

Тарковскаго Уезда.

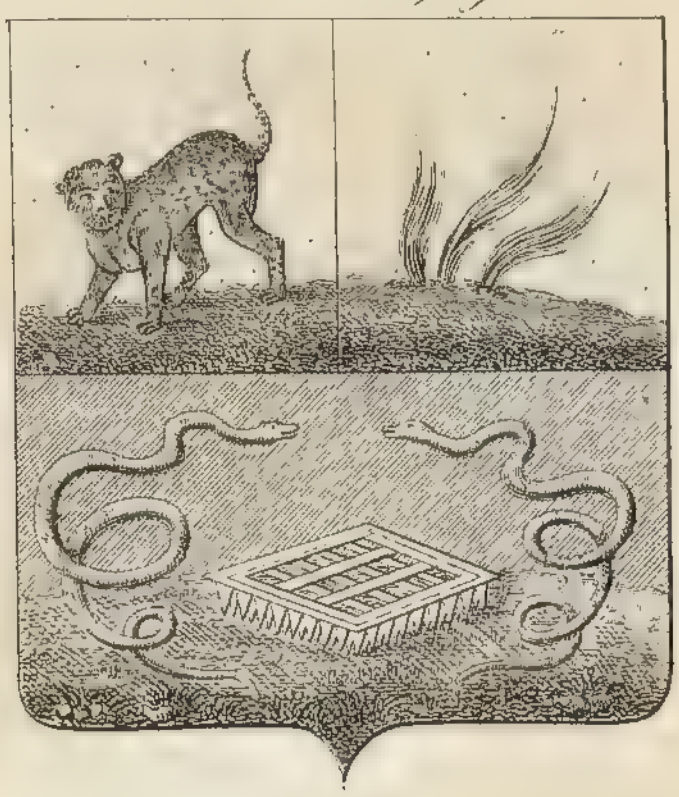

Высочайше утверждены
21 Марта 1843 года.

№ 17,061

Гербы

Каспийской области.

Бакинского Уезда.

Дербентского Уезда.

Кубинского Уезда.

Высочайше утверждены;
Іюня 11го 1843 года.

къ № 17,062

Гербъ

Ковенской Губерніи

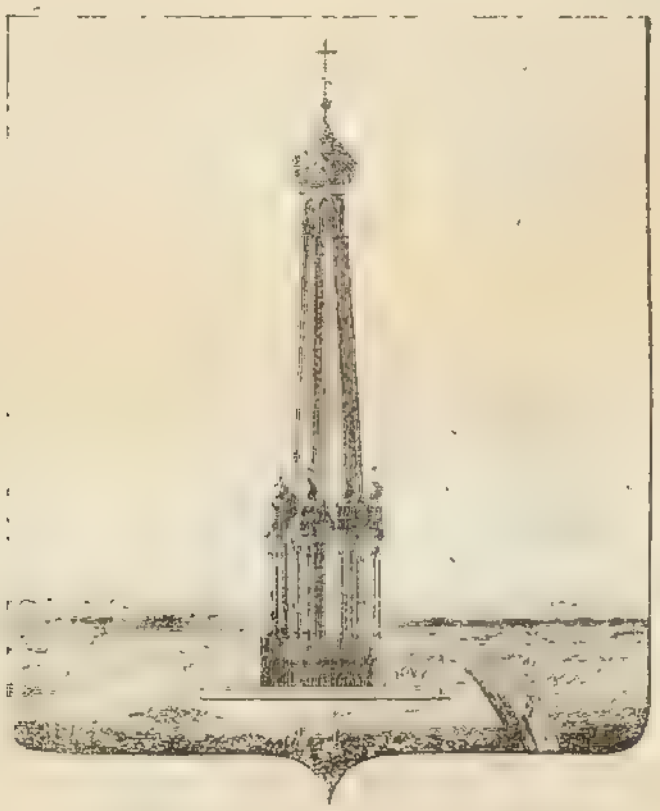

Высочайше утверждены Октября 27 1843 года.

къ № 17,270

ПОСТАНОВЛЕНІЕ БУДОКЪ И ЧАСОВЫХЪ СЪ РУЖЬЯМИ.

У Государя Императора и Государыни Императрицы.

Фиг. 1. §. 67.

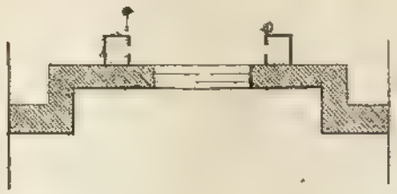

У Военнаго Министра, У Генералъ-Фельдмаршала и у Главнокомандующаго Армiею.

Фиг. 2. §. 69.

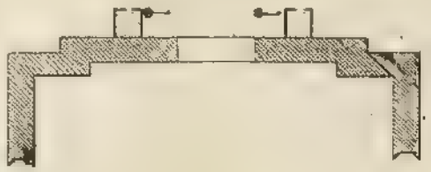

У Полнаго Генерала.

Фиг. 3. §. 70.

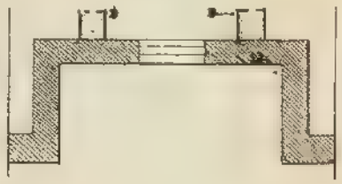

У Генералъ-Лейтенанта

Фиг. 4. §. 71.

У Генералъ-Маiора

Фиг. 5. §. 72.

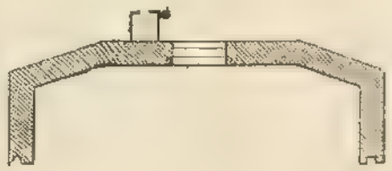

У Шлагбаумовъ.

Фиг. 1. §. 73.

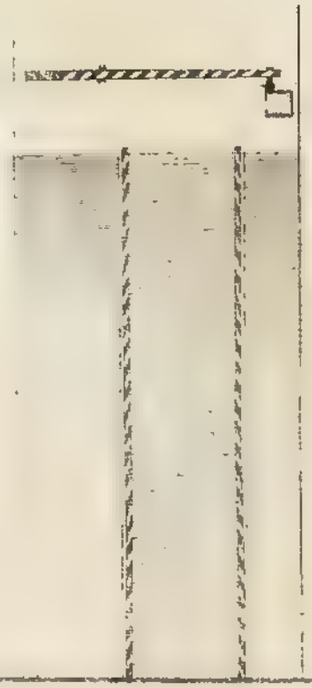

Фиг. 2. §. 73.

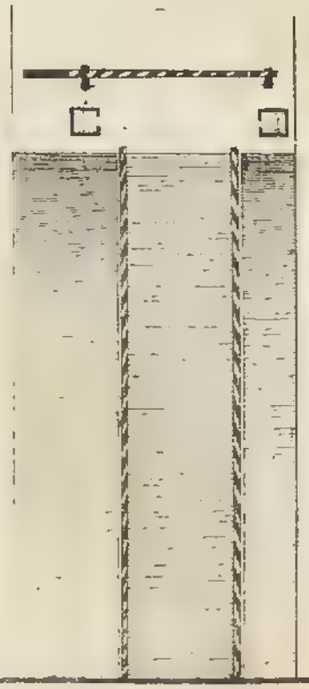

У Воротъ.

Фиг. 3. §. 74.

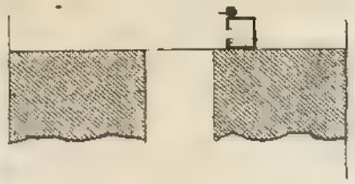

Фиг. 4. §. 74.

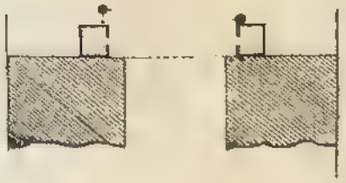

У Флагштока.

Фиг. 5. §. 75.

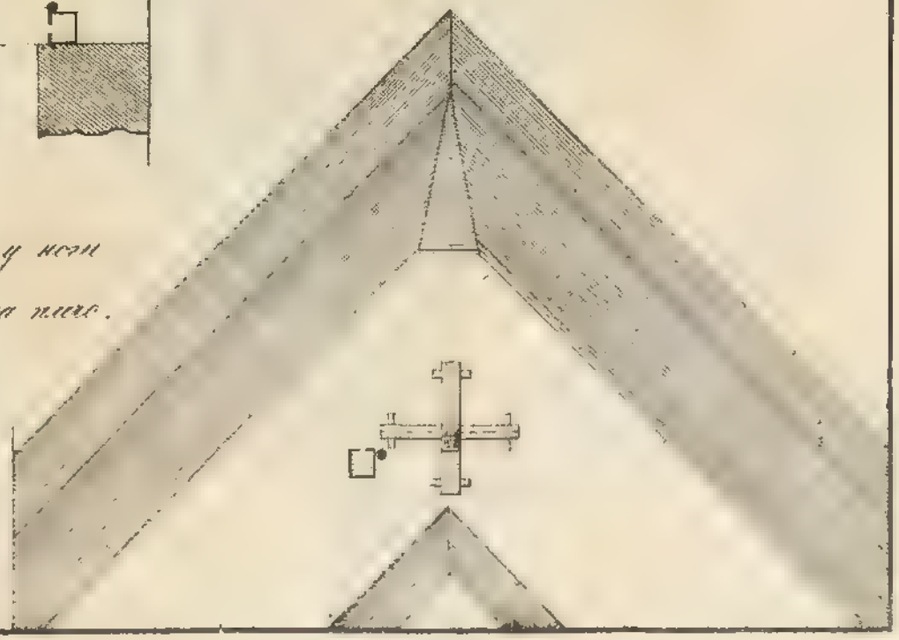

← Знакъ часоваго, держащаго ружье у ноги

• Знакъ часоваго, держащаго ружье на плечо.

0 1 2 3 6 9 Саж.

ПРИБАВЛЕНІЕ

КЪ VIII-му ТОМУ ВТОРАГО СОБРАНІЯ ЗАКОНОВЪ

РОССІЙСКОЙ ИМПЕРІИ.

1833.

5942 а.—Января 28. Именный, объявленный Инженерному Департаменту Военнымъ Министромъ.—*О порядкѣ расходованія суммы, высылаемой Командиру отдѣльнаго Кавказскаго корпуса на отопленіе и освѣщеніе воинскихъ зданій.*

Военный Совѣтъ, разсмотрѣвъ представленіе Инженернаго Департамента отъ 21 сего Января и изложенное въ семъ представленіи объясненіе Командира отдѣльнаго Кавказскаго корпуса о затрудненіяхъ и неудобствахъ въ доставленіи Департаменту третныхъ вѣдомостей о суммѣ, высылаемой на отопленіе и освѣщеніе воинскихъ зданій, и о необходимости увеличить оную, съ тѣмъ, чтобы предоставить непосредственному усмотрѣнію корпуснаго Командира распоряженія сею суммою, положилъ: 1) Доставленіе Инженерному Департаменту отъ Командира Кавказскаго корпуса третныхъ вѣдомостей прекратить, не отмѣняя однакожъ присылки установленныхъ краткихъ годовыхъ отчетовъ. 2) Испрашиваемую Генералъ-Адъютантомъ Барономъ Розеномъ добавку къ отпускаемымъ нынѣ 168,933 руб. еще 1339 руб. 85½ коп., начать съ 1834 года и требовать ежегодно по смѣтѣ Инженернаго Департамента. 3) Распоряженіе сею суммою предоставить непосредственному усмотрѣнію Командира отдѣльнаго Кавказскаго корпуса, на основаніи § 4 Высочайше конфирмованнаго 9 Мая 1817 года положенія, въ коемъ сказано: «заготовленіе потребныхъ для отопленія и освѣщенія веществъ подрядомъ, или хозяйственнымъ способомъ, покупкою по частямъ, или пріобрѣтеніемъ въ позволенныхъ мѣстахъ полковыми людьми въ свободное отъ службы время, за установленную главными начальниками умѣренную цѣну, словомъ сказать, придуманіе всѣхъ тѣхъ средствъ, чрезъ которыя можетъ быть казна въ выгодѣ по сей части,—предоставляется собственной рѣшимости мѣстныхъ начальниковъ.»

5942 а
6240 а

Таковое заключеніе Военнаго Совѣта, Государь Императоръ въ 28 день сего Января соизволилъ Высочайше утвердить.

6240 а.—Іюня 3. Именный, объявленный Управлявшему Министерствомъ Юстиціи Министромъ Императорскаго Двора.—*О производствѣ придворныхъ берейтерскихъ учениковъ въ 14 классъ.*

Государь Императоръ Высочайше повелѣть соизволилъ: штата придворной конюшни берейтерскаго ученика Якова Петрова, за усердную и ревностную службу, произвесть въ четырнадцатый классъ.

Сію Высочайшую волю я имѣю честь сообщить Вашему Высокородію, для предложенія Правительствующему Сенату, присовокупляя къ тому, что Его Величеству благоугодно постановить на будущее время правиломъ, чтобы придворные берейтерскіе ученики производимы были въ 14 классъ чрезъ шесть лѣтъ службы ихъ въ семъ званіи, буде притомъ окажутъ нужныя способности и знаніе своего дѣла.

ПРИБАВЛЕНІЕ

КЪ X-МУ ТОМУ ВТОРАГО СОБРАНІЯ ЗАКОНОВЪ

РОССІЙСКОЙ ИМПЕРІИ.

1835.

7842 а.—Февраля 6. Именный, объявленный Инженерному Департаменту Военнымъ Министромъ.—*О заготовленіи дровъ для отапливанія воинскихъ зданій, въ городѣ Оренбургѣ состоящихъ.*

Военный Совѣтъ, разсмотрѣвъ представленіе Инженернаго Департамента отъ 26 Января, нашелъ и съ своей стороны весьма полезными предположенія Командира отдѣльнаго Оренбургскаго корпуса, Генералъ-Адъютанта Перовскаго, относительно заготовленія дровъ для отапливанія воинскихъ зданій, въ г. Оренбургѣ состоящихъ, хозяйственнымъ образомъ, и объ освобожденіи его отъ доставленія Департаменту слѣдующихъ по положенію 9 Мая 1817 года вѣдомостей и выписокъ, относящихся къ отчетности, кромѣ одного общаго отчета, съ тѣмъ, чтобы ему было предоставлено изъ остатковъ суммы, отпускаемой на дрова и отъ отчисленія за бревна изъ ассигнованныхъ по смѣтамъ денегъ (по Инженерной части) съ пониженіемъ противъ вольной продажи четвертою частію составлять особый капиталъ, которымъ распоряжаться какъ экстраординарною суммою на улучшеніе хозяйственнаго оборота по заготовленію дровъ и лѣса; по сему Военный Совѣтъ положилъ: на приведеніе сего въ исполненіе испросить Высочайшее разрѣшеніе. **7842** а

Государь Императоръ положеніе Военнаго Совѣта 6 сего Февраля соизволилъ Высочайше утвердить.

ПРИБАВЛЕНІЕ

КЪ XII-МУ ТОМУ ВТОРАГО СОБРАНІЯ ЗАКОНОВЪ

РОССІЙСКОЙ ИМПЕРІИ.

1837.

10267 а. — Мая 23. Высочайше утвержденная докладная записка Министра Императорскаго Двора. — *О назначеніи срока службы для придворныхъ мастеровыхъ.*

Для мастеровыхъ Гофъ-Интендантскаго вѣдомства не было положено опредѣленнаго срока службы. Нынѣ Оберъ-Гофмейстеръ Графъ Кутайсовъ вошелъ ко мнѣ съ представленіемъ, о назначеніи таковаго, сообразно трудности каждаго мастерства и вліянію онаго на здоровье, полагая по бронзовому и кузнечному 22 года, по машинному, кровельному и полотерному 25 лѣтъ, по прочимъ же мастерствамъ, равно и для садовой команды, 30 лѣтъ, съ предоставленіемъ всѣмъ мастеровымъ права, по прослуженіи сихъ лѣтъ, увольняться въ отставку съ полнымъ пенсіономъ противъ послѣднихъ окладовъ получаемаго ими жалованья; въ случаѣ же увольненія за болѣзнями и увѣчьемъ прежде положенныхъ лѣтъ, назначать имъ пенсіоны по числу лѣтъ выслуги, на основаніи положенія о пенсіонахъ по придворному вѣдомству. Къ сему Графъ Кутайсовъ присовокупилъ, что въ числѣ мастеровыхъ Гофъ-Интендантскаго вѣдомства находятся 43 человѣка, поступившіе изъ нижнихъ воинскихъ чиновъ до устройства школы мастеровыхъ, которые пользуются правомъ на отставку по прослуженіи двадцати пяти лѣтъ. К**10267** а

Имѣя счастіе представить о семъ на благоусмотрѣніе Вашего Императорскаго Величества и всеподданнѣйше донося, что по мастеровой ротѣ Главнаго Штаба, состоящей при Придворномъ Экипажномъ заведеніи, назначенъ для отставки двадцати-пяти-лѣтній срокъ выслуги, полагалъ бы съ моей стороны для единообразія, ограничить симъ же срокомъ всѣхъ мастеровыхъ, какъ по Гофъ-Интендантскому, такъ и по прочимъ придворнымъ вѣдомствамъ; пенсіоны же назначать имъ на основаніи придворнаго положенія, какъ и доселѣ было.

Резолюція. Высочайше повелѣно исполнить по моему представленію.

ПРИБАВЛЕНІЕ

КЪ XVII^му ТОМУ ВТОРАГО СОБРАНІЯ ЗАКОНОВЪ

РОССІЙСКОЙ ИМПЕРІИ.

1842.

15233 а.—Января 23. Именный, объявленный въ циркулярномъ предписаніи Инспекторскаго Департамента Морскаго Министерства.—*О обращеніи безсрочно-отпускныхъ нижнихъ чиновъ, освобожденныхъ по Всемилостивѣйшему манифесту отъ слѣдствія и суда, на службу въ ближайшіе внутренніе гарнизонные баталіоны.*

Въ приказѣ Военнаго Министра, отъ 30 Декабря 1841 года, изъяснено:

Въ слѣдствіе возникшаго по дѣламъ Аудиторіатскаго Департамента вопроса: подлежатъ ли обращенію на службу освобожденные по Всемилостивѣйшему манифесту 16 Апрѣля сего года отъ слѣдствія и суда, нижніе чины изъ числа безсрочно-отпускныхъ, или же слѣдуетъ увольнять ихъ по прежнему въ безсрочный отпускъ? Государь Императоръ Высочайше повелѣть изволилъ: безсрочно-отпускныхъ нижнихъ чиновъ, освобожденныхъ отъ слѣдствія и суда по вышеупомянутому Всемилостивѣйшему манифесту, обратить на службу въ ближайшіе внутренніе гарнизонные баталіоны, гдѣ они и должны оставаться все то время, которое бы слѣдовало имъ быть въ означенномъ отпуску, а потомъ уже увольнять ихъ въ отставку, ежели они по поведенію и усердію къ службѣ будутъ сего достойны, исключая изъ срока службы все то время, которое они находились подъ слѣдствіемъ и судомъ.

Государь Императоръ въ 19 день сего Января Высочайше повелѣть изволилъ вышеизложенное повелѣніе распространить во всей силѣ и на безсрочно-отпускныхъ нижнихъ **15233** а **15242** а чиновъ морскаго вѣдомства.

15242 а.—Января 26. Высочайше утвержденная докладная записка Министра Государственныхъ Имуществъ.—*О раздѣленіи лѣсовъ на шесть вице-инспекцій.*

При избраніи различныхъ системъ лѣснаго хозяйства, опыты, произведенные въ Лисинскомъ учебномъ лѣсничествѣ, показали, что системы иностранныя не могутъ быть усвоены Россіи. Обширность нашихъ лѣсовъ, особенности въ правѣ владѣнія, въ законодательствѣ и въ способахъ сбыта, требуютъ и въ самомъ устройствѣ лѣсовъ особыхъ основаній, которыя, при пособіи лѣсной науки, соотвѣтствовали бы всѣмъ условіямъ нашей мѣстности, и такимъ образомъ составили бы Русское лѣсное хозяйство, съ положеніемъ каждаго края свойственное.

Чтобы достигнуть сей цѣли, я нашелъ необходимымъ раздѣлить лѣса, по мѣстному ихъ положенію и по происходящему отъ того различію въ свойствѣ лѣсовъ, на нѣсколько вице-инспекцій, съ тѣмъ, чтобы въ каждой изъ нихъ имѣть на мѣстѣ особаго Вице-Инспектора для ближайшаго наблюденія за описаніемъ и измѣреніемъ лѣсовъ, за водвореніемъ постоянной лѣсной стражи, введеніемъ правильнаго лѣснаго хозяйства и развитіемъ лѣсной промышлености какъ для мѣстнаго потребленія, такъ и сплава въ другія мѣста. Но дабы основать таковое лѣсоустройство на твердыхъ на-

15242 началахъ, предположено въ каждой вице-инспекціи учредить первоначально по одному образцовому лѣсничеству, въ которомъ ввести хозяйство, сообразное съ свойствомъ лѣсовъ, климатомъ и другими условіями мѣстности. Въ сіи образцовыя лѣсничества будутъ посылаемы выпускаемые на службу офицеры Корпуса Лѣсничихъ для пріобрѣтенія практическихъ свѣдѣній о лѣсоустройствѣ въ административномъ и хозяйственномъ отношеніи, и наконецъ изъ средоточія образцовыхъ лѣсничествъ будетъ распространяться правильное лѣсное хозяйство постепенно на всѣ лѣса, къ вице-инспекціи принадлежащіе.

При составленіи проекта раздѣленія лѣсовъ, различіе мѣстности указало необходимость раздѣлить ихъ на шесть вице-инспекцій, и какъ положенное по штату число Вице-Инспекторовъ для сего недостаточно, то недостатокъ сей пополнится запасными штабъ-офицерами Корпуса Лѣсничихъ, которые будутъ дѣйствовать подъ руководствомъ ближайшихъ Вице-Инспекторовъ; и, за тѣмъ, когда опытъ покажетъ удобство настоящаго раздѣленія лѣсовъ на шесть вице-инспекцій, я приму обстоятельство сіе въ соображеніе при окончательномъ пересмотрѣ положенія о Корпусѣ Лѣсничихъ.

Между тѣмъ, доводя до Высочайшаго свѣдѣнія Вашего Императорскаго Величества о таковой мѣрѣ ко введенію правильнаго лѣснаго хозяйства въ нашихъ лѣсахъ и всеподданнѣйше поднося при семъ вѣдомость и карту раздѣленія лѣсовъ, осмѣливаюсь полагать, что симъ только способомъ можно будетъ достигнуть предположенной цѣли и при пособіи науки основать Русское лѣсное хозяйство, сообразное съ нашими законами, обычаями и географическими условіями, и тѣмъ самымъ обезпечить на будущее время и цѣлость лѣсовъ и выгоды казны.

Резолюція. Его Императорское Величество изволилъ читать и одобрить сіе предположеніе.

Вѣдомость о числѣ штабъ и оберъ-офицеровъ, лѣсныхъ округовъ, лѣсничествъ, подлѣсничествъ и десятинъ лѣса въ каждой губерніи, по предполагаемымъ вице-инспекціямъ.

	Вице-Инспекціи.	Штабъ-офицеровъ.	Оберъ-офицеровъ.	Лѣсныхъ округовъ.	Лѣсничествъ.	Подлѣсничествъ.	Число десятинъ лѣса.
	I.						
1	С. Петербургской.	3	14	3	6	4	371188
2	Псковской.	1	10	2	1	6	92353
3	Новгородской.	1	15	4	3	7	1044694
4	Олонецкой.	2	22	4	5	12	7665260
5	Архангельской.	2	24	3	3	12	29866961
6	Вологодской.	2	16	5	3	9	32944114
	Итого.	11	101	21	21	50	71984579
	II.						
1	Московской.	2	14	3	2	3	517979
2	Тверской.	1	11	1	4	4	506910
3	Ярославской.	1	11	2	1	5	260165
4	Владимірской.	1	15	4	2	8	619351
5	Рязанской.	1	12	2	1	8	419984
6	Тульской.	1	12	2	4	5	66275
7	Калужской.	1	11	2	4	4	135370
8	Смоленской.	1	7	1	2	5	64588
9	Орловской.	1	14	2	2	9	315342
10	Курской.	1	7	—	1	4	28809
11	Воронежской.	1	14	—	4	8	357564
12	Тамбовской.	1	15	2	2	9	849175
	Итого.	13	143	21	29	75	5939310
	III.						
1	Эстляндской.	—	4	1	—	2	5610
2	Лифляндской.	2	17	4	5	4	157907
3	Курляндской.	5	—	3	—	—	417251
4	Витебской.	1	10	3	2	4	174563
5	Могилевской.	1	9	2	—	6	61895
6	Виленской.	2	15	5	1	9	535272
7	Минской.	2	15	3	2	10	555006
8	Гродненской.	1	15	3	4	7	271505
9	Бѣлостокской области.	2	7	1	2	4	79792
	Итого.	16	92	25	16	46	2078799
	IV.						
1	Харьковской.	1	13	—	4	7	254451
2	Полтавской.	1	6	—	1	3	45811
3	Черниговской.	1	12	1	2	7	285200
4	Екатеринославской.	1	12	2	2	7	27355
5	Херсонской.	1	5	—	1	2	17290
6	Таврической.	1	8	2	1	4	101661
7	Бессарабской области.	1	4	—	1	2	27270
8	Каменецъ-Подольской.	1	10	3	2	4	58188
9	Кіевской.	1	11	2	1	7	146140
10	Волынской.	1	12	3	2	6	197032
	Итого.	10	93	13	17	49	1161298

	Вице-Инспекціи.	Штабъ-офицеровъ.	Оберъ-офицеровъ.	Лѣсныхъ округовъ.	Лѣсничествъ.	Подлѣсничествъ.	Число десятинъ лѣса.
	V.						
1	Костромской.	1	15	4	2	9	1494560
2	Нижегородской.	1	16	5	4	9	789553
3	Казанской.	2	36	10	6	18	2269702
4	Вятской.	5	27	8	7	14	9525731
5	Пермской.	3	18	2	3	11	11027259
6	Оренбургской.	2	20	5	4	10	2749540
	Итого.	14	132	30	26	71	27854325
	VI.						
1	Пензенской.	1	14	4	2	7	583155
2	Саратовской.	1	14	1	2	8	662503
3	Астраханской.	1	4	1	—	5	55784
4	Кавказской области.	1	5	—	—	3	35011
5	Грузино-Имеретинской.	1	3	—	—	—	неизвѣстно.
6	Каспійской.	1	3	—	—	—	
	Итого.	6	45	6	4	21	1316451

15251 а.—Января 28. Именный, объявленный Государственному Контролеру Министромъ Внутреннихъ Дѣлъ.—*О изъятіи отъ ревизіи суммъ, назначенныхъ на содержаніе Римско-Католическихъ епархіальныхъ управленій и монастырей въ Западныхъ губерніяхъ.*

Его Императорское Величество въ 1 день Января Высочайше соизволилъ утвердить штаты Римско-Католическихъ епархіальныхъ управленій и монастырей въ Западныхъ губерніяхъ, съ тѣмъ, чтобы оные были приведены въ исполненіе съ 1 Мая сего года, съ назначеніемъ производства опредѣленныхъ оными суммъ изъ Государственнаго Казначейства на счетъ особыхъ источниковъ.

По уваженію, что еслибъ подчинить сіи суммы, по общему порядку, ревизіи Государственнаго Контроля, то мѣра сія составила бы затруднительную обязанность для Римско-Католическаго духовенства, Государю Императору благоугодно было, согласно мнѣнію Комитета о духовныхъ имѣніяхъ, въ 22 день минувшаго Декабря, Высочайше повелѣть, не подвергая упомянутыя суммы ревизіи общаго Контроля, ограничиться повѣркою ихъ на основаніи особаго распоряженія Министерства Внутреннихъ Дѣлъ. **15251** а

15254 а.—Января 29. Именный, объявленный Государственному Контролеру Оберъ-Прокуроромъ Святѣйшаго Синода.—*О изъятіи отъ ревизіи суммъ, назначенныхъ на содержаніе Православныхъ епархіальныхъ управленій и монастырей въ Западныхъ епархіяхъ.* **15254** а

Его Императорское Величество въ 1 день сего Января Высочайше соизволилъ утвердить штаты Православныхъ епархіальныхъ управленій и монастырей въ семи Западныхъ епархіяхъ съ тѣмъ, чтобы оные были приведены въ исполненіе съ 1 Мая сего года, съ назначеніемъ производства опредѣленныхъ оными суммъ изъ Государственнаго Казначейства на счетъ особыхъ источниковъ.

По уваженію, что еслибъ подчинить сіи суммы по общему порядку ревизіи Государственнаго Контроля, то мѣра сія составила бы затруднительную обязанность для духовенства Западнаго края, Государю Императору благоугодно было, согласно мнѣнію Комитета о духовныхъ имѣніяхъ, въ 22 день минувшаго Декабря, Высочайше повелѣть: не подвергая упомянутыя суммы ревизіи общаго Контроля, ограничиться повѣркою ихъ на основаніи особаго распоряженія Святѣйшаго Синода.

15343 а. — Февраля 28. Синодскій, по Высочайшему повелѣнію.—*О укрѣпленіи за Рождество-Богородицкою церковью села Ковыляй пожертвованнаго въ пользу оной Княжною Бибарсовою дома съ землею и капитала, и о учрежденіи въ семъ домѣ богадѣльни для женщинъ.* **15343** а

Святѣйшій Правительствующій Синодъ слушали предложеніе Оберъ-Прокурора, Графа Пратасова, поступившее 25 сего Февраля, слѣдующаго содержанія: Государь Императоръ, по всеподданнѣйшему докладу его

15396 а Оберъ-Прокурора, въ 21 день сего же мѣсяца, Высочайше утвердить соизволилъ опредѣленіе Святѣйшаго Синода объ укрѣпленіи за Рождество-Богородичною церковію села Ковыляй пожертвованнаго въ пользу оной Княжною Надеждою Бибарсовою дома съ землею, и объ учрежденіи въ семъ домѣ богадѣльни для двѣнадцати лицъ женскаго пола, на правилахъ общежитія, изданныхъ въ 1821 году для Аносинской богадѣльни, учрежденной Княгинею Мещерскою, въ Московской губерніи. О сей Высочайшей волѣ, онъ, Оберъ-Прокуроръ, объявляетъ Святѣйшему Синоду къ зависящему исполненію, прилагая планъ означенному дому съ землею, который представленъ былъ на Высочайшее благоусмотрѣніе. И по справкѣ, что Святѣйшій Синодъ, разсмотрѣвъ, во-первыхъ, производящееся въ немъ дѣло о пожертвованіи Княжною Бибарсовою деревяннаго дома съ землею, состоящихъ Пензенской губерніи, Краснослободскаго уѣзда, въ селѣ Ковыляхъ, для учрежденія въ первомъ богадѣльни, и на сей же предметъ 5000 руб. ассигнац., а во-вторыхъ, рапортъ Преосвященнаго Епископа Пензенскаго Амвросія, отъ 30 Іюля 1841 года, которымъ онъ доносилъ, что Княжна Бибарсова согласилась учредить означенную богадѣльню на тѣхъ правилахъ, на которыхъ учреждено подобное заведеніе Княгинею Мещерскою въ Московской губерніи, разсуждалъ, что жертвуемые Княжною Бибарсовою домъ съ землею и капиталъ въ 5000 рублей ассигнаціями, не почитаются достаточными къ учрежденію предполагаемаго ею общежитія; но съ симъ вмѣстѣ, принявъ во вниманіе съ одной стороны, что отказомъ въ исполненіи сего богоугоднаго намѣренія, будутъ оскорблены христіанскія чувствованія просительницы, а съ другой, что съ помощію Божіею и при постоянной заботливости епархіальнаго начальства и самой Бибарсовой, настоящіе скудные способы къ содержанію призрѣваемыхъ, умножатся въ послѣдствіи, то собственными трудами ихъ, то приношеніями и пожертвованіями благотворительныхъ лицъ, опредѣленіемъ $\frac{10\text{ Сентября}}{28\text{ Декабря}}$ того же года положилъ: жертвуемые Бибарсовою домъ съ землею и деньги, какъ составляющіе, по удостовѣренію мѣстныхъ Губернскаго Правленія и Гражданской Палаты, непосредственную ея собственность, безпрепятственную къ отчужденію, принять въ духовное вѣдомство и учредить въ первомъ, по желанію ея Бибарсовой, богадѣльню для двѣнадцати бѣдныхъ лицъ женскаго пола, на правилахъ общежитія, изданныхъ въ 1821 году для Аносинской богадѣльни, учрежденной Княгинею Мещерскою съ Высочайшаго соизволенія въ Московской губерніи. Приказали: удостоенное Высочайшаго утвержденія опредѣленіе Святѣйшаго Синода $\frac{30\text{ Сентября}}{28\text{ Декабря}}$ 1841 года объявить Преосвященному Епископу Пензенскому Амвросію съ тѣмъ, чтобы онъ сдѣлалъ съ своей стороны безотлагательныя распоряженія, какъ о совершеніи въ мѣстной Гражданской Палатѣ на пожертвованные Княжною Бибарсовою домъ съ землею и капиталъ надлежащаго акта, такъ и о принятіи оныхъ за тѣмъ въ духовное вѣдомство, съ учрежденіемъ въ первомъ богадѣльни на правилахъ общежитія, изданныхъ въ 1821 году для Аносинской богадѣльни, учрежденной Княгинею Мещерскою въ Московской губерніи, донеся Святѣйшему Синоду о всѣхъ таковыхъ распоряженіяхъ въ самомъ непродолжительномъ времени. О чемъ и послать къ нему Преосвященному указъ, съ приложеніемъ при ономъ Высочайше разсмотрѣннаго плана пожертвованному дому съ землею и выписки изъ упомянутыхъ правилъ.

15396 а. — Марта 17. Синодскій, по Высочайшему повелѣнію. — *О употребленіи остатковъ отъ суммы, положенной на содержаніе присутствія Бѣлорусско-Литовской Духовной Коллегіи, на другія надобности по сей Коллегіи.*

Святѣйшій Правительствующій Синодъ слушали предложеніе Оберъ-Прокурора Графа

Пратасова, полученное 13 сего Марта, слѣдующаго содержанія: Преосвященный Литовскій въ отношеніи къ нему, Оберъ-Прокурору, отъ 9 минувшаго Февраля изъяснилъ, что Засѣдатели Бѣлорусско-Литовской Духовной Коллегіи Протоіерей Іоаннъ Копюшевскій, Левъ Паньковскій и Игнатій Пильховскій, по ограниченности получаемаго ими жалованья и при здѣшней дороговизнѣ содержанія, находятся въ весьма стѣснительномъ положеніи, ибо первые два обременены семействами, а послѣдній постоянно находится въ болѣзненномъ состояніи, требующемъ экстренныхъ расходовъ. Посему Преосвященный ходатайствовалъ о выдачѣ имъ въ единовременное пособіе годовыхъ окладовъ жалованья на счетъ остатковъ штатной суммы Коллегіи. По штату означенной Коллегіи 22 Апрѣля 1828 года, положено остатки отъ канцелярской суммы распредѣлять канцелярскимъ чиновникамъ, отличающимся трудами и способностями. Но объ остаткахъ отъ суммы на содержаніе присутствія Коллегіи подобнаго разрѣшенія не было, между тѣмъ какъ остатки отъ неполнаго числа Членовъ Святѣйшаго Синода и Московской Синодальной Конторы, наравнѣ съ остатками отъ канцелярскихъ суммъ ихъ, разрѣшено штатами сихъ мѣстъ, 9 Іюля 1819 года, употреблять въ пособіе отличнымъ чиновникамъ, также и на другія надобности. По сему онъ Оберъ-Прокуроръ имѣлъ счастіе всеподданнѣйше представлять Его Императорскому Величеству о Всемилостивѣйшемъ разрѣшеніи, остатки отъ суммы, положенной на содержаніе присутствія Бѣлорусско-Литовской Духовной Коллегіи, употреблять на другія надобности по оной, съ тѣмъ, чтобы въ случаѣ выдачи изъ сихъ остатковъ въ награду и пособіе присутствующимъ Коллегіи, таковое назначеніе происходило съ утвержденія Святѣйшаго Синода. Государь Императоръ на всеподданнѣйшемъ его Оберъ-Прокурора докладѣ по сему предмету въ 7 день текущаго Марта соизволилъ написать собственноручно: *исполнить*. О таковомъ Высочайшемъ повелѣніи и объясненномъ ходатайствѣ Преосвященнаго Литовскаго, онъ Оберъ-Прокуроръ предлагаетъ Святѣйшему Синоду, присовокупляя, что о воспослѣдовавшемъ нынѣ Высочайшемъ соизволеніи, вмѣстѣ съ симъ объявлено имъ Оберъ-Прокуроромъ Министру Финансовъ для учиненія распоряженія, чтобы назначенная по штату сумма на содержаніе присутствія Коллегіи, подобно какъ и сумма на содержаніе ея Канцеляріи, отпускаема была впредь вполнѣ въ вѣдѣніе сей Коллегіи. Приказали: о воспослѣдовавшемъ по всеподданнѣйшему представленію Оберъ-Прокурора Высочайшемъ соизволеніи Его Императорскаго Величества, употреблять остатки отъ суммы, положенной на содержаніе присутствія Бѣлорусско-Литовской Духовной Коллегіи на другія надобности по оной, съ тѣмъ, чтобы въ случаѣ выдачи изъ сихъ остатковъ въ награду и пособіе присутствующимъ, таковое назначеніе происходило съ утвержденія Святѣйшаго Синода, увѣдомить сію Коллегію къ должному съ ея стороны руководству и исполненію. Потребовать отъ Коллегіи свѣдѣнія, сколько теперь имѣется налицо остатковъ изъ означенной суммы. Для исполненія по сему послать Коллегіи указъ.

15910 а.—Августа 4. Именный, объявленный Военнымъ Министромъ.—*О упраздненіи соединеннаго Архива упраздненной Кіевской Временной Счетной Коммисіи.*

Государь Императоръ, въ 4 день Августа, Высочайше повелѣть соизволилъ: соединенный Архивъ, учрежденный въ г. Кіевѣ для разбора дѣлъ упраздненной Временной Счетной Коммисіи бывшаго Главнаго Штаба 1 арміи и другихъ управленій, къ 1 Января 1843 года упразднить; дѣла же, хранящіяся въ этомъ Архивѣ, передать по принадлежности въ Департаменты Военнаго Министерства.

16079а **16079** а.—Октября 13. Именный, объявленный Министромъ Внутреннихъ Дѣлъ.

16123а —*О раскольническихъ часовняхъ и молитвенныхъ домахъ.*

Государь Императоръ въ 13-й день сего Октября Высочайше повелѣть соизволилъ: Свода Законовъ, Тома 14, Устава о Предупрежденіи и Пресѣченіи Преступленій, статью 48 изложить такъ: раскольническія часовни и молитвенные домы подъ разными именованіями, построенныя до 17 Сентября 1826 года, оставляются въ томъ положеніи, въ какомъ они въ то время были; послѣ же того не только вновь строить что-либо похожее на церкви, но и передѣлка или возобновленіе старыхъ подобныхъ зданій ни по какому случаю не дозволяется.

16123 а. — Октября 26. Высочайше утвержденное мнѣніе Государственнаго Совѣта, объявленное С. Петербургскому Военному Генералъ-Губернатору Министромъ Внутреннихъ Дѣлъ. — *О правилахъ новой оцѣнки недвижимыхъ имуществъ въ С. Петербургѣ.*

Государь Императоръ, по представленію Министра Внутреннихъ Дѣлъ, разсмотрѣнному въ Государственномъ Совѣтѣ, 26 текущаго мѣсяца, Высочайше повелѣть соизволилъ: для уравнительнаго распредѣленія городскаго сбора съ недвижимыхъ имуществъ въ С. Петербургѣ, сдѣлать новую оцѣнку оныхъ, на слѣдующихъ правилахъ: 1) Оцѣнкѣ подвергнуть какъ всѣ недвижимыя имущества обывательскія и казенныя, кои, на основаніи нынѣ дѣйствующихъ узаконеній, отъ оцѣночнаго сбора не изъемлются, такъ и дачи и мѣста на островахъ, къ городу присоединенныя, а равно дома и лавки ямщиковъ; при чемъ недвижимыя имущества сихъ послѣднихъ уравнять по прежнему, въ отношеніи къ оцѣночному сбору со всѣми прочими обывательскими имуществами. 2) Въ оцѣночныя табели вносить всѣ вообще недвижимыя имущества въ столицѣ, объясняя противу тѣхъ, кои оцѣночному сбору не подлежатъ, на чемъ основывается это изъятіе. 3) Для произведенія оцѣнки составить особыя Коммисіи, по числу городскихъ частей, назначивъ въ нихъ по депутату отъ каждаго сословія городскихъ обывателей, имѣющихъ въ столицѣ недвижимую собственность, именно: а) отъ дворянъ и разночинцевъ; б) отъ купцовъ; в) отъ мѣщанъ и ремесленниковъ. Сверхъ того, при оцѣнкѣ ямщичьихъ домовъ и лавокъ присутствовать чиновнику вѣдомства Министерства Государственныхъ Имуществъ. Для надзора за дѣйствіями Коммисій, Министру Внутреннихъ Дѣлъ предоставляется отряжать чиновниковъ своего вѣдомства по усмотрѣнію. 4) Оцѣнку недвижимыхъ имѣній произвести согласно съ тѣми же правилами, кои служили основаніемъ въ 1821 году по соображенію выгодности мѣстоположенія имущества, а также прочности построекъ, Коммисіи должны опредѣлить: а) доходъ, приносимый имуществомъ, включая и тотъ, какой могли бы дать помѣщенія, самимъ хозяиномъ въ домѣ занимаемыя, и б) необходимые по имуществу расходы. Доходы и расходы опредѣлять или по контрактамъ и другимъ документамъ, или же по сравненію съ сосѣдственными имуществами того рода. За тѣмъ, исключивъ расходы изъ доходовъ, опредѣлить капитальную цѣнность, такъ, чтобы на сію послѣднюю приходилось чистаго дохода, для домовъ по десяти, для лавокъ со сводами по семи, для лавокъ же съ накатными потолками, а также для пустопорожнихъ мѣстъ и огородовъ по восьми процентовъ. 5) По окончаніи Депутатскими Коммисіями оцѣнки, Дума повѣряетъ ее и согласуетъ съ существующими правилами и съ выгодами города безъ отягощенія обывателей, для чего, въ случаѣ надобности, отряжаетъ своихъ членовъ, а также городоваго Архитектора или Землемѣра. За тѣмъ Дума составляетъ подробную оцѣночную табель и представляетъ оную, чрезъ Военнаго Генералъ-Губернатора, Министру Внутреннихъ Дѣлъ, для

внесенія въ Государственный Совѣтъ. 6) Срокъ для окончанія новой оцѣнки назначается шестимѣсячный.

16131 а. — Октября 27. Именный, объявленный Коммисаріатскому Департаменту Военнымъ Министромъ.—*О увеличеніи оклада жалованья казеннымъ мастерамъ Павловской суконной фабрики.*

Военный Совѣтъ, разсмотрѣвъ представленіе Коммисаріатскаго Департамента, отъ 30 Сентября, объ увеличеніи оклада жалованья казеннымъ мастерамъ Павловской суконной фабрики, положилъ:

1. Казеннымъ мастерамъ Павловской суконной фабрики производить съ 1 Января 1843 года жалованье, по прилагаемой при семъ вѣдомости, вмѣсто окладовъ, опредѣленныхъ положеніемъ 4 Августа 1816 года.

2. Прибавку мастерамъ жалованья къ получаемымъ ими нынѣ окладамъ назначать не вдругъ, но по мѣрѣ усердія и улучшенія выдѣлки суконъ по представленію Директора фабрики, съ утвержденіемъ Генералъ-Кригсъ-Коммисара.

3. Издержки на производство жалованья относить на счетъ суммъ, ассигнуемыхъ фабрикѣ для выдѣлки суконъ.

Государь Императоръ положеніе Военнаго Совѣта въ 26 день сего Октября Высочайше утвердить соизволилъ.

Вѣдомость о новыхъ окладахъ жалованья казеннымъ мастерамъ Павловской суконной фабрики.

Мастеровъ.	Число мастеровъ.	Серебромъ. Одному.	Всѣм.
		Рубли.	
При пряденіи пряжъ.	2	140	280
— чисткѣ суконъ.	2	50 и 40	90
— тканьѣ суконъ.	2	110	220
— отдѣлкѣ суконъ.	2	140	280
— сортировкѣ шерсти.	1	100	100
— дѣланіи скребелъ и кардъ.	1	50	50
Бердочный.	1	55	55
Валяльный.	1	100	100
Красильныхъ:			
Старшихъ.	2	300 и 250	550
Младшій.	1	150	150
Прессовый.	1	85	85
При замасливаніи шерстей.	1	70	70
— паровой машинѣ.	2	120 и 70	190
— навѣскѣ на рамы суконъ и бастовкѣ.	1	70	70
Итого на жалованье мастерамъ.	20	—	2290

16133 а. — Октября 27. Высочайше утвержденное положеніе Комитета Министровъ.—*О представленіи къ наградѣ обыкновенными подарками.*

Комитетъ Министровъ, въ засѣданіи 13 текущаго мѣсяца разсуждалъ, что какъ назначеніе въ награду подарковъ по чинамъ, введено было собственно по Кабинету Его Императорскаго Величества; нынѣ же подарки велѣно назначать на счетъ суммъ, состоящихъ въ распоряженіи тѣхъ вѣдомствъ, гдѣ награждаемые чиновники служатъ: то по роду сей награды удобнѣйшимъ представляется наблюдать въ отношеніи оной общее правило о денежныхъ наградахъ, т. е. чтобы цѣна подарка не превышала годоваго оклада жалованья чиновника. Согласно съ симъ, Комитетъ полагалъ: предоставить всѣмъ вообще Министерствамъ и главнымъ управленіямъ на будущее время представлять къ наградѣ обыкновенными подарками въ извѣстную по усмотрѣнію ихъ цѣну, лишь бы оная не превышала получаемаго каждымъ жалованья.

Въ засѣданіе сего числа объявлено Комитету, что Государь Императоръ положеніе Комитета Высочайше утвердить соизволилъ.

16155 а. — Ноября 3. Именный, объявленный Государственному Контролеру Оберъ-Прокуроромъ Святѣйшаго Синода. — *О отчетности въ суммахъ духовно-учебнаго вѣдомства.*

16205а **16222**а **16231**а **16237**а Въ слѣдствіе отношенія ко мнѣ Вашего Высокопревосходительства, отъ 7 Сентября сего года, о порядкѣ отчетности въ нѣкоторыхъ суммахъ духовно-учебнаго вѣдомства, я имѣлъ счастіе всеподданнѣйше представить и получить 31 минувшаго Октября Высочайшее Его Императорскаго Величества соизволеніе, чтобъ согласно мнѣнію Святѣйшаго Синода и Совѣта Государственнаго Контроля, всѣ вообще капиталы, поступающіе въ непосредственный доходъ духовно-учебнаго вѣдомства, подъ какимъ бы то ни было названіемъ, ревизовать тѣмъ же порядкомъ, какъ и главные капиталы сего вѣдомства.

16205 а.—Ноября 12. Синодскій, по Высочайшему повелѣнію. — *О принятіи мѣръ, чтобы вообще какъ наружный, такъ и внутренній видъ древнихъ церквей сохраняемъ былъ тщательно.*

Святѣйшій Правительствующій Синодъ слушали предложеніе Оберъ-Прокурора Графа Пратасова, коимъ объявляетъ Святѣйшему Синоду къ надлежащему исполненію, что Государь Императоръ, по дошедшему до Его Величества свѣдѣнію, что въ нѣкоторыхъ древнихъ соборахъ, древняя живопись на стѣнахъ замѣняется новою и вообще не сохраняется какъ слѣдуетъ, Высочайше повелѣть соизволилъ принять надлежащія мѣры, чтобы вообще древній, какъ наружный, такъ и внутренній видъ церквей сохраняемъ былъ тщательно, не дозволяя никакихъ произвольныхъ поправокъ и перемѣнъ безъ вѣдома высшей духовной власти.—Приказали: Объ изъясненномъ Высочайшемъ повелѣніи увѣдомить подвѣдомственныя Святѣйшему Синоду мѣста и лица печатными указами, для должнаго и непремѣннаго съ ихъ стороны исполненія.

16222 а.—Ноября 17. Именный, объявленный Министромъ Внутреннихъ Дѣлъ. —*О лицахъ женскаго пола Римско-Католическаго исповѣданія, желающихъ поступить въ монастыри.*

Государь Императоръ Высочайше повелѣть соизволилъ: распространить на лица женскаго пола Римско-Католическаго исповѣданія, желающія поступить въ монастыри, правила, постановленныя въ 4 пунктѣ Высочайше утвержденнаго въ 27 день Марта 1829 года (2773) мнѣнія Государственнаго Совѣта, для лицъ мужескаго пола, вступающихъ въ монашество.

16231 а.—Ноября 18. Синодскій.—*О неназначеніи монастырямъ, неимѣющимъ способовъ къ охраненію лѣсовъ, въ отводъ участковъ изъ казенныхъ дачъ.*

Святѣйшій Правительствующій Синодъ слушали предложеніе Оберъ-Прокурора Святѣйшаго Синода, Графа Пратасова, коимъ изъяснилъ, что Министръ Государственныхъ Имуществъ, по поводу обращенія отведеннаго въ 1838 году Тульскому Успенскому монастырю лѣснаго участка въ казну, по невозможности того монастыря сберегать оный, просятъ сдѣлать надлежащее распоряженіе, чтобы монастырямъ, неимѣющимъ способовъ къ охраненію лѣсовъ, въ отводъ участковъ изъ казенныхъ дачъ на будущее время назначаемо не было.—Приказали: О вышеизъясненномъ отзывѣ Министра Государственныхъ Имуществъ, Московской и Грузино-Имеретинской Святѣйшаго Синода Конторамъ, Бѣлорусско-Литовской Духовной Коллегіи, Синодальнымъ Членамъ и прочимъ Преосвященнымъ Епархіальнымъ Архіереямъ, также Ставропигіальнымъ Лаврамъ и монастырямъ, для надлежащаго исполненія, дать знать указами.

16237 а.—Ноября 20. Именный, объявленный Министру Финансовъ Статсъ-Секретаремъ Позеномъ.—*О составѣ Совѣта Главнаго Управленія Закавказскимъ краемъ.*

Государь Императоръ Высочайше повелѣть соизволилъ: 1) Составъ Совѣта Главнаго Управленія Закавказскимъ краемъ ограничить на будущее время пятью членами, назна-

чивъ въ число ихъ трехъ военныхъ и двухъ гражданскихъ. 2) Военнымъ членамъ, сверхъ общихъ обязанностей, съ симъ званіемъ сопряженныхъ, поручить управленіе Закавказомъ частями: одному—учебною, другому таможенною, и третьему почтовою; гражданскимъ же членамъ заниматься исключительно обработкою, новыхъ предположеній по гражданскому устройству. 3) За симъ упразднить должности: Главнаго Инспектора Закавказскихъ училищъ, Начальника Закавказскаго таможеннаго округа и Почтъ-Инспектора XII округа, съ тѣмъ однакоже, чтобы чины, положенные при всѣхъ сихъ лицахъ, состояли при тѣхъ членахъ Совѣта, коимъ поручается управленіе означенными частями; 4) Впредь до преобразованія означенныхъ выше частей, членовъ сихъ снабдить особыми инструкціями, примѣняясь къ тѣмъ правиламъ, кои были предписаны въ руководство нынѣшнимъ начальникамъ частей: училищной, таможенной и почтовой; а также и къ тѣмъ, кои содержатся въ Наказѣ Главному Управленію Закавказскимъ краемъ, Высочайше утвержденномъ 12 сего Ноября. Проекты сихъ инструкцій внесть предварительно на разсмотрѣніе Комитета по дѣламъ Закавказскаго края.

16242 а.—Ноября 20. Высочайше утвержденная докладная записка Министра Финансовъ.—*О взиманіи прибавочнаго сбора на устройство чрезъ Неву постояннаго моста, съ тѣхъ только товаровъ, кои очищаются пошлиною въ С. Петербургѣ.*

Въ Высочайшемъ указѣ 24 Іюня 1842 года (15782) изображено: 1) Со всѣхъ привозныхъ къ С. Петербургскому порту иностранныхъ товаровъ взимать, сверхъ существующей теперь тарифной пошлины, прибавочный сборъ по $1\frac{1}{4}$ процента съ пошлиннаго рубля. 2) Взиманіе сего прибавочнаго сбора начать съ 1 Января 1843 года, распространивъ оный и на всѣ привозные товары, кои къ тому сроку останутся въ пакгаузахъ С. Петербургской таможни неочищенными пошлиною. **16242**а

По встрѣтившемуся вопросу, не должно ли взыскивать означенный прибавочный сборъ и съ тѣхъ иностранныхъ товаровъ, кои доставлены къ С. Петербургскому порту, но очищаются пошлиною въ Москвѣ, по предоставленному сей столицѣ складочному праву, Министръ Финансовъ находитъ, что сборъ сей слѣдуетъ взимать съ однихъ только очищаемыхъ въ С. Петербургѣ товаровъ, примѣнялсь къ тому, что во второмъ пунктѣ указа повелѣно: распространить оный на всѣ привозные товары, кои къ 1 Января 1843 года останутся неочищенными пошлиною въ одной только С. Петербургской таможнѣ. **16244**а

Но, не рѣшаясь самъ собою къ исполненію сего предположенія, Министръ Финансовъ считаетъ долгомъ всеподданнѣйше испрашивать на сіе Высочайшаго разрѣшенія Вашего Императорскаго Величества.

Резолюція. Исполнить.

16244 а.—Ноября 21. Именный, объявленный Министромъ Юстиціи.—*О распространеніи права быть призрѣваемыми въ учрежденныхъ при Воспитательныхъ Домахъ Сиротскихъ Институтахъ, на дѣтей, коихъ родители подверглись помѣшательству ума, потерѣ зрѣнія или разбитію параличемъ.*

Статсъ-Секретарь Гофманъ, отъ 13 Февраля, сообщилъ ему, Министру Юстиціи, что по Высочайше утвержденному въ 22 день Іюля 1835 года (8324) положенію о Маріинскомъ Сиротскомъ Отдѣленіи, въ заведеніе сіе могутъ, между прочимъ, быть приняты сыновья личныхъ дворянъ, когда отецъ не можетъ имѣть попеченія о ихъ воспитаніи по случаю лишенія ума, зрѣнія, или разбитія параличемъ; а по уставу Александринскаго Сиротскаго Дома, 1 Іюля 1842 года (15810), допускается въ оный также пріемъ дѣтей, имѣющихъ родителей, когда кто-либо изъ нихъ, или одержимъ тяжкою

16254а неизлечимою болѣзнію, какъ то: помѣшательствомъ ума, разбитіемъ паралича и потерею
16282а зрѣнія, или подвергся ссылкѣ за преступленія. Но въ Высочайше утвержденныхъ 22 Ноября 1837 года (10726) правилахъ для принятія оберъ-офицерскихъ сиротъ въ учрежденные по указу 25 Іюня того же года (10390) при здѣшнемъ и Гатчинскомъ Воспитательныхъ Домахъ Сиротскіе Институты, нѣтъ постановленія, дозволяющаго дѣтей родителей, одержимыхъ неизлечимыми болѣзнями, признавать сиротами, а только разрѣшено Высочайше утвержденнымъ въ 4 день Іюня 1838 года докладомъ С. Петербургскаго Опекунскаго Совѣта, дѣтей родителей, лишенныхъ правъ состоянія за преступленія и подвергшихся ссылкѣ, признавать сиротами. С. Петербургскій Опекунскій Совѣтъ, признавая справедливымъ распространить и на дѣтей, имѣющихъ право быть призрѣнными въ учрежденныхъ при Воспитательныхъ Домахъ Сиротскихъ Институтахъ постановленіе, дозволяющее признавать ихъ сиротами, когда отецъ, или мать подверглись помѣшательству въ умѣ, потерѣ зрѣнія или разбитію параличемъ, всеподданнѣйшимъ докладомъ испрашивалъ Всемилостивѣйшаго на сіе соизволенія. На таковомъ докладѣ Опекунскаго Совѣта, Государю Императору благоугодно было въ 21 день Ноября 1842 года собственноручно написать: *Быть по сему.*

16254а.—Ноября 24. Высочайше утвержденное положеніе Комитета Министровъ, объявленное Министру Финансовъ Министромъ Внутреннихъ Дѣлъ.—*О выдачѣ денежнаго пособія лицамъ, опредѣляемымъ на службу въ отдаленные края Имперіи, по распоряженію Министровъ, Главноуправляющихъ или Сената.*

Отъ 3 прошедшаго Октября Ваше Сіятельство изволили меня увѣдомить о встрѣченномъ вами затрудненіи въ ассигнованіи, за силою 2 пункта Высочайшаго указа 9 Іюня 1842 года (15731), опредѣленному мною въ городъ Повѣнецъ Городничимъ Подполковнику Богданову, установленныхъ 33 § положенія о преимуществахъ службы въ отдаленныхъ и малонаселенныхъ краяхъ Имперіи, двойныхъ прогоновъ и не въ зачетъ годоваго жалованья.

Государь Императоръ, по положенію Комитета Министровъ, согласно съ представленіемъ моимъ, въ 24 день текущаго Ноября Высочайше повелѣть соизволилъ: ограниченія, постановленнаго 2-мъ пунктомъ Высочайшаго указа 9 Іюня сего года, не относить къ тѣмъ чиновникамъ, кои со времени изданія того указа уже опредѣлены и впредь будутъ опредѣляемы на службу въ отдаленные и малонаселенные края Имперіи по распоряженію Министровъ и Главноуправляющихъ отдѣльными частями, а также Правительствующимъ Сенатомъ, въ установленномъ для замѣщенія открывающихся вакансій порядкѣ, хотя бы и безъ истребованія предварительнаго согласія на то мѣстнаго начальства, гдѣ сего особыми постановленіями не требуется, предоставя имъ пользоваться установленными положеніемъ 9 Іюня 1842 года преимуществами наравнѣ съ прочими, и на семъ основаніи удовлетворить назначеннаго мною въ г. Повѣнецъ Городничимъ Подполковника Богданова, причитающимися ему, по силѣ § 33 помянутаго положенія, двойными прогонами и годовымъ жалованьемъ на томъ основаніи, какъ въ законѣ предписано.

16282 а.—Декабря 1. Сенатскій.—*О раздѣлѣ мѣщанскихъ семействъ.*

Правительствующій Сенатъ слушали рапортъ Министра Внутреннихъ Дѣлъ, отъ 30 минувшаго Іюня, что Министръ Финансовъ сообщилъ въ Министерство Внутреннихъ Дѣлъ на разсмотрѣніе представленія Орловской Казенной Палаты, въ которыхъ она испрашиваетъ разрѣшенія: признавать ли раздѣлившимися тѣхъ мѣщанъ, которые хотя до 1823 года начали

отдѣльно отправлять государственныя и общественныя повинности, но по бѣдности своей проживаютъ на наемныхъ квартирахъ, или постоянно въ уѣздахъ для промысловъ, равно тѣхъ, которые живутъ въ разныхъ домахъ на одномъ дворѣ. Принимая въ настоящемъ случаѣ указъ Правительствующаго Сената, данный 21 Октября 1838 года Калужской Казенной Палатѣ, въ которомъ разрѣшено показывать въ очередныхъ спискахъ подъ разными нумерами и такія семейства, до 1823 года раздѣлившіяся, кои, не имѣя своихъ домовъ, живутъ на квартирахъ, или въ другихъ городахъ, онъ Министръ Внутреннихъ Дѣлъ полагаетъ распространить сіе правило и на тѣ семейства, кои проживаютъ хотя на одномъ дворѣ, но въ разныхъ домахъ, если по предварительномъ удостовѣреніи окажется, что семейства сіи, со времени раздѣла, исправляли особо всѣ общественныя и государственныя повинности и получили на раздѣлъ формальнымъ образомъ согласіе ихъ общества; о чемъ и представляетъ на благоусмотрѣніе Правительствующаго Сената. По особо учиненной въ Сенатѣ справкѣ оказалось: 1838 года Іюля 20 дня Правительствующій Сенатъ, выслушавъ дѣло по доношенію Калужской Казенной Палаты о томъ: слѣдуетъ ли семейству Жиздринскихъ мѣщанъ Симоченковыхъ, и другимъ семействамъ, раздѣлившимся до изданія въ 1823 году закона о порядкѣ раздѣловъ, отмѣчать въ послугу поставленныхъ послѣ раздѣла рекрутъ, и слѣдуетъ ли семейства, изъ которыхъ, одни члены живутъ въ собственныхъ домахъ, а другія отъ нихъ отдѣльно, не имѣя своихъ домовъ, а со времени раздѣла прежде 1823 года, живутъ на квартирахъ, — признавъ самостоятельными семействами, въ очередномъ спискѣ показывать подъ разными нумерами? опредѣлилъ: Калужской Казенной Палатѣ, въ разрѣшеніе представленія ея о томъ, слѣдуетъ ли семейству Жиздринскихъ мѣщанъ Симоченковыхъ, и другимъ семействамъ, раздѣлившимся до изданія въ 1823 году закона о порядкѣ раздѣловъ, отмѣчать въ послугу поставленныхъ послѣ раздѣла рекрутъ, и слѣдуетъ ли семейства, изъ которыхъ одни члены живутъ въ собственныхъ домахъ, а другія отъ нихъ отдѣльно, не имѣя своихъ домовъ, а со времени раздѣла, прежде 1823 года, живутъ на квартирахъ, признавъ самостоятельными семействами, въ очередномъ спискѣ показывать подъ разными нумерами? согласно мнѣнію Министра Внутреннихъ Дѣлъ предписать: 1) Что семейству Симоченкова не слѣдуетъ зачитать въ послугу поставленнаго имъ по первому частному набору рекрута. 2) Что въ очередныхъ спискахъ слѣдуетъ показывать подъ разными нумерами и такія семейства, до 1823 года раздѣлившіяся, кои, не имѣя своихъ домовъ, живутъ на квартирахъ, по предварительномъ однакожъ удостовѣреніи въ томъ, что отдѣлившіеся члены семейства, со времени отдѣла своего, исправляли особо всѣ общественныя и государственныя повинности, и получили на раздѣлъ формальнымъ образомъ согласія ихъ общества. Сверхъ того поставить въ обязанность Казенной Палатѣ и Гражданскому Губернатору, дабы при дозволеніи раздѣловъ обращали особенное вниманіе на внутреннее положеніе семействъ и обществъ, дабы симъ соблюсти въ возможной степени уравнительность въ отправленіи рекрутской повинности и поддержать семейный бытъ отъ разстройства; каковое правило распространить на мѣщанъ, проживающихъ съ давнихъ лѣтъ съ ихъ семействами по паспортамъ въ другихъ городахъ для промышленности, не иначе, какъ по удостовѣреніи, что сіи мѣщане пріобрѣли въ тѣхъ городахъ нѣкоторую осѣдлость чрезъ устройство въ оныхъ своихъ собственныхъ домовъ, или какихъ-либо заведеній для производства ремеслъ и торговли; о чемъ въ Калужскую Казенную Палату и тамошнему Гражданскому Губернатору посланы 21 Октября 1838 года указы, каковымъ увѣдомленъ и Ми-

16282 а

*

16336 а нистръ Внутреннихъ Дѣлъ. Приказали: соглашаясь съ представленіемъ Министра Внутреннихъ Дѣлъ о распространеніи содержащагося въ указѣ Правительствующаго Сената, даннаго 21 Октября 1838 года Калужской Казенной Палатѣ правила о показываніи въ очередныхъ спискахъ подъ разными нумерами такихъ семействъ, до 1823 года раздѣлившихся, кои, не имѣя своихъ домовъ, живутъ на квартирахъ, или въ другихъ городахъ,—и на тѣ семейства, кои проживаютъ, хотя на одномъ дворѣ, но въ разныхъ домахъ, если по предварительномъ удостовѣреніи окажется, что семейства сіи, со времени раздѣла, исправляли особо всѣ общественныя и государственныя повинности и получили на раздѣлъ формальнымъ образомъ согласіе ихъ обществъ; о чемъ и предоставить Министру Внутреннихъ Дѣлъ дать, кому слѣдуетъ, надлежащія предписанія; о чемъ и послать указъ.

16336 а.—Декабря 14. Высочайше утвержденное мнѣніе Государственнаго Совѣта, распубликованное 1 Іюня 1843.—*О правилахъ отчетности Министерства Государственныхъ Имуществъ.*

Государственный Совѣтъ, въ Департаментѣ Экономіи и въ Общемъ Собраніи, разсмотрѣвъ представленіе Министра Государственныхъ Имуществъ, о правилахъ отчетности ввѣреннаго ему Министерства, и принявъ на видъ, что внесенныя имъ Министромъ, правила и формы отчетности, составлены на точномъ основаніи обще принятой въ Имперіи системы отчетности, и по взаимному соглашенію его съ Министромъ Финансовъ и Государственнымъ Контролеромъ, мнѣніемъ положилъ: правила сіи и формы утвердить, предоставивъ Министру Государственныхъ Имуществъ, соотвѣтственно прежнему порядку исполненія и по примѣру таковыхъ же правилъ для всѣхъ прочихъ вѣдомствъ, привести оныя въ дѣйствіе установленнымъ порядкомъ.

Резолюція. Его Императорское Величество, воспослѣдовавшее мнѣніе въ Общемъ Собраніи Государственнаго Совѣта по дѣлу о правилахъ отчетности Министерства Государственныхъ Имуществъ, Высочайше утвердить соизволилъ и повелѣлъ исполнить.

Правила отчетности Перваго Департамента Государственныхъ Имуществъ.

Гл. I.—*Объ основаніяхъ отчетности.*

§ 1. Предметы отчетности Перваго Департамента Государственныхъ Имуществъ суть слѣдующіе: 1) Денежные сборы съ иностранныхъ поселенцевъ. 2) Доходы отъ казенныхъ лѣсовъ. 3) Доходы отъ рыбныхъ и тюленьихъ промысловъ. 4) Суммы штатныя, отпускаемыя на содержаніе Департамента и подвѣдомственныхъ ономy мѣстъ и лицъ. 5) Суммы экстраординарныя, изъ остатковъ отъ штатныхъ суммъ составляющіяся. 6) Суммы, отпускаемыя по государственной росписи на разныя операціи по хозяйственной и лѣсной части. 7) Суммы, отпускаемыя по особымъ Высочайшимъ повелѣніямъ. 8) Суммы, принадлежащія Государственному Казначейству, какъ то: вычеты изъ жалованья на пенсіи, за повышеніе чинами, за употребленную вмѣсто гербовой простую бумагу, за отпуски въ домы, проценты съ остающихся за подрядчиками по истеченіи контрактнаго срока казенныхъ денегъ и т. п. 9) Суммы, переходящія или принадлежащія разнымъ мѣстамъ и лицамъ, какъ то: Казначейству Правительствующаго Сената за напечатаніе патентовъ и пергаментъ, Капитулу Императорскихъ и Царскихъ Орденовъ, за пожалованные ордена, знаки отличія, Комитету, Высочайше учрежденному въ 18 день Августа 1814 года, вычеты въ пользу увѣчныхъ, разнымъ присутственнымъ мѣстамъ, взыскиваемыя по претензіямъ частныхъ лицъ и т. п. 10) Хозяйственный капиталъ вѣдомства Министерства Государственныхъ Имуществъ. 11) Капиталъ на обезпеченіе продовольствія государственныхъ крестьянъ.

§ 2. Ежегоднымъ росписаніемъ опредѣляется въ распоряженіе Перваго Департамента Го-

сударственныхъ Имуществъ сумма, потребная на расходы онаго по смѣтѣ, которую Департаментъ заблаговременно представляетъ предъ наступленіемъ года. Вмѣстѣ съ таковою смѣтою Департаментъ представляетъ также смѣту доходамъ.

Примѣчаніе. Для составленія общихъ смѣтъ, распорядительныя Отдѣленія Департамента сообщаютъ Счетному исчисленія, предполагаемыхъ къ поступленію доходовъ, подлежащихъ ихъ завѣдыванію и расходовъ.

§ 3. При наступленіи каждаго года, Первый Департаментъ Государственныхъ Имуществъ учреждаетъ всѣ расходы, для движенія подвѣдомственныхъ ему частей необходимые, и потомъ въ теченіе года наблюдаетъ, чтобы движеніе сіе совершалось опредѣленными суммами, въ предписанномъ порядкѣ и на законномъ основаніи.

§ 4. По прошествіи каждаго года Первый Департаментъ Государственныхъ Имуществъ доставляетъ Государственному Контролю отчетъ, въ суммахъ и капиталахъ, по всѣмъ частямъ его вѣдомства обращавшимся, не иначе, какъ по предварительномъ обревизованіи употребленія сихъ суммъ и капиталовъ на основаніи правилъ, предписанныхъ ниже сего главы VI въ отдѣленіи II.

Гл. II. — *О раздѣленіи отчетности на инстанціи.*

§ 5. Мѣста и лица, къ вѣдѣнію Перваго Департамента Государственныхъ Имуществъ принадлежащія, раздѣляются на инстанціи, не по порядку подчиненности, но по порядку отчетности.

§ 6. Вся отчетность по Первому Департаменту Государственныхъ Имуществъ сосредоточивается въ учрежденномъ при оном Счетномъ Отдѣленіи.

§ 7. Мѣста и лица, коимъ ввѣряется распоряженіе суммами, раздѣляются по отчетности на три инстанціи, какъ видно въ прилагаемомъ при семъ спискѣ, подъ лит. А.

§ 8. Ежели по вѣдомству Перваго Департамента будутъ учреждены вновь какія либо мѣста, то онѣ по отчетности должны занять принадлежащую имъ инстанцію, по сношенію Министра Государственныхъ Имуществъ съ Государственнымъ Контролеромъ. 16336а

Гл. III. — *О порядкѣ отчетности въ первой инстанціи.*

§ 9. Мѣста и лица первой инстанціи, о приходѣ и расходѣ суммъ и капиталовъ, имъ ввѣряемыхъ, ведутъ шнуровыя книги по данной формѣ.

§ 10. Книги сіи даются или высылаются заблаговременно предъ наступленіемъ года за надлежащею скрѣпою, подписью и приложеніемъ печати.

Примѣчаніе. Отъ кого именно, какому мѣсту или лицу даются или высылаются книги и кто обязанъ вести ихъ, о томъ подробно показано въ прилагаемомъ при семъ спискѣ, подъ лит. А.

§ 11. По полученіи книгъ, мѣста и лица первой инстанціи заносятъ въ нихъ первоначально остатокъ отъ прошедшаго года, а потомъ въ продолженіи года записываютъ каждый пріемъ и отпускъ въ тотъ самый день, какъ произведены будутъ.

§ 12. По прошествіи каждаго мѣсяца свидѣтельствуются книги и наличность капиталовъ лицами, означенными въ спискѣ, при семъ прилагаемомъ подъ лит. А.

§ 13. Свидѣтельство производится въ первый присутственный день каждаго мѣсяца, а въ случаѣ невозможности сего по чему либо исполнить, во второй, и не далѣе какъ въ третій присутственный день, на основаніи правилъ, изложенныхъ ниже въ 1 отдѣленіи главы VI. Впрочемъ отъ усмотрѣнія начальства зависитъ, произвесть свидѣтельство во всякое время, когда то признано будетъ нужнымъ.

§ 14. Представляющіе книги къ свидѣтельству, обязаны составить заблаговременно вѣдомость изъ тѣхъ книгъ о приходѣ, расходѣ

16336а и остаткѣ суммъ, дабы свидѣтельствующіе, свѣривъ ту вѣдомость съ книгами, могли въ то же время утвердить оную своею подписью.

Примѣчаніе. Правило сіе не относится до Сельскихъ и Окружныхъ Приказовъ иностранныхъ поселенцевъ. Для свидѣтельства суммъ у нихъ постановляются особыя правила.

§ 15. Утвержденныя такимъ образомъ вѣдомости, доставляются по принадлежности въ высшую инстанцію, какъ для удостовѣренія въ цѣлости и сохранности капиталовъ, такъ и для обозрѣнія, прежде истеченія года, правильности движенія суммъ и капиталовъ.

§ 16. По минованіи года, мѣста и лица первой инстанціи обязаны составить изъ книгъ и документовъ, по даннымъ формамъ, годовые отчеты, которые вмѣстѣ съ книгами и документами, должны быть отправлены не позже 1 Марта слѣдующаго года въ высшую надъ ними инстанцію, по порядку, изложенному въ прилагаемомъ при семъ спискѣ, подъ лит. А.

Примѣчаніе. Лица, на коихъ возлагаются временныя порученія, до истеченія года оканчиваемыя, представляютъ книги свои, немедленно по исполненіи порученій, на основаніи постановленій 27 Августа 1808 и 26 Января 1820 годовъ.

Гл. IV. — *О порядкѣ отчетности во второй инстанціи.*

§ 17. Къ мѣстамъ второй инстанціи принадлежатъ: а) Палаты Государственныхъ Имуществъ; б) Попечительный Комитетъ объ иностранныхъ поселенцахъ Южнаго края Россіи; в) Саратовская Контора опекунства иностранныхъ поселенцевъ; и г) Астраханская Казенная Палата. — Сія послѣдняя, составляя одну ревизіонную инстанцію, никакихъ шнуровыхъ книгъ по предметамъ отчетности, подлежащей ревизіи оныхъ, не ведетъ; всѣ же прочія о приходѣ и расходѣ денежныхъ суммъ и капиталовъ, ведутъ шнуровыя книги по даннымъ формамъ.

§ 18. Книги сіи даются заблаговременно предъ наступленіемъ каждаго года, за надлежащею скрѣпою, подписью и приложеніемъ печати.

Примѣчаніе. Отъ кого именно даются сіи книги и кто обязанъ вести оныя, о томъ показано подробно въ спискѣ, при семъ прилагаемомъ подъ лит. А.

§ 19. Приходы и расходы суммъ записываются въ книгахъ порядкомъ, изложеннымъ въ § 11.

§ 20. По истеченіи каждаго мѣсяца, книги и наличность капиталовъ свидѣтельствуются лицами, означенными въ спискѣ, прилагаемомъ при семъ подъ лит. А.

§ 21. Свидѣтельство производится въ первый присутственный день каждаго мѣсяца, а въ случаѣ невозможности сего почему либо исполнить, во второй и не далѣе какъ въ третій присутственный день, на основаніи правилъ, изложенныхъ ниже въ 1 отдѣленіи VI главы. Впрочемъ отъ усмотрѣнія начальства зависитъ, произвесть свидѣтельство во всякое время, когда то признано будетъ нужнымъ.

§ 22. Представляющіе книги къ свидѣтельству, обязаны составить заблаговременно вѣдомость изъ тѣхъ книгъ о приходѣ, расходѣ и остаткѣ суммъ, дабы свидѣтельствующіе, свѣривъ ту вѣдомость съ книгами, могли въ то же время утвердить оную подписью.

§ 23. Утвержденныя такимъ образомъ вѣдомости, доставляются по принадлежности въ Первый Департаментъ, какъ для удостовѣренія въ цѣлости и сохранности капиталовъ, такъ и для обозрѣнія, прежде истеченія года, правильности движенія суммъ и капиталовъ.

§ 24. По минованіи года, Палаты Государственныхъ Имуществъ, Попечительный Комитетъ и Саратовская Контора иностранныхъ поселенцевъ, до полученія отъ подвѣдомственныхъ имъ мѣстъ и лицъ шнуровыхъ книгъ съ документами, составляютъ выписки изъ собственныхъ своихъ книгъ.

§ 25. За тѣмъ мѣста второй инстанціи, по мѣрѣ полученія книгъ съ документами и отчетовъ мѣстъ и лицъ первой инстанціи, производятъ по нимъ ревизію, на основаніи правилъ, изложенныхъ ниже сего главы VI въ отдѣл. II, и приготовляютъ общій годовый отчетъ по даннымъ формамъ.

Примѣчаніе. Астраханская Казенная Палата не составляетъ сама годовыхъ отчетовъ. Она обязана только обревизовать доставляемые отъ мѣстъ первой инстанціи отчеты и книги, и, объяснивъ послѣдствія повѣрки, переслать отчеты въ Первый Департаментъ Государственныхъ Имуществъ.

§ 26. Отчеты, упоминаемые въ предъидущемъ §, заключая въ себѣ своды приходовъ и расходовъ того или другаго мѣста второй инстанціи, совокупно съ подвѣдомственными имъ мѣстами и лицами, должны доказать какъ правильность собственныхъ ихъ распоряженій, такъ и то, что мѣста и лица первой инстанціи установленнымъ порядкомъ сочтены.

§ 27. Составленные такимъ образомъ отчеты, должны быть окончательно приготовлены и отправлены въ Первый Департаментъ Государственныхъ Имуществъ не позже 1 Сентября слѣдующаго за отчетнымъ года. Для удобнѣйшаго производства ревизіи, отчеты, представляемые вмѣстѣ съ шнуровыми книгами, по статьямъ приходовъ и расходовъ, должны заключать ссылки на самыя шнуровыя книги, изъ коихъ тѣ отчеты составлены.

§ 28. Вмѣстѣ съ отчетами Палатъ Государственныхъ Имуществъ, Попечительнаго Комитета и Саратовской Конторы иностранныхъ поселенцевъ, представляются въ Первый Департаментъ: 1) собственныя ихъ шнуровыя книги и принадлежащіе къ нимъ документы о приходѣ и расходѣ суммъ и капиталовъ; 2) отчеты подвѣдомственныхъ мѣстъ и лицъ съ засвидѣтельствованіемъ о произведенной повѣркѣ оныхъ, и съ объясненіемъ послѣдствій сей повѣрки; при чемъ упущенія, неисправности и начеты, если оные окажутся, равно и распоряженія, къ исправленію и взысканію сдѣланныя, должны быть изложены со всею подробностію. Таковое же засвидѣтельствованіе должно быть сдѣлано и на отчетахъ, представляемыхъ Астраханскою Казенною Палатою въ Департаментъ. 16336а

§ 29. За неполученіемъ отчетовъ отъ одного или нѣкоторыхъ подвѣдомственныхъ мѣстъ и лицъ, не должно останавливать отсылку отчета къ назначенному сроку. Въ такомъ случаѣ обороты сихъ мѣстъ и лицъ показываются въ отчетахъ согласно съ срочными свѣдѣніями; при чемъ должно быть отмѣчено, что такая-то часть капиталовъ, за неполученіемъ книгъ, или за позднимъ ихъ доставленіемъ, не могла быть окончательно обревизована. Въ послѣдствіи времени, въ дополненіе къ общему отчету должна быть доставляема о таковыхъ капиталахъ особая выписка, съ объясненіемъ ревизіи въ томъ видѣ, какъ бы она долженствовала быть изложена въ самомъ отчетѣ.

Гл. V. — *О порядкѣ отчетности въ Первомъ Департаментѣ Государственныхъ Имуществъ.*

§ 30. Департаментъ въ порядкѣ отчетности занимаетъ высшую инстанцію.

§ 31. Положенный при Департаментѣ Казначей ведетъ по даннымъ формамъ шнуровыя книги о приходѣ и расходѣ суммъ, въ Департаментъ вступающихъ.

§ 32. Книги выдаются Казначею отъ Департамента, предъ наступленіемъ года, за скрѣпою, подписью и печатью.

§ 33. Приходы и расходы суммъ записываются въ книгахъ порядкомъ, изложеннымъ въ § 11.

§ 34. Въ первый присутственный день каждаго мѣсяца, книги и наличность капиталовъ свидѣтельствуются Директоромъ Департамента, Вице-Директоромъ, Начальниками Отдѣленій и Правителемъ Канцеляріи.

§ 35. По минованіи года, Департаментъ, обре-

16336 а визовавъ установленнымъ порядкомъ шнуровыя книги Казначея, составляетъ изъ нихъ отчетъ и отправляетъ въ Государственный Контроль не позже 1 Іюля послѣдующаго года.

§ 36. За симъ по мѣрѣ полученія отъ непосредственно подвѣдомственныхъ Департаменту мѣстъ и лицъ шнуровыхъ книгъ и счетовъ, а отъ мѣстъ и лицъ средней инстанціи годовыхъ отчетовъ, Департаментъ производитъ по нимъ повѣрку на основаніи правилъ, изложенныхъ ниже сего главы VI въ отдѣленіи II.

§ 37. Департаменту предоставляется право, во время повѣрки годовыхъ отчетовъ подвѣдомственныхъ ему мѣстъ и лицъ средней инстанціи, обращаться къ разсмотрѣнію шнуровыхъ книгъ, служившихъ основаніемъ сихъ отчетовъ, и даже нѣкоторыя, по усмотрѣнію, перевѣрять во всей подробности.

§ 38. По обревизованнымъ книгамъ каждаго мѣста или лица, составляется въ Счетномъ Отдѣленіи Департамента учетная записка, которая, съ мнѣніемъ Начальника Отдѣленія, представляется на разсмотрѣніе Директора.

§ 39. Съ постепеннымъ окончаніемъ въ Департаментѣ повѣрки книгъ и отчетовъ, приготовляется въ Департаментѣ общій сводъ изъ оныхъ и наконецъ составляется генеральный отчетъ по формѣ, при семъ прилагаемой.

§ 40. Генеральный отчетъ Департамента долженствуетъ доказать, какъ законность и хозяйственность распоряженій онаго, по суммамъ и капиталамъ, въ вѣдомствѣ его обращавшимся, такъ и то, что исправно имъ сочтены подчиненныя или подъ вѣдомствомъ его дѣйствовавшія мѣста и лица.

§ 41. Къ отчету присовокупляется вѣдомость, о взысканіяхъ, по обревизованнымъ книгамъ открытыхъ, съ объясненіемъ, какія къ пополненію ихъ въ казну сдѣланы распоряженія.

§ 42. Департаментъ обязанъ распорядиться, чтобъ генеральный отчетъ въ суммахъ, обращавшихся въ мѣстахъ ему подвѣдомственныхъ, за каждый годъ окончательно былъ приготовленъ и отправленъ въ Государственный Контроль не позже, какъ въ теченіе третьяго за отчетнымъ года.

§ 43. За неполученіемъ отчетовъ одного, или нѣкоторыхъ подвѣдомственныхъ мѣстъ и лицъ, Департаментъ не останавливается отсылкою въ Государственный Контроль генеральнаго отчета, поступая въ семъ случаѣ по § 29.

§ 44. Отчеты Департамента поступаютъ въ Государственный Контроль за подписаніемъ Директора Департамента, Начальника Счетнаго Отдѣленія и за скрѣпою Бухгалтера и Контролера.

§ 45. Департаментъ по отсылкѣ отчета въ Государственный Контроль, въ случаѣ требованій его, доставляетъ въ оный на перевѣрку не только отчеты, но и самыя шнуровыя книги съ документами, требуя оныхъ отъ надлежащихъ мѣстъ.

Гл. VI.—*Правила повѣрки.*

§ 46. По отчетности Департамента учреждается три степени повѣрки: 1) Ежемѣсячное свидѣтельство (на мѣстахъ дѣйствій). 2) Повѣрка книгъ и отчетовъ въ мѣстахъ второй инстанціи. 3) Повѣрка книгъ и отчетовъ въ Департаментѣ.

Отд. I.—Правила ежемѣсячнаго свидѣтельства.

§ 47. Къ свидѣтельству представляются: а) Книги со всѣми къ нимъ принадлежащими документами, на коихъ основаны бывшіе въ теченіе минувшаго мѣсяца приходы и расходы; б) Вѣдомость о приходѣ и расходѣ суммъ и капиталовъ; и в) Настольный реестръ о данныхъ Казначею или завѣдывающему храненіемъ и движеніемъ суммъ предписаніяхъ, на записку прихода и расхода.

Примѣчанія. 1) Правило, изложенное въ предъидущемъ § подъ лит. в, не относится до Лѣсничихъ, Подлѣсничихъ, Приставовъ лѣсныхъ заставъ и Волостныхъ Правленій. 2) Свидѣтельство наличности суммъ по Сельскимъ и

Окружнымъ Приказамъ производится собственно по однѣмъ только шнуровымъ книгамъ.

§ 48. Обязанность свидѣтельствующихъ есть: *во-первыхъ*, осмотрѣть въ цѣлости ли шнуры, печати и листы въ книгахъ; *во-вторыхъ*, удостовѣриться по настольному реестру: точно ли всѣ данныя въ теченіе мѣсяца Казначею или завѣдывающему движеніемъ и храненіемъ суммъ предписанія представлены къ свидѣтельству; *въ-третьихъ*, сличить и повѣрить: а) всѣ ли представленные къ свидѣтельству документы выполнены, т. е. сходно ли съ оными записаны по книгамъ бывшіе въ теченіе мѣсяца приходы и расходы; б) по всѣмъ ли приходнымъ статьямъ есть подпись Казначея, или чиновника, коимъ книга ведена, а по расходнымъ имѣются ли узаконенныя росписки; в) вѣрны ли по страницамъ транспорты, частные перечни и общіе итоги, и г) вѣрно ли выведенъ остатокъ капиталовъ. При свидѣтельствѣ книгъ за Декабрь мѣсяцъ, свидѣтельствующіе сверхъ того удостовѣряются, вѣрно ли перенесенъ въ новыя книги, выданныя на послѣдующій годъ, остатокъ капиталовъ отъ Декабря мѣсяца и вѣрно ли составлены выписки о пріемахъ и отпускахъ, которые не могли быть произведены въ минувшемъ году.

§ 49. Удостовѣрясь посредствомъ таковой повѣрки въ истинѣ выведеннаго остатка, свидѣтельствующіе пересчитываютъ денежную казну, состоящую въ наличности и въ билетахъ кредитныхъ установленій.

§ 50. По окончаніи свидѣтельства дѣлается на книгѣ подъ мѣсячнымъ или годовымъ перечнемъ надпись, удостовѣряющая о вѣрности прихода и расхода и о дѣйствительной наличности остатка.

§ 51. Въ случаѣ несходствій, ошибокъ или замѣченныхъ въ книгѣ поправокъ, присовокупляется въ надписи подробное оныхъ означеніе.

Примѣчаніе. Подчистки строго запрещаются. Въ случаѣ ошибокъ надлежитъ невѣрное прочеркнуть, однакожъ такъ, чтобъ можно было видѣть, что ошибочно было написано, а исправленное надписать сверху. 16336

§ 52. Надпись на книгѣ утверждается подписаніемъ всѣхъ свидѣтельствовавшихъ.

§ 53. Содержаніе сей надписи включается также въ ежемѣсячныхъ къ свидѣтельству представляемыхъ вѣдомостяхъ о приходѣ и расходѣ суммъ.

Отд. II. — Правила повѣрки книгъ и отчетовъ во второй инстанціи.

§ 54. Мѣста и лица, на коихъ возлагается повѣрка книгъ и отчетовъ, обязаны: *во-первыхъ* наблюдать, чтобы отъ всѣхъ подвѣдомственныхъ имъ мѣстъ и лицъ, книги представлены были въ опредѣленный срокъ, и *во-вторыхъ*, по полученіи книгъ свидѣтельствовать: а) въ цѣлости ли шнуры, печати и листы въ книгахъ; б) производились ли по книгамъ установленныя ежемѣсячныя свидѣтельства; в) нѣтъ ли въ книгахъ подчистокъ и наводящихъ подозрѣніе поправокъ; г) по формѣ ли составленъ изъ книгъ отчетъ; д) находятся ли на лицо всѣ документы, поименованные въ описи, при которой они доставлены вмѣстѣ съ книгами на ревизію.

Примѣчаніе. При книгахъ должны быть прилагаемы въ подлинникѣ всѣ документы, которые по нижеизложеннымъ правиламъ повѣрки приходовъ и расходовъ необходимы для удостовѣренія въ правильности каждой статьи. Опись документамъ должна быть составляема по мѣрѣ поступленія оныхъ къ Казначею, или завѣдывающему храненіемъ суммъ, такимъ образомъ, чтобы всѣ поступившіе въ теченіе каждаго дня документы были въ тотъ день внесены въ опись съ указаніемъ на самомъ документѣ подъ которымъ нумеромъ значится въ описи.

§ 55. Дальнѣйшая повѣрка состоитъ въ слѣдующемъ:

По приходамъ: 1) Столько ли показано по книгѣ въ приходѣ оставшихся отъ про-

16336 шедшаго года капиталовъ, сколько дѣйствительно было въ остаткѣ и значится по обревизованнымъ книгамъ прошедшаго года, и согласно ли съ актомъ свидѣтельства объ ихъ наличности. 2) Приходы отчетнаго года, въ свое ли время и въ томъ ли самомъ количествѣ записаны, въ какомъ по даннымъ предписаніямъ Казначеямъ или приходорасходчикамъ слѣдовало. 3) Поступленіе лѣсныхъ доходовъ согласно ли съ таксами, разстояніемъ мѣстъ вырубки и съ выданными билетами. При чемъ удостовѣряться и въ томъ: а) не превышаетъ ли дозволенное къ вырубкѣ количество и качество лѣса опредѣленнаго къ отпуску ежегодными смѣтами, и б) правильно ли сдѣлано причисленіе и исключеніе недоимокъ. 4) Денежные сборы съ иностранныхъ поселещевъ, а также съ вольныхъ рыбопромышленниковъ въ Каспійскомъ морѣ и за бой тюленя, въ томъ ли количествѣ исчислены къ поступленію, какъ слѣдуетъ по узаконеніямъ и особымъ положеніямъ. Остающіяся же въ недоимкѣ деньги занесены ли въ недоимочные реестры, и приняты ли достаточныя въ свое время мѣры ко взысканію сихъ недоимокъ.

По расходамъ: 1) По выдачѣ жалованья, столовыхъ, квартирныхъ и единовременнаго награжденія: а) изъ тѣхъ ли окладовъ произведена выдача, какіе назначены штатами, особыми положеніями и предписаніями начальства; б) сдѣланы ли при выдачѣ жалованья, столовыхъ и единовременнаго награжденія надлежащіе вычеты для пенсіоннаго капитала, въ пользу увѣчныхъ, за повышеніе чинами, за отпуски въ домы и проч.; въ свое ли время записаны вычтенныя деньги по принадлежности въ приходъ и отосланы ли куда слѣдуетъ.

2) По расходу денегъ на обезпеченіе продовольствія, на законномъ ли основаніи выдачи сдѣланы. Если отпускъ произведенъ съ возвратомъ, то записаны ли въ недоимку.

3) По расходу денегъ на заготовленіе, покупку и перевозку матеріаловъ и припасовъ на строеніе и починки.

Ежели все то произведено хозяйственнымъ образомъ: а) Согласно ли съ предписаніями начальства дѣйствовали чиновники, коимъ поручено было заготовленіе, покупка, перевозка, построеніе или починка. б) Цѣны, заплаченныя за матеріалы, припасы, работы и перевозку, не превышаютъ ли цѣнъ справочныхъ, а если на которые предметы справочныхъ цѣнъ не было, то не превышаютъ ли цѣнъ смѣтныхъ или утвержденныхъ. в) Количество заготовленныхъ потребностей не превышаетъ ли назначеннаго къ заготовленію. г) Заготовленные или перевезенные матеріалы и припасы, поступили ли въ приходъ куда слѣдовало. д) Надлежащее количество заготовленнаго или перевезеннаго имущества, засвидѣтельствовано ли въ квитанціяхъ пріемщиковъ тѣхъ припасовъ и матеріаловъ. е) Освидѣтельствовано ли окончаніе строенія и работъ на основаніи Свода Законовъ Т. 12 Уст. Строит. ст. 636, 637, 638 и 639.

Примѣчаніе. Подлинныя квитанціи пріемщиковъ и подлинные акты объ освидѣтельствованіи строеній и работъ должны быть прилагаемы къ тѣмъ книгамъ, въ которыхъ показанъ платежъ денегъ.

Ежели заготовленіе, покупка, перевозка, построенія, починки и работы произведены чрезъ подрядъ: а) Имѣетъ ли подрядъ законами постановленное утвержденіе и законнымъ ли порядкомъ онъ совершенъ. б) Не превышаютъ ли цѣны подряда цѣнъ справочныхъ или утвержденныхъ. в) Въ назначенный ли срокъ подряженное поставлено и въ приходъ записано. г) Въ точности ли выполнены всѣ условія подряда. д) Не перебрано ли подрядчиками излишнихъ изъ казны денегъ. е) Не было ли на счетъ неисправныхъ подрядчиковъ покупки съ передачею противу договорныхъ цѣнъ. ж) Произведено ли съ подрядчика за про-

срочку и другія неисправности законное взысканіе. з) Освидѣтельствовано ли окончаніе строенія и работъ на основаніи Свода Законовъ Т. 12 Уст. Строит. ст. 636, 637, 638 и 639.

4) По расходу денегъ на прогоны и эстафеты: а) Съ утвержденія ли начальства произведена выдача прогоновъ. б) Точно ли отъ одного до другаго мѣста, по дорожнику, изданному Почтовымъ Департаментомъ, такое разстояніе, какое въ статьяхъ означено. в) Тѣ ли прогоны приняты въ расчетъ платежа и на то ли число лошадей, какое установлено. г) Столько ли по числу лошадей и верстъ причиталось отпустить денегъ, сколько отпущено. Въ случаѣ разъѣздовъ по проселочнымъ и вообще непочтовымъ дорогамъ, имѣются ли о пространствѣ ихъ свидѣтельства мѣстныхъ начальствъ, какъ то: Земскихъ Судовъ, Становыхъ Приставовъ или Окружныхъ Начальниковъ, или же волостнаго и сельскаго начальства, а при неоднократномъ пріѣздѣ въ какія либо мѣста, имѣются ли при отчетахъ о бытности въ тѣхъ мѣстахъ каждый разъ особыя засвидѣтельствованія мѣстнаго начальства; но буде, по свойству данныхъ чиновникамъ порученій, они не могли получить на бумагѣ таковыхъ свидѣтельствъ, то объяснены ли въ отчетахъ обстоятельства и причины того.

5) По расходу на путевое содержаніе: а) Согласно ли съ существующими положеніями и предписаніями начальства сдѣланы отпуски путеваго содержанія. б) По количеству ли опредѣленныхъ дней, на командированіе чиновника или служителя отпущено таковое содержаніе.

Примѣчаніе къ ст. 4 и 5. Ежели прогонныя и на путевыя издержки деньги выданы на счетъ виновныхъ, то поступили ли оныя въ возвратъ; оставшіяся же въ недоимкѣ записаны ли въ недоимочные реестры и приняты ли надлежащія въ свое время мѣры ко взысканію недоимокъ.

6) По выдачамъ на счетъ возврата, какъ то: 16356а въ счетъ жалованья и въ ссуду, буде есть на то Высочайшее разрѣшеніе: а) Согласно ли съ предписаніями начальства произведены выдачи, и показаны ли по долговой вѣдомости. б) Возвращено ли отпущенное и записано ли въ приходъ. в) Въ точности ли со стороны должниковъ выполнены условія, на основаніи коихъ выданы деньги. г) Произведено ли съ неисправныхъ законное взысканіе.

7) По расходу матеріаловъ, припасовъ и вещей, выпускаемыхъ въ продажу по негодности или непадобности: а) Имѣется ли на производство продажи разрѣшеніе начальства, и само начальство имѣло ли право дать такое разрѣшеніе. б) Согласно ли съ предписаніями начальства произведена была продажа. в) Соблюдены ли при томъ правила, для производства торговъ постановленныя, и не менѣе ли противу предварительной оцѣнки выручено денегъ. г) Записаны ли въ приходъ вырученныя деньги. д) Ежели отъ продажи послѣдовалъ убытокъ, то относится ли онъ на счетъ казны, или подлежитъ взысканію съ виновныхъ; въ семъ послѣднемъ случаѣ произведено ли взысканіе и записаны ли въ приходъ взысканныя деньги.

Примѣчаніе. При тѣхъ книгахъ, въ которыхъ записано въ расходъ проданное имущество, должны быть прилагаемы въ подлинникѣ всѣ документы, необходимые для удостовѣренія въ правильности продажи, а именно: предписанія начальства о производствѣ продажи, подлинныя описи и оцѣнки, подлинный торговый листъ и подлинныя разрѣшенія начальства объ утвержденіи состоявшихся на торгу цѣнъ.

8) По отпускамъ денегъ, припасовъ и матеріаловъ отъ одного мѣста другому: записано ли отпущенное въ приходъ по книгамъ того мѣста, коему отпускъ сдѣланъ, и имѣется ли о томъ отъ онаго увѣдомленіе на основаніи указа 29 Апрѣля 1829 года.

16336 а *Примѣчаніе.* Ежели окажется отпускъ такому мѣсту или лицу, книги коего не подлежать разсмотрѣнію той инстанціи, въ коей производится повѣрка, то въ семъ случаѣ расходъ сличается съ увѣдомленіями того мѣста или лица, коему отпускъ, или высылка сдѣланы; при чемъ однакожъ наблюдается, чтобъ въ увѣдомленіяхъ сихъ, на точномъ основаніи указа 29 Апрѣля 1829 года было объяснено: котораго числа, въ какой книгѣ и подъ какимъ № записаны приходомъ полученныя деньги, припасы или матеріалы. Посему каждое мѣсто или лицо, получивъ отъ другаго казеннаго мѣста или лица деньги или имущество, должно записать по своимъ книгамъ принятое въ приходъ въ самый день полученія и увѣдомить независимо отъ росписки въ книгѣ отдатчика, то мѣсто или лицо, отъ котораго произведенъ отпускъ.

9) По платежу страховыхъ денегъ за пересылку съ почтами суммъ. Согласно ли съ количествомъ пересланной по почтѣ суммы и съ существующими положеніями выведены въ расходъ заплаченныя въ почтовый доходъ деньги.

Вообще по приходамъ и расходамъ: 1) Согласны ли книги съ срочными вѣдомостями. 2) Вѣрны ли исчисленія по всѣмъ статьямъ, въ книгѣ заключающимся. 3) Вѣрны ли по страницамъ транспорты, частные перечни и общіе итоги. 4) Вѣрно ли выведенъ остатокъ капиталовъ къ слѣдующему году. 5) Всѣ ли статьи прихода утверждены подписью того лица, которое вело книги, а статьи расхода очищены ли расписками получателей или увѣдомленіями о полученіи денегъ. 6) Въ удостовѣреніе выдачъ нижнимъ чинамъ жалованья и другихъ суммъ, приложены ли при книгахъ именные нижнимъ чинамъ списки, съ засвидѣтельствованіемъ ихъ начальства о дѣйствительной выдачѣ. 7) Не удалились ли мѣстныя управленія въ дѣйствіяхъ своихъ отъ распоряженій начальства и общихъ узаконеній. 8) Расходы не превышаютъ ли суммъ, на каждый предметъ по росписи и особымъ Высочайшимъ повелѣніямъ назначенныхъ; ежели превышаютъ, то по какимъ уваженіямъ и съ надлежащаго ли утвержденія. 9) Ежели при срочномъ свидѣтельствѣ книгъ, денегъ или имущества открыты упущенія, начеты и взысканія, то достаточны ли принятыя для исправленія и пополненія ихъ мѣры и записаны ли начеты въ недоимочные реестры.

§ 56. По обревизованіи каждой книги, остатокъ вносится въ особую вѣдомость, для сличенія впредь по книгамъ слѣдующаго года, когда онѣ поступятъ въ свое время на повѣрку. При чемъ въ отношеніи къ суммамъ, отпускаемымъ въ распоряженіе по разнымъ случаямъ, надлежитъ наблюдать: въ то ли время представляются отчеты и остаточныя отъ суммъ деньги, какъ слѣдуетъ на основаніи Высочайшаго указа 27 Августа 1808 и Высочайше утвержденнаго 26 Января 1820 года мнѣнія Государственнаго Совѣта.

§ 57. При ревизіи книгъ пріемлются въ соображеніе всѣ сдѣланныя при срочныхъ свидѣтельствахъ замѣчанія о несходствіяхъ, ошибкахъ и другихъ недостаткахъ.

§ 58. Начеты, открываемые какъ при срочномъ свидѣтельствѣ, такъ и при годовой повѣркѣ книгъ, должны быть взыскиваемы немедленно, не ожидая обревизованія всѣхъ отчетовъ въ Первомъ Департаментѣ Государственныхъ Имуществъ, а генеральнаго въ Государственномъ Контролѣ.

Отд. III. — ПРАВИЛА ПОВѢРКИ КНИГЪ И ОТЧЕТОВЪ ВЪ ПЕРВОМЪ ДЕПАРТАМЕНТѢ ГОСУДАРСТВЕННЫХЪ ИМУЩЕСТВЪ.

§ 59. По шнуровымъ книгамъ, поступающимъ отъ мѣстъ и лицъ, расходовавшихъ суммы подъ непосредственнымъ распоряженіемъ Департамента, равно и по книгамъ, доставляемымъ отъ мѣстъ и лицъ средней инстанціи о суммахъ, въ собственномъ ихъ обращеніи находившихся, повѣрка производится съ наблю-

деніемъ во всей подробности правилъ, изложенныхъ главы VI въ отдѣленіи II.

§ 60. При повѣркѣ годовыхъ отчетовъ мѣстъ и лицъ первой инстанціи, коихъ шнуровыя книги обревизованы уже въ мѣстахъ второй инстанціи, Первый Департаментъ не входитъ во всѣ мелочныя подробности, но обращаетъ вниманіе на главнѣйшіе предметы, наблюдая: 1) Вѣренъ ли счетъ капитала, заключающійся въ отчетахъ. 2) Согласны ли остатки по отчетамъ, показанные со счетомъ прошлаго года. 3) Не превышаютъ ли расходы суммъ, на каждый предметъ назначенныхъ. 4) Содержится ли въ отчетахъ достаточное удостовѣреніе о исправномъ производствѣ повѣрки по книгамъ первой инстанціи. 5) Достаточны ли въ случаѣ открытыхъ при таковой повѣркѣ начетовъ и взысканій мѣры, принятыя для исправленія и пополненія. 6) Взыскиваются ли въ свое время принадлежащія казнѣ деньги.

§ 61. Департаментъ не входитъ въ переписку объ обнаруженныхъ при ревизіи книгъ или счетовъ ошибкахъ, непревышающихъ 60 руб. сер.

§ 62. По начетамъ, убыткамъ и потерямъ, когда предстоитъ сомнѣніе: слѣдуютъ ли они ко взысканію или подлежатъ къ принятію на счетъ казны, приводятся въ исполненіе заключенія Общаго Присутствія Палатъ Государственныхъ Имуществъ на сумму до 7 руб. 50 коп. или $1\frac{0}{0}$, если вся сумма расхода не превышаетъ 750 руб. сер.; Департамента на сумму до 150 руб. сер.; Общаго Присутствія Департамента на сумму до 600 руб. сереб.; Совѣта Министра съ утвержденія Министра на сумму до трехъ тысячъ руб. сер.; о прочихъ же свыше трехъ тысячъ руб. представляется Правительствующему Сенату.

§ 63. Недоимки въ неправильномъ по разнымъ случаямъ счисленіи обнаруженныя, какъ то: отъ примѣрныхъ окладовъ, отъ ошибочнаго введенія въ счеты и по другимъ случаямъ и подлежащія къ исключенію, слагаются Палатами Государственныхъ Имуществъ съ утвержденія Начальниковъ губерній на сумму 150 руб. сер.; Общимъ Присутствіемъ Департамента на сумму до 600 руб. сер.; Совѣтомъ Министра и съ утвержденія Министра на сумму 3000 руб. сер., а свыше сей суммы съ разрѣшенія Правительствующаго Сената. 16336 а

§ 64. Взысканія по начетамъ къ поступленію неблагонадежныя, слагаются Палатами Государственныхъ Имуществъ по соглашенію съ Казенными Палатами и съ утвержденія Начальниковъ губерній на сумму до 30 руб. сер., Департаментомъ на сумму до 150 руб., по заключенію Общаго Присутствія на сумму до 600 руб., по заключенію Совѣта Министра съ утвержденія Министра, на сумму 3,000 руб. сер., а свыше сей суммы съ разрѣшенія Правительствующаго Сената.

Гл. VII.—*О выдачѣ квитанцій.*

§ 65. Мѣста и лица второй инстанціи, окончивъ повѣрку шнуровыхъ книгъ подвѣдомственныхъ имъ мѣстъ и лицъ, обязаны каждому изъ нихъ дать квитанцію не только въ такомъ случаѣ, когда книги во всѣхъ частяхъ вѣрны и заключающіяся въ нихъ дѣйствія правильны, но и тогда, когда по онымъ открылись какія либо упущенія и начеты. Въ семъ послѣднемъ случаѣ упущенія и начеты должны быть оговорены въ квитанціяхъ.

§ 66. На семъ основаніи Департаментъ даетъ квитанціи мѣстамъ и лицамъ средней инстанціи и чиновникамъ, подъ непосредственнымъ распоряженіемъ его дѣйствовавшимъ.

§ 67. Если при повѣркѣ книгъ и отчетовъ подчиненныхъ инстанцій въ Департаментѣ, или отчетовъ сего послѣдняго въ Государственномъ Контролѣ, а равно по особымъ случаямъ откроются пропущенными какіе либо начеты, которые по правиламъ ревизіи могли бы быть въ свое время обнаружены, то при обращеніи таковыхъ начетовъ на самихъ приходчиковъ и расходчиковъ, какъ лицъ непосредственно въ томъ виновныхъ, хотя бы они и получили уже

16336 а квитанціи, ревизоры подвергаются отвѣтственности на законномъ основаніи, сообразно тому, будутъ ли они, по разсмотрѣнію начальства, найдены виновными въ упущеніи обязанности своей по нерадѣнію, или по одной неосмотрительности, или же изобличатся въ законопротивныхъ дѣйствіяхъ, съ намѣреніемъ закрыть начеты. Въ семъ только послѣднемъ случаѣ отвѣтствуютъ они по суду и пополненіемъ казеннаго убытка, наравнѣ съ обличенными въ злоупотребленіи приходчиками и расходчиками. Если же доказанъ будетъ умыселъ и подлогъ къ закрытію начетовъ исключительно со стороны однихъ лицъ, завѣдывающихъ приходами и расходами денежныхъ суммъ, или другаго казеннаго имущества, такъ, что по правиламъ ревизіи обнаружить того было невозможно, тогда ревизовавшіе изъемлются отъ всякой отвѣтственности и оная обращается на однихъ приходчиковъ и расходчиковъ, не смотря на полученныя ими квитанціи. Въ обоихъ однако случаяхъ, какъ относительно ревизоровъ, такъ равно производившихъ приходы и расходы суммъ, при наложеніи взысканія пріемлется въ основаніе законъ о десятилѣтней давности со времени проступка.

Гл. VIII.—*О взысканіяхъ за разныя упущенія по отчетности.*

§ 68. За непредставленіе отчетовъ и шнуровыхъ книгъ въ срокъ, виновные подвергаются взысканію на основаніи мнѣнія Государственнаго Совѣта, Высочайше утвержденнаго 14 Ноября 1831 года.

§ 69. За неоткрытіе начетовъ при ревизіи съ намѣреніемъ, или по нерадѣнію и за всѣ неисправности по счетной части вообще, взыскивается съ чиновниковъ Счетнаго Отдѣленія на слѣдующемъ основаніи: 1) За исправный и вѣрный сводъ и составленіе годовыхъ отчетовъ отвѣтствуетъ Бухгалтеръ и тѣ чиновники, кои таковымъ отчетомъ подъ его руководствомъ занимались. 2) За исправную ревизію шнуровыхъ книгъ (сколько ихъ поступаетъ въ Департаментъ) и отчетовъ, отвѣтствуютъ Контролеръ, потомъ Начальникъ Отдѣленія, если невѣрность не была умышленно отъ него скрыта. 3) За исправность и успѣшность разныхъ счетныхъ дѣйствій по Отдѣленію вообще отвѣтствуютъ тѣ, на коихъ сіе возложено и Начальникъ Отдѣленія въ совокупности.

§ 70. За успѣшный ходъ отчетности по Департаменту вообще отвѣтствуетъ Директоръ.

16336a

Списокъ мѣстамъ и лицамъ Перваго Департамента Государственныхъ Имуществъ, съ раздѣленіемъ на инстанціи по отчетности.

Именованіе мѣстъ и лицъ.	Откуда или отъ кого получаются книги.	Кто ведетъ книги.	Кто свидѣтельствуетъ книги и наличность капитала.	Куда представляются книги на ревизію.
Первая (низшая) инстанція.				
Волостныя Правленія о суммахъ поступающихъ въ ихъ вѣдѣніе или распоряженіе на расходы волостныхъ и сельскихъ управленій.	Отъ Палатъ Государственныхъ Имуществъ.	Волостный писарь.	Волостное Правленіе.	Чрезъ Окружныя Управленія въ Палаты Государственныхъ Имуществъ.
Сельскіе и Окружные Приказы иностранныхъ поселенцевъ.		Сельскіе и Окружные писаря.	Избранные обществомъ благонадежные хозяева въ числѣ 3 человѣкъ обще съ Шульцами и Бейзицерами.	Въ Попечительный Комитетъ о колонистахъ Южнаго края Россіи и въ Саратовскую Контору Опекунства иностранныхъ поселенцевъ по принадлежности.
Лѣсничіе и Подлѣсничіе.		Лѣсничіе и Подлѣсничіе.	Окружный Начальникъ и Окружный Лѣсничій въ теченіе трети одинъ разъ.	
Пристава лѣсныхъ заставъ.		Пристава лѣсныхъ заставъ.	Въ городѣ Архангельскѣ Члены Палаты Государственныхъ Имуществъ. Въ Рыбинскѣ и Шлиссельбургѣ Городничіе и Полицеймейстеры съ Уѣздными Судьею и Стряпчимъ ежемѣсячно, а въ сел. Сермаксѣ (Олонецкой губерніи) чиновники по назначенію Палаты Государственныхъ Имуществъ дважды въ продолженіе навигаціи.	
Окружныя Управленія.		Письмоводители Окружныхъ Управленій или канцелярскіе чиновники по избранію Окружныхъ Начальниковъ.	Окружные Начальники, ихъ Помощники и окружные Лѣсничіе при уѣздныхъ Стряпчихъ, а гдѣ Окружныхъ Лѣсничихъ не положено, тамъ съ Уѣзднымъ Судьею.	
Городничіе.		Исправляющій должность Казначея.	Городничіе съ Уѣзднымъ Стряпчимъ.	
Земскіе Суды.			Общее Присутствіе Земскихъ Судовъ съ Уѣзднымъ Стряпчимъ.	
Замѣчаніе. Отчетность Городничихъ и Земскихъ Судовъ предъ Палатами Государственныхъ Имуществъ относится собственно до суммъ, поступающихъ за буреніе лѣсной части и штрафа, взысканнаго за неимѣніе билетовъ и свидѣтельствъ, установленныхъ по лѣсной части.				
Правленіе Калмыцкаго Управленія.	Отъ Астраханской Казенной Палаты.	Казначей Управленія или исправляющій его должность.	Общее Присутствіе Управленія.	Въ Астраханскую Казенную Палату.
Астраханская Экспедиція тюленьихъ и тюленьихъ промысловъ.		Казнач. Эксп. или исправляющій его должность.	Общее Присутствіе Губернскаго Правленія.	

16336а

Наименованіе мѣстъ и лицъ.	Откуда или отъ кого получаются книги.	Кто ведетъ книги.	Кто свидѣтельствуетъ книги и наличность капитала.	Куда предоставляются книги на ревизію.
II. Вторая (средняя) инстанція.				
1) Палаты Государственныхъ Имуществъ.	Отъ Общаго Присутствія Палатъ.	Экзекуторы и Казначеи.	Общее Присутствіе Палатъ.	Въ Первый Департа
2) Попечительный Комитетъ о колонистахъ Южнаго края Россіи.	Отъ Присутствія Комитета.	Казначей или исправляющій должность его.	Общее Присутствіе Комитета.	ментъ Государствен
3) Саратовская Контора Опекунства надъ иностранными поселенцами.	Отъ Присутствія Конторы.		Общее Присутствіе Конторы.	
4) Астраханская Казенная Палата.	. . .	. . . .	. . . . .	ныхъ Имуществъ.
III. Третія (высшая) инстанція.				
Первый Департаментъ Государственныхъ Имуществъ.	Отъ Департамента.	Экзекуторъ и Казначей.	Общее Присутствіе Департамента.	Въ Счетное Отдѣленіе Департамента.

ГЕНЕРАЛЬНЫЙ ОТЧЕТЪ въ суммахъ, обращавшихся по вѣдомству Перваго Департамента Государственныхъ Имуществъ, за 184 годъ.

Приходъ.

	Рубли.	К.	Объясненіе.
Къ 184 году оставалось:			
а) Наличныхъ денегъ.	68447	84	Остатки сіи значатся въ прилагаемыхъ при семъ отчетахъ:
			Подъ № 1 . 26573 р. 49 к.
			— — 2 . 3750 —
			— — 3 . 16624 — 35 —
			— — 4 . 15900 —
			— — 5 . 5600 —
			68447 р. 8 4 к
б) Въ оборотѣ въ кредитныхъ установленіяхъ и въ долгахъ. 144234 р. 20 к.			
Всего же оставалось налицо и въ оборотѣ 000000 —			О сихъ суммахъ какъ и о расходѣ оныхъ прилагаются особые отчеты.
Къ тому въ 184 году поступило суммъ:			
1. Въ Первый Департаментъ Государственныхъ Имуществъ.	404133	65	Подъ № 1.
2. По управленію иностранными поселенцами.	68418	25	— — 2.
3. Въ Палаты Государственныхъ Имуществъ.	523996	—	— — 3.
4. Въ Окружныя Управленія.	673414	—	— — 4.
5. Въ Волостныя и Сельскія Управленія.	2173000	—	— — 5.
	3911409	74	

Расходъ.

	Рубли.	К.	Объясненіе.
Въ 184 году употреблено:			
1. Первымъ Департаментомъ Государственныхъ Имуществъ.	409888	38	
2. По управленію иностранными поселеніями.	61276	25	
3. Палатами Государственныхъ Имуществъ.	525444	35	
4. Окружными Управленіями.	652411		
5) Волостными и Сельскими Управленіями.	2163000		
	3812019	98	
Осталось на лицо къ 184 году.	99389	76	Остатки сіи значатся прилагаемыхъ при сихъ отчетахъ:
			Подъ № 1 . 20818 р. 76
			— — 2 . 10892 —
			— — 3 . 15176 —
			— — 4 . 36903 —
			— — 5 . 15600 —
			99389 — 76
			Сверхъ того въ оборотѣ въ кредитныхъ установленіяхъ и въ долгахъ. 313138 р. 8
			Всего же осталось на лицо и въ оборотѣ и въ долгахъ. 000000 —
	3911409	74	

16536 а

№ 1.

Отчетъ въ суммахъ Перваго Департамента Государственныхъ Имуществъ. За 184 годъ.

Приходъ.

	Рубли.	К	Объясненіе.
184 году оставалось:			
Наличныхъ денегъ.	26573	49	Остатки сіи значатся въ прилагаемыхъ при семъ счетахъ.
По оборотѣ въ кредитныхъ установленіяхъ значится по книгѣ подъ лит. 133714 р. 20 к.			Подъ лит. Б. 5902 р. 48 к. В. 4655 — 1 Г. 516 — 4500 — Е. 4500 — Ж. 6500 — 26573 р. 49 к.
Сего же осталось налицо и въ оборотѣ 000,000			
184 году вступило:			Подробное исчисленіе и повѣрка сихъ суммъ объяснены въ прилагаемыхъ счетахъ.
На содержаніе Департамента.	125871	2	Подъ лит. Б.
Экстраординарной суммы Департамента.	3720	—	В.
Губернской экстраординарной суммы.	5723	—	Г.
Сумъ на пособіе переселенцамъ.	216015	63	Д.
Хозяйственнаго капитала.	31200	—	Е.
Суммъ, принадлежащихъ Государственному Казначейству.	2812	—	Ж.
Суммъ, мѣстамъ и лицамъ принадлежащихъ.	787	—	З.
Итого въ 184 году по приходѣ.	404133	65	
	430707	14	

Расходъ.

	Рубли.	К.	Объясненіе.
Въ 184 году употреблено:			Подробное исчисленіе и повѣрка сихъ суммъ объяснены въ прилагаемыхъ счетахъ:
а) На содержаніе Департамента.	130250	95	Подъ лит. Б.
б) Экстраординарной суммы Департамента.	7765	56	В.
в) Губернской экстраординарной суммы.	2665	—	Г.
г) Суммъ на пособіе переселенцамъ.	215922	7	Д.
д) Хозяйственнаго капитала.	46000	—	Е.
е) Суммъ, принадлежащихъ Государственному Казначейству.	6500	—	Ж.
Отослано и выдано по принадлежности:			
ж) Суммъ, мѣстамъ и лицамъ принадлежащихъ.	787	—	З.
Итого въ 184 году въ расходѣ.	409838	58	
Осталось налицо къ 184 году.	20818	76	Остатки сіи значатся въ прилагаемыхъ при семъ счетахъ: Подъ лит. Б. 1522 р. 55 к. В. 611 — 65 — Г. 1579 — Д. 4593 — 56 — Е. 9700 — Ж. 12812 — 20818 р. 76 к. Сверхъ того въ оборотѣ въ кредитныхъ установленіяхъ, какъ значится по счету: Лит. А. 293,033 р. 7½ к. Всего же осталось налицо и въ оборотѣ. 000000 р.
	430707	14	

16336 а

Лит. А, къ № 1.

Счетъ капиталовъ Перваго Департамента Государственныхъ Имуществъ, обращавшихся въ кредитныхъ установленіяхъ. За 184 годъ.

Приходъ.	Капитала.		Процентовъ.		Объясненіе.
I. Капитала на пособіе переселенцамъ.					
Къ 184 году оставалось въ Государственномъ Заемномъ Банкѣ.	123571	40	5142	80	Остатокъ сей по отчету за 184 годъ показанъ тѣмъ же числомъ.
Въ 184 году внесено въ С. Петербургскій Опекунскій Совѣтъ; симъ Департаментомъ.	136252	7	—	—	Деньги сіи значатся расходомъ по счету лит. Д, къ №1 тѣмъ же числомъ.
Причислено.	—	—	5142	80	Проценты исчислены по число 184 года. Исчисленіе процентовъ повѣрено на основаніи установленныхъ правилъ: при чемъ никакихъ упущеній и начетовъ не открыто.
	264823	7	10285	60	
II. Капитала на продовольствіе государственныхъ крестьянъ.					
Въ 184 году поступило:					
Изъ Министерства Внутреннихъ Дѣлъ билетовъ Опекунскихъ Совѣтовъ.					
а) Московскаго.	130	24			
б) С. Петербургскаго.	86740	63½			
Изъ С. Петербургскаго Опекунскаго Совѣта внесенныхъ Уѣздными Казначействами:					
Воронежскимъ.	9000				
NN.	6900				
	102770	87½			
III. Хозяйственнаго капитала.					
Въ 184 году, внесено симъ Департаментомъ въ Государственный Заемный Банкъ.	50000	—	—	—	Деньги сіи значатся расходомъ по счету лит. Е, къ №1 тѣмъ же числомъ.

Расходъ.	Капитала.		Процентовъ.		Объясненіе.
I. Капитала на пособіе переселенцамъ.					
Въ 184 году получено изъ Государственнаго Заемнаго Банка.	84044	21	3400	—	Деньги сіи значатся приходомъ по счету лит. Д, къ № тѣмъ же числомъ.
Къ 184 году осталось.	180779	26	6885	60	
	264823	47	10285	60	
II. Капитала на продовольствіе государственныхъ крестьянъ.					
Въ 184 году отослано въ Московскій Опекунскій Совѣтъ для отправленія капиталовъ въ Палаты Государственныхъ Имуществъ.					
Въ Тамбовскую.	17180				
— N N.	29022				
Во Второй Департаментъ Государственныхъ Имуществъ по принадлежности.	1200				
Итого.	47402				
Къ 184 году осталось.	55368	87½			
	102770	87½			
III. Хозяйственнаго капитала.					
Къ 184 году осталось.	50000				
Итого въ расходѣ.	131446	21	3400		

16336 а

Приходъ.	Капитала.		Процентовъ.		Объясненіе.
...такъ далѣе ...ъ подоб... капиталы, ...равно капи... принадле... ...мѣстамъ и ...ъ					
Всего ...184 году ...ставалось.	128571	40	5142	80	
...184 году ...но и причи...	289022	94 4/7	5142	80	
	417594	34 4/7	10285	60	

Расходъ.	Капитала.		Процентовъ.		Объясненіе.
За тѣмъ къ 184 году осталось:					
По I отдѣлен.	180779	26	6885	60	
— II — —	55368	87 4/7			
— III — —	50000				
Всегооставалось.	286148	13 4/7	6885	60	
	417594	34 4/7	10285	60	

...ичаніе. О полученіи отосланныхъ въ разныя мѣста другихъ вѣдомствъ капиталовъ объясняется въ счетѣ лит. К, къ № I.

Лит. Б., къ № 1.

...четъ суммъ, назначенныхъ на содержаніе Перваго Департамента Государственныхъ Имуществъ. За 184 годъ.

Приходъ.	Рубли.	К.	Объясненіе.
...ъ 184 году оста...лось.	5902	48	Остатокъ сей записанъ приходомъ тѣмъ же числомъ, какъ значится по отчету за 184 годъ.
...ъ тому въ 184 году ...ступило:			
...Изъ Главнаго Каз...чейства 125467 р. 55 к.			Деньги сіи записаны отпускомъ изъ Главнаго Казначейства въ томъ же числѣ по счету подъ № 6; о времени же полученія оныхъ объяснено въ счетѣ лит. И къ № 1.
...Въ возвратъ ...довъ, про...денныхъ ...ообразно на ...разныхъ ...ъ и лицъ: ...Канцеля... Министра ...ударствен...ыхъ Иму...ствъ, въ воз...ратъ выдан...ыхъ въ 184 г. ...особіе чи...новникамъ . . 200 р.			Деньги сіи выданы были заимообразно въ 184 году и по отчету Департамента за тотъ годъ записаны расходомъ въ статьѣ О, въ томъ же числѣ; о времени же полученія ихъ изъ Канцеляріи, видно изъ счета лит. И, къ № 1.
...Изъ Главнаго ...Казначейства ...то выдан...ыхъ изъ суммъ ...Департамента ...чиновнику осо...бымъ поруче...ніемъ NN, при от...правленіи его ...дѣламъ слу...жбы въ N гу...бернію, на про...ѣзды . . 190 р. 20 к.			Деньги сіи употреблены Первымъ Департаментомъ, какъ значитъ по расходу стр. 5, въ томъ же числѣ. О времени полученія денегъ изъ Главнаго Казначейства объяснено въ счетѣ лит. И, къ № 1; полученныя же деньги изъ Палатъ будутъ показаны расходомъ по отчету о суммахъ, въ тѣхъ Палатахъ обращавшихся.

Расходъ.	Рубли.	К.	Объясненіе.
Въ 184 году употреблено:			
1) За прежнее время. На выдачу жалованья и столовыхъ чиновникамъ.	5902	48	Къ 184 году оставалось слѣдующихъ къ выдачѣ на жалованье и на производство столовыхъ . 6010 р. 94 к. Въ то число: Выдано. . . 5902—48— За тѣмъ осталось ненужныхъ къ выдачѣ . . . . 108—46—
2) За 184 годъ. а) На выдачу жалованья, столовыхъ и квартирныхъ штатнымъ чиновникамъ, также на жалованье, паекъ и обмундировку канцелярскимъ служителямъ . . 96052 р.			
б) Удержано: За повышеніе чинами . 1470— За употребленную вмѣсто гербовой простую бумагу . . . 114— За отпуски въ домы. . . . 978— 2562—	—	—	Деньги сіи записаны приходомъ въ томъ же числѣ по счету подъ лит. Ж, къ № 1, гдѣ объяснена и повѣрка сего вычета.
За напечатаніе патентовъ и пергаментъ. . . 76— По долговымъ претензіямъ . 100— 176—	—	—	Деньги сіи записаны приходомъ по счету лит. З, къ № 1, гдѣ объяснена и повѣрка сего вычета.

*

16336 а

Приходъ.				Расходъ.			
	Рубли.	К.	Объясненіе.		Рубли.	К.	Объясненіе.
Изъ Палатъ Государственныхъ Имуществъ въ замѣнъ издержекъ, употребленныхъ при отправленіи въ оныя Свода Законовъ. . . 13 р. 27 к.				II в) Отчислено въ экстраординарную сумму остатковъ отъ жалованья и столовыхъ денегъ за Январскую и Майскую трети. 3720 р.			Деньги сіи записаны в приходъ по счету лит. к № 1.
			Приходъ сей суммы повѣренъ по подлиннымъ шнуровымъ книгамъ и документамъ; при чемъ ни какихъ упущеній и начетовъ не открыто, или оказалось то-то.		102510	—	На сей предметъ ассигновано:
	125371	2					По штату Департамен Высочайше утвержден 26 Дек. 1837 г. 102385 р.
							По Высочайшему указу 00 Іюля 0000 года на квартиру Директору сего Департамента . . 1143–0
							По особому разрѣшенію на квартиры чиновникамъ Департамента . 1143–60
							105272–32
							Въ то число въ 184 году выдано, удержано и перечислено въ экстраординарную сумму 102510 р.
							Удержано Главнымъ Казначействомъ изъ столовыхъ денегъ 1% въ пользу инвалидовъ, какъ значитъ по счету № 6. . . 233–—
							Слѣдуетъ къ выдачѣ въ 184 году 350–—
							Осталось за некомплектомъ . 2169–18
				На канцелярскіе расходы.	5980		На сей предметъ опредѣлено по штату Департамента, Высочайше конфирмованному 26 Дек. 1837 года 5714 р. 28 к. Показанная же въ расходѣ въ излишествѣ сумма 265 р. 72 к. употреблена изъ общихъ остатковъ суммы, на содержаніе Департамента ассигнованной, съ разрѣшенія Министра Государственныхъ Имуществъ.
				На содержаніе курьеровъ и сторожей.	1028		На сей предметъ опредѣлено по упомянутому штату . . . . . 1143 р. 6
							Въ то число употреблено. . . 1280–—
							Осталось ненужныхъ къ производству. . . . . 115–—
				На содержаніе лошадей для разъѣздовъ курьеровъ.	1427		Объясненіе по симъ статьямъ полагается по вышеприведенному приходу.
				На усиленіе Департамента чиновниками.	4200		
				На выдачу награжденія чиновникамъ.	9000		На сей предметъ по Высочайше утвержденному 00 числа положенію Комитета Министровъ назначено то же число; о сихъ деньгахъ объяснено по счету № 6.

16336 а

Приходъ.	Рубли.	К.	Объясненіе.	Расходъ.	Рубли.	К.	Объясненіе.
				На счетъ возврата. На расходы при отправленіи въ Палаты Государственныхъ Имуществъ Свода Законовъ . . 13 р. 27 к. На выдачу чиновнику особыхъ порученій NN при отправленіи его по дѣламъ службы въ N губернію на прогоны по извѣстному разстоянію . 190-20-	203	47	Сумма сія поступила въ возвратъ и показана въ приходѣ по сему счету особою статьею на стр. 2. Употребленіе сихъ денегъ повѣрено по подлиннымъ шнуровымъ книгамъ и документамъ; при чемъ никакихъ упущеній и начетовъ не открыто, или оказалось то-то.
				Итого въ расходѣ .	130250	95	
				Къ 184 году осталось налицо.	1522	55	
	131773	50			131773	50	

Лит. В, къ № 1.

Счетъ экстраординарной суммы, составляющейся изъ остатковъ штатныхъ суммъ Перваго Департамента Государственныхъ Имуществъ. За 184 годъ.

Приходъ.	Рубли.	К.	Объясненіе.	Расходъ.	Рубли.	К.	Объясненіе.
...184 году остава...	4655	1	Остатокъ сей записанъ приходомъ тѣмъ же числомъ, какъ значится по отчету за 184 годъ.	Въ 184 году употреблено: 1. На выдачу жалованья и столовыхъ прибавочнымъ сверхъ штата чиновникамъ и на добавочную плату нижнимъ служителямъ сего Департамента, выслужившимъ узаконенныя лѣта.	2513	36	Выдача сихъ денегъ произведена съ разрѣшенія Министра Государственныхъ Имуществъ.
...тову въ 184 году ...лено изъ суммы ...лованье и на про...ство столовыхъ ...ъ, положенной по ...у чиновникамъ се...партамента остат... Январьскую и ...скую трети.	3720	—	Деньги сіи показаны расходомъ въ томъ же числѣ по счету лит. Б. къ № 1.	2. На выдачу въ награду чиновникамъ и служителямъ. 4730 руб. Удержано при выдачѣ чиновникамъ награжденія, въ пользу инвалидовъ. 520. руб.	5250	—	Деньги сіи записаны приходомъ по счету лит. З, къ № 1, въ томъ же числѣ, гдѣ объяснена и повѣрка сего вычета. На выдачу сего награжденія назначено Министромъ Государственныхъ Имуществъ, на основаніи Высочайше утвержденнаго 26 Декабря 1837 года штата Министерства, то же число.
					7763	36	
				За тѣмъ осталось къ 184 году.	611	65	
	8375	1			8375	1	

...мѣчаніе. Приходъ и расходъ значущихся въ семъ счетѣ суммъ повѣренъ по подлиннымъ шнуровымъ книгамъ и документамъ; при чемъ ...ъ упущеній и начетовъ не открыто, или оказалось то-то.

16336 а

Лит. Г, къ № 1.

Счетъ губернской экстраординарной суммы, составляющейся изъ остатковъ отъ штатныхъ суммъ по Губернскому и Окружнымъ Управленіямъ государственныхъ имуществъ, какъ по хозяйственной, такъ и по лѣсной частямъ. За 184 годъ.

Приходъ.

	Рубли.	К.	Объясненіе.
Къ 184 году оставалось.	516	—	Остатокъ сей записанъ приходомъ тѣмъ же числомъ, какъ значится по отчету за 184 годъ.
Къ тому въ 184 году поступило:			
Изъ Палатъ Государственныхъ Имуществъ. . . . 3304 р.			Деньги сіи будутъ показаны расходомъ по отчету о суммахъ, въ Палатахъ обращавшихся.
Изъ Окружныхъ Управленій. 224 —			Полученныя деньги изъ Окружныхъ Управленій будутъ показаны расходомъ по отчету о суммахъ, въ тѣхъ управленіяхъ обращавшихся.
	3728	—	Деньги сіи присылаются въ Первый Департаментъ Государственныхъ Имуществъ на основаніи положенія NN.
	4244	—	

Расходъ.

	Рубли.	К.	Объясненіе.
Въ 184 году употреблено:			
1. На изготовленіе инструментовъ для Землемѣровъ Палатъ Государственныхъ Имуществъ.	1500	—	Деньги сіи выданы по росписку механика, а инструменты отправлены въ Палаты Государственныхъ Имуществъ.
2. Отослано въ Главное Казначейство для перевода въ вѣдомство Палатъ Государственныхъ Имуществъ на извѣстные онымъ расходы.	1165	—	Деньги сіи въ томъ же количествѣ причислены къ суммамъ, слѣдующимъ къ отпуску изъ Государственнаго Казначейства по счету № 6. О полученіи жалованныхъ Главнымъ Казначействомъ объяснено въ счетѣ подъ лит. К, къ № 1. Означенные расходы произведены изъ губернской экстраординарной суммы съ разрѣшенія Министра Государственныхъ Имуществъ. Они повѣрены на основаніи установленныхъ правилъ по подлиннымъ шнуровымъ книгамъ и документамъ; при чемъ никакихъ упущеній и начетовъ не открыто.
Итого въ расходѣ.	2665	—	
За тѣмъ къ 184 г. осталось.	1579	—	
	4244	—	

Лит. Д, къ № 1.

Счетъ суммы на пособіе переселенцамъ, обращавшейся въ Первомъ Департаментѣ Государственныхъ Имуществъ. За 184 годъ.

Приходъ.

	Рубли.	К.	Объясненіе.
Къ 184 году оставалось.	4500	—	Остатокъ сей записанъ приходомъ тѣмъ же числомъ, какъ значится по отчету за 184 годъ.
Къ тому въ 184 году поступило.			
Изъ Главнаго Казначейства.	128571	42	Деньги сіи показаны отпускомъ изъ Главнаго Казначейства въ томъ же числѣ по счету подъ № 6; о времени же полученія оныхъ объяснено въ счетѣ лит. И, къ № 1.
Государственнаго Заемнаго Банка по билетамъ онаго капитала . . . . 84044 р. 21 к. И процентовъ на оный . 3400 —	87444	21	Деньги сіи по счету лит. А, къ № 1, показаны расходомъ въ томъ же числѣ; о времени же полученія оныхъ, какъ равно процентныхъ, объяснено въ счетѣ лит. И, къ № 1.
Итого въ приходѣ.	216015	63	
	220515	63	

Расходъ.

	Рубли.	К.	Объясненіе.
Въ 184 году отослано:			
Въ Главное Казначейство для перевода въ Палаты Государственныхъ Имуществъ на выдачу переселявшимся крестьянамъ въ пособіе: Саратовскую 45000 р. NN . . . 34670 —	79670	—	О времени полученія денегъ Казначействомъ объяснено въ счетѣ лит. А, къ № 1.
Въ Государственный Заемный Банкъ для обращенія изъ процентовъ.	136252	7	На сію сумму получено изъ Банка билетъ, который записанъ въ приходъ по счету лит. А, къ № 1 тѣмъ же числомъ.
	215922	7	
За тѣмъ осталось къ 184 году.	4593	56	
	220515	63	

Примѣчаніе. Приходъ и расходъ заключающихся въ семъ счетѣ суммъ повѣренъ на основаніи установленныхъ правилъ по подлиннымъ шнуровымъ книгамъ; при чемъ никакихъ упущеній и начетовъ не открыто.

16336 а

Лит. Е, къ № 1.

...тъ хозяйственнаго капитала въ наличныхъ деньгахъ, обращавшихся въ Первомъ Департаментѣ Государственныхъ Имуществъ. За 184 годъ.

Приходъ.	Рубли.	К.	Объясненіе.	Расходъ.	Рубли.	К.	Объясненіе.
...йственнаго ка... къ 184 году ...ось.	4500	—	Остатокъ сей записанъ приходомъ тѣмъ же числомъ, какъ значится по отчету за 184 годъ.	Въ 184 году изъ хозяйственнаго капитала:			
...ому въ 184 го... ...ступило:				Внесено въ Государственный Заемный Банкъ для приращенія процентами.	45000	—	На сію сумму изъ упомянутаго Банка полученъ билетъ, который записанъ приходомъ по счету лит. А, къ № 1, въ томъ же числѣ.
...нятыхъ изъ Глав... ...азначейства.	51200	—	О времени полученія сихъ денегъ изъ Главнаго Казначейства объяснено въ счетѣ лит. И, къ № 1. По смѣтѣ общественнаго съ государственныхъ крестьянъ сбора на 184 годъ исчислено и по росписанію расходовъ на счетъ того сбора назначенныхъ ассигновано изъ Главнаго Казначейства въ хозяйственный капиталъ то же число.	Отослано въ Главное Казначейство для перевода въ N Палату Государственныхъ Имуществъ на выдачу въ пособіе крестьянамъ N уѣзда села N по случаю такому-то.	1000	—	О времени полученія сихъ денегъ объяснено въ счетѣ подъ лит. К, къ № 1. На таковую выдачу назначено Министромъ Государственныхъ Имуществъ на основаніи Высочайше утвержденнаго 20 Марта 1840 года положенія о хозяйственномъ капиталѣ то же число.
				Итого въ расходѣ.	46000	—	
				За тѣмъ къ 184 году осталось.	9700		
	55700				55700		

...ніе. Приходъ и расходъ заключающихся въ семъ счетѣ суммъ повѣренъ на основаніи установленныхъ правилъ по подлиннымъ шну... ...нигамъ и документамъ; при чемъ ни какихъ упущеній и начетовъ не открыто, или оказалось то-то.

Лит. Ж, къ № 1.

...тъ суммъ, принадлежащихъ Государственному Казначейству и обращавшихся въ Первомъ Департаментѣ Государственныхъ Имуществъ. За 184 годъ.

Приходъ.	Рубли.	К.	Объясненіе.	Расходъ.	Рубли.	К.	Объясненіе.
...84 года остава...	6500		Остатокъ сей записанъ приходомъ тѣмъ же числомъ какъ значится по отчету за 184 годъ.	Въ 184 году отослано въ С. Петербургское Уѣздное Казначейство.	6500	—	О времени принятія сихъ денегъ Казначействомъ объяснено въ счетѣ лит. К, къ № 1.
...у въ 184 году ...ило: ...ныхъ разными ...за употреблен... ...ѣсто гербовой ...ю бумагу. 250 р. ...аны при выда... ...лованья: ...шеніе чи... . . . 1470 р. ...ербовую ...у . . . 114 р. ...пуски въ . . . 978 р. 2562 р.	2812	—	Удержанныя деньги записаны въ расходъ по счету лит. Б, къ No 1. Поступленіе сихъ денегъ повѣрено на основаніи установленныхъ правилъ по подлиннымъ шнуровымъ книгамъ и документамъ; при чемъ никакихъ упущеній и начетовъ не открыто.	За тѣмъ осталось къ 184 году.	2812		
	9312				9312		

16336 а

Лит. З, къ № 1.

Счетъ суммъ, принадлежащихъ разнымъ мѣстамъ и лицамъ и обращавшихся въ Первомъ Департаментѣ Государственныхъ Имуществъ. За 184 годъ.

Приходъ.	Рубли.	К.	Объясненіе.	Расходъ.	Рубли.	К.	Объясненіе.
I. Казначейству Правительствующаго Сената.				I. Казначейству Правительствующаго Сената.			
Въ 184 году поступило слѣдующихъ на напечатаніе патентовъ и пергаментъ.	96	—	Въ томъ числѣ: а) Внесенныхъ чиновниками. . . . . 20 р. б) Удержанныхъ изъ жалованья, какъ значитъ въ расходѣ по счету лит. Б, къ № 1. 76— 96—	Въ 184 году отослано въ оное Казначейство.	96	—	О полученіи сихъ денегъ Казначействомъ объяснено въ счетѣ лит. К, къ №
II. Капитулу Россійскихъ Императорскихъ и Царскихъ Орденовъ:				II. Капитулу Россійскихъ Императорскихъ и Царскихъ Орденовъ.			
Въ 184 году поступило: За пожалованные чиновникамъ Департамента и вѣдомства онаго ордена и знаки отличія безпорочной службы: Внесенныхъ чиновниками Департамента. . . . . 48 р. Присланныхъ изъ Палатъ Государственныхъ Имуществъ . . . 23 р.	71	—	Къ поступленію слѣдовало то же количество.	Въ 184 году отослано въ оный Капитулъ.	271	—	О полученіи сихъ денегъ Капитуломъ объяснено въ счетѣ лит. К, къ № 1.
III. Комитету, Высочайше учрежденному въ 18 день Августа 1814 года. Въ 184 году удержано въ пользу инвалидовъ при выдачѣ чиновникамъ награжденія.	520	—	Къ поступленію слѣдовало то же число; расходомъ же записаны по счету лит. В, къ № 1.	III. Комитету, Высочайше учрежденному въ 18 день Августа 1814 года. Въ 184 году отослано въ оный Комитетъ.	520	—	О полученіи сихъ ден Комитетомъ объяснено счетѣ лит. К, къ № 1.
IV. Частнымъ лицамъ. Въ 184 году вычтено изъ жалованья чиновниковъ по долговымъ претензіямъ.	100	—	Къ вычету слѣдовало то же число; расходомъ же записаны по счету лит. Б, къ № 1.	IV. Частнымъ лицамъ. Въ 184 году отослано въ С. Петербургское Губернское Правленіе, взысканныхъ по долговымъ претензіямъ.	100	—	О полученіи Губернск Правленіемъ сихъ ден объяснено въ счетѣ лит. къ № 1.
Всего.	787	—		Всего.	787		

Примѣчаніе. Приходъ и расходъ заключающихся въ семъ счетѣ суммъ повѣренъ на основаніи установленныхъ правилъ, по подлиннымъ п ровымъ книгамъ и документамъ; при чемъ никакихъ упущеній и начетовъ не открыто.

16336 а

Лит. П, къ № 1.

...тъ суммъ, полученныхъ Первымъ Департаментомъ Государственныхъ Имуществъ отъ разныхъ мѣстъ и лицъ другихъ вѣдомствъ. За 184 годъ.

...ошеніяхъ, при коихъ деньги присланы.		Изъ какихъ мѣстъ и когда получены деньги.	Сумма.	
Мѣсяцъ и число.	№			
		Изъ Главнаго Казначейства.		
184 г. Января 2.	10	4 Января.	000 р. 00 к.	
Мая 10.	450	12 Мая.	000 — 00—	
Сентября 3.	750	5 Сентября.	000 — 00—	
		125657 р. 75 к.		Деньги сіи записаны приходомъ по счету лит. Б, къ № 1.
		И такъ далѣе показывать поступленіе денегъ изъ каждаго мѣста, обороты коего не входятъ въ отчетность Департамента, объясняя подробно, по какому счету и въ какой статьѣ записаны полученныя деньги въ приходъ.		

Лит. К, къ № 1.

...чіе суммъ, отосланныхъ изъ Перваго Департамента Государственныхъ Имуществъ въ разныя мѣста и къ лицамъ. За 184 годъ.

...ошеніяхъ, при которыхъ деньги отосланы.		Куда отосланы деньги.	Сумма.	Какія имѣются въ полученіи денегъ удостовѣренія.
Мѣсяцъ и число.	№			
		Въ Уѣздныя Казначейства.		
		С. Петербургское.		Въ полученіи сихъ денегъ имѣются гербовыя квитанціи.
1 г. Февраля 3.	750	. . . . .	4000 р.	4 Февраля № 000.
Марта 5.	900	. . . . .	2500 —	5 Марта № 000.
		6500 р.		Деньги сіи записаны расходомъ по счету лит. Ж, къ № 1.
		Въ Комитетъ Высочайше учрежденный 18 Августа 1814 года.		
Апрѣля 4.	1200	. . . . .	520 —	5 Апрѣля въ статьѣ 00.
		Такимъ порядкомъ показывать отсылку денегъ во всѣ прочія мѣста, коихъ обороты не входятъ въ отчетность Перваго Департамента.		Расходомъ же записаны по счету лит. З, къ № 1, въ III отдѣленіи.

16336/a

№ 2.

Отчетъ въ суммахъ по управленію иностранными поселеніями. За 184 годъ.

Приходъ.

	Рубли.	К.	Объясненіе.
Отъ 184 года оставалось.	3750	—	Остатки сіи значатся въ прилагаемыхъ при семъ счетахъ: подъ лит. А. . . 2100 р. Б. . . 700— В. . . 550— Ж . . 400— 3750—
Въ 184 году поступило:			Подробное исчисленіе и повѣрка сихъ суммъ сдѣланы въ прилагаемыхъ счетахъ.
На содержаніе управленія колонистами . . . 21755 р. 25 к.			Подъ лит. А.
На водвореніе колонистовъ. . 16400—			— — Б.
Общественныхъ суммъ колонистовъ 6000—			— — В.
Принадлежащихъ разнымъ мѣстамъ и лицамъ . . . 63—			— — Г.
Принадлежащихъ Государственному Казначейству 24200—			— — Ж.
	68418	25	
Всего.	72168	25	

Расходъ.

	Рубли.	К.	Объясненіе.
Въ 184 году употреблено:			Подробное исчисленіе и повѣрка сихъ суммъ сдѣланы въ прилагаемыхъ счетахъ:
1. На содержаніе управленія колонистами.	16013	25	Подъ лит. А.
2. На разные расходы по водворенію оныхъ колонистовъ и отсылку въ Казначейство.	16400	—	— — Б.
3. На разные расходы, отнесенные на общественныя суммы.	4300	—	— — В.
4. Принадлежащихъ разнымъ мѣстамъ и лицамъ.	63	—	— — Г.
5. Принадлежащихъ Государственному Казначейству.	24500	—	— — Ж.
Итого въ расходѣ.	61276	25	
За тѣмъ къ 184 году осталось.	10892	—	Остатки сіи значатся въ прилагаемыхъ при семъ счетахъ. Подъ лит. А . . 7892 Б . . 700— В . . 2250— Ж . 100— 10892—
Всего.	72168	25	

Примѣчаніе. О суммахъ, полученныхъ изъ разныхъ мѣстъ Попечительнымъ Комитетомъ и Саратовскою Конторою, какъ равно отосланныхъ оными въ разныя мѣста и къ лицамъ суммахъ, прилагаются отдѣльные счеты, сообразно формамъ о таковыхъ же суммахъ по Первому Департаменту, приложеннымъ къ счету подъ № 1, подъ лит. П и К.

16336 а

Лит. А, къ № 2.

...тъ суммы, опредѣленной на жалованье чиновникамъ и прочіе расходы по управленію иностранными поселеніями. За 184 годъ.

Приходъ.	Рубли.	К.	Объясненіе.	Расходъ.	Рубли.	К.	Объясненіе.
...По Попечительному ...тету о иностран... поселенцахъ Юж... края Россіи, съ ...домственнымъ ... управленіемъ ...найскихъ пересе...ленцевъ:				I. По Попечительному Комитету о иностранныхъ поселенцахъ Южнаго края Россіи, съ подвѣдомственнымъ оному управленіемъ Задунайскихъ переселенцевъ:			
...Оставалось отъ 184 ...	2100	—	Остатокъ сей записанъ приходомъ тѣмъ же числомъ, какъ значится по отчету за 184 годъ.	Въ 184 году употреблено: а) За прежнее время:			
...тому поступило ...84 году. ...Уѣздныхъ Казна...ствъ:							Къ 184 году оставалось слѣдующаго къ выдачѣ жалованья: За прежнее время . 807 р. Въ то число выдано. 710 — Осталось ненужныхъ къ выдачѣ . . . . . 97 —
...Херсонскаго Уѣзд... Казначейства.	16100	—	Деньги сіи (о времени полученія оныхъ объяснено въ счетѣ подъ № ...) показаны отпускомъ изъ Государственнаго Казначейства, въ томъ же числѣ по счету подъ № 6. Поступленіе сихъ денегъ повѣрено на основаніи установленныхъ правилъ по подлиннымъ шнуровымъ книгамъ и документамъ; при чемъ никакихъ упущеній и начетовъ не открыто.	1. На выдачу жалованья чиновникамъ.	710	—	
				2. На выдачу награжденія: Чиновникамъ. 280— Служителямъ. 70— 350—			
				3. Удержано при выдачѣ чиновникамъ награжденія въ пользу увѣченныхъ. 28—	378	—	Деньги сіи записаны приходомъ въ томъ же числѣ по счету лит. Г, къ № 2, гдѣ объяснена и повѣрка сего вычета. На выдачу сего награжденія назначено съ разрѣшенія Министра Государственныхъ Имуществъ то же число.
				За 184 годъ. 4. На выдачу жалованья и столовыхъ Главному Попечителю поселенцевъ, Членамъ Комитета, Смотрителямъ, прочимъ штатнымъ чиновникамъ и писцамъ . . . . . 8400 р.			
				5. Удержано: За повышеніе чинами . . . . 300—			Деньги сіи записаны приходомъ въ томъ же числѣ по счету лит. Ж, къ № 2, гдѣ объяснена и повѣрка сего вычета.
				За напечатаніе патентовъ и пергаментъ . . . . 35—		—	Деньги сіи записаны приходомъ въ томъ же числѣ по счету лит. Г, къ № 2, въ которомъ изъяснена и повѣрка сего вычета.
					8735	—	На сей предметъ назначено: а) По Высочайше утвержденному отъ числа штату. . . . . 7000 р.

*

16336 a

Приходъ.	Рубли.	К.	Объясненіе.	Расходъ.	Рубли.	К.	Объясненіе.
				6. На канцелярскіе расходы.	510	—	б) По такому-то положенію . . . 2300 р. И того . 9000 р. Изъ сего числа выдано и удержано . 8735 — Удержано Казначействомъ въ пользу пенсіоннаго капитала . 150 — Слѣдуетъ къ выдачѣ въ 184 году . . . 115 — Повѣрка съ ассигнованіемъ денегъ объясняется въ каждой статьѣ вышеприведеннымъ порядкомъ.
				7. На содержаніе дома и наемъ сторожей.	280	—	
				И того въ расходѣ.	10613	—	Употребленіе сихъ денегъ повѣрено на основаніи установленныхъ правилъ по линнымъ шнуровымъ книгамъ и документамъ; причемъ никакихъ упущеній и начетовъ не открыто.
				Къ 184 году осталось:	7587		
Итого.	18200	—	Приходъ суммъ показывается соотвѣтственно вышеприведенному примѣру, какъ равно и послѣдствія повѣрки.	И того съ остаткомъ.	18200	—	
II. По Саратовской Конторѣ иностранныхъ поселенцевъ.	5655	25		II. По Саратовской Конторѣ иностранныхъ поселенцевъ.	5400	25	Расходъ показывается соотвѣтственно вышеприведенному примѣру, какъ равно и послѣдствія повѣрки.
				Къ 184 году осталось.	255		
Всего оставалось . . . 2100 р. Вновь поступило . 21755р. 25к.				Всего въ расходѣ.	16013	25	
				За тѣмъ осталось къ 184 году.	7842		
	23855	25			23855	25	

Лит. Б, къ № 2.

Счетъ суммъ, опредѣленныхъ на водвореніе колонистовъ. За 184 годъ.

Приходъ.	Рубли.	К.	Объясненіе.	Расходъ.	Рубли.	К.	Объясненіе.
Осталось отъ 184 года.	700	—	Остатокъ сей записанъ приходомъ тѣмъ же числомъ, какъ значится по отчету за 184 г.	Въ 184 году употреблено: 1. На постройку домовъ для колонистовъ . 6000 р.			Употребленіе сихъ денегъ повѣрено на основаніи установленныхъ правилъ по линнымъ шнуровымъ книгамъ и документамъ; причемъ никакихъ упущеній и начетовъ не открыто. Произведенныя же постройки освидѣтельствованы на основаніи 636, 637 и 638 ст. Свода Законовъ Тома 12 Уст. Стр., и оказались сдѣланными прочно и согласно со смѣтами.

16336 а

Приходъ.	Рубли.	К.	Объясненіе.	Расходъ.	Рубли.	К.	Объясненіе.
...ому поступило ... году. ...Уѣздныхъ Каз...ствъ: ...шиневска... . . . 4500 р.							
Саратов... . . . 4900— ...такъ далѣе.	9400	—	Деньги сіи показаны отпускомъ изъ Государственнаго Казначейства въ томъ же числѣ по счету No 6; о времени же полученія объяснено въ счетѣ подъ No.	2. На разныя хозяйственныя обзаведенія . . 3400—	9400	—	Деньги сіи употреблены на счетъ 0000, назначенныхъ для сего предмета по Высочайше утвержденному 00 Февраля 0000 года положенію Комитета Министровъ и, слѣдуя къ возврату, записаны въ томъ же числѣ недоимкою по счету лит. Д, къ № 2. О полученіи Казначействами сихъ денегъ объяснено въ счетѣ подъ №. Отсылка же оныхъ повѣрена на основаніи установленныхъ правилъ по подлиннымъ шнуровымъ книгамъ и документамъ; при чемъ никакихъ упущеній и начетовъ не открыто.
Отъ колонистовъ ...ратъ суммъ, у...бленныхъ на во...ніе ихъ.	7000	—	О сихъ деньгахъ подробно объяснено въ счетѣ лит. Д, къ No 2.	Отослано въ Уѣздныя Казначейства: 3. Кишиневское 4000 р. 4. Саратовское 3000—	7000	—	
...о въ приходѣ.	16400	—		Итого въ расходѣ.	16400		
				Осталось налицо къ 184 году.	700		
Всего.	17100	—		Всего.	17100		

Лит. В, къ № 2.

Счетъ прихода, расхода и остатка общественныхъ суммъ колонистовъ. За 184 годъ.

Приходъ.	Рубли.	К.	Объясненіе.	Расходъ.	Рубли.	К.	Объясненіе.
...ставалось отъ 184	550	—	Остатокъ сей записанъ приходомъ тѣмъ же числомъ, какъ значится по отчету за 184 . годъ.	Употреблено въ 184 году: 1. Выдано жалованья Духовенству, Оберъ-Форштегерамъ, оспопрививателямъ и такъ далѣе . . . . 1900 р.			
...несенныхъ ко...ами на обще...ные расходы.	6000	—	Общественныхъ суммъ, собираемыхъ на основаніи такого-то положенія. Оставалось въ недоимкѣ отъ 184 года 350 р. Къ тому въ 184 году слѣдовало собрать. 7100— Исчисленіе сіе повѣрено на основаніи установленныхъ правилъ по подлиннымъ документамъ; при чемъ никакихъ упущеній и начетовъ не открыто. 7450— Въ то число поступило въ 184 году . 6000— Осталось въ недоимкѣ къ 184 году . . 450— Ко взысканію сей недоимки приняты такія-то мѣры.	2. Выдано имъ же на разъѣзды 350— 3. Употреблено на содержаніе сельскихъ Приказовъ. . 1050— 4. На содержаніе общественныхъ строеній. 1000—	4300	—	Употребленіе сихъ денегъ повѣрено на основаніи установленныхъ правилъ по подлиннымъ шнуровымъ книгамъ и документамъ; при чемъ никакихъ упущеній и начетовъ не открыто, или оказалось то-то.
				Осталось налицо къ 184 году.	2250		
Всего.	6550			Всего.	6550		

16336 а

Лит. Г, къ № 2.

Счетъ суммъ, принадлежащихъ разнымъ мѣстамъ и лицамъ по управленію колонистами. За 184 год.

Приходъ.	Рубли.	К.	Объясненіе.	Расходъ.	Рубли.	К.	Объясненіе.
I. Казначейству Правительствующаго Сената.				I. Казначейству Правительствующаго Сената.			
Отъ 184 года остатка не было.			Поступленіе сихъ денегъ, записанныхъ расходомъ по счету лит. А, къ № 2, въ томъ же числѣ, повѣрено по основаніи установленныхъ правилъ по подлинникамъ шнуровымъ книгамъ и документамъ; при чемъ никакихъ упущеній и начетовъ не открыто.	Въ 184 году отослано въ оное Казначейство.	55	—	О полученіи сихъ д Казначействомъ об въ счетъ подъ №.
Въ 184 году поступило:							
За напечатаніе патентовъ и пергаментъ.	55	—					
II. Комитету, Высочайше учрежденному въ 18 день Августа 1814 года.				II. Комитету, Высочайше учрежденному въ 18 день Августа 1814 года.			
Въ 184 году поступило:			Поступленіе сихъ денегъ, записанныхъ расходомъ по счету лит. А, къ № 2, въ томъ же числѣ; повѣрено на основаніи установленныхъ правилъ по подлинникамъ шнуровымъ книгамъ и документамъ; при чемъ никакихъ упущеній и начетовъ не открыто.				
Вычтенныхъ изъ выданнаго чиновникамъ награжденія.	28	—		Въ 184 году отослано въ оный Комитетъ.	28	—	О полученіи сихъ Казначействомъ, об въ счетъ подъ №.
Всего оставалось. 000 р.				Всего въ расходѣ. 65 р.			
Вновь поступило 65—				Осталось къ 184 году . . . . 00—			
	65				65		

Лит. Д, къ № 2.

Счетъ долговъ колонистовъ по водворенію ихъ. За 184 годъ.

Приходъ.	Рубли.	К.	Объясненіе.	Расходъ.	Рубли.	К.	Объясненіе.
1) Отъ 184 года оставалось въ недоимкѣ суммъ, употребленныхъ на водвореніе колонистовъ.	20400	—	Остатокъ недоимки показанъ тѣмъ же числомъ, какъ значится по отчету за 184 годъ.	Въ 184 году возвращено на пополненіе суммы, употребленной для водворенія колонистовъ.	7000	—	Въ 184 году слѣдо къ поступленію сихъ негъ . . . . . 90 Въ то число посту пило . . . . . 70 Поступленіе сихъ де (кои записаны прихо въ тѣмъ же числѣ по от лит. Б, къ № 2 въ ст 3) повѣрено на осно установленныхъ пра по подлиннымъ шнуро книгамъ и докумен при чемъ никакихъ у ній и начетовъ не отк Осталось въ недоим 184 г. . . . . 2 Деньги сіи не посту по такой-то причинѣ взысканію ихъ въ 184 ду приняты такія-то м или, по Высочайше утв денному положенію Ко тета Министровъ 16 Де бря 1830 года, взыска сихъ денегъ отсрочено такого-то года.
2) Въ 184 году вновь употреблено на расходы по водворенію . .	9400	—	По счету лит. Б, къ № 2 видно, что въ расходъ употреблено тоже число.				
				Осталось въ недоимкѣ къ 184 г.	22800		
Всего.	29800			Всего.	29800		

16336 а

Лит. Е, къ № 2.

...четъ слѣдующихъ въ Государственное Казначейство податей съ колонистовъ. За 184 годъ.

Приходъ.	Рубли.	К.	Объясненіе.	Расходъ.	Рубли.	К.	Объясненіе.
...184 года оста... въ недоимкѣ за ...стами государ...ныхъ податей. ...у въ 184 го... ...ловало собрать ...рственныхъ по... какъ-то: подуш... на устройство ...и водяныхъ со... ...: ...510 душъ, коимъ ...льготы окон... тогда то, съ 1 ...ны 184 года ...съ души. 21000 р. ...900 душъ, ...срокъ льго... ...чился то... со 2 поло... 184 года ...съ души. 1300—	7200	—	Остатокъ недоимки показанъ тѣмъ же числомъ, какъ значится по отчету за 184 годъ.	Въ 184 году поступило: государственныхъ податей, какъ-то: подушныхъ, на устройство дорогъ и водяныхъ сообщеній.	23700	—	Деньги сіи записаны приходомъ въ томъ же числѣ по счету лит. Ж. къ № 2.
	22300	—	Исчисленіе сихъ денегъ повѣрено на основаніи установленныхъ правилъ по подлиннымъ шнуровымъ книгамъ и документамъ; при чемъ никакихъ упущеній и начетовъ не открыто.	Осталось въ недоимкѣ къ 184 году.	5800	—	
Всего.	29500	—		Всего.	29500	—	

Лит. Ж, къ № 2.

Счетъ суммъ, принадлежащихъ Государственному Казначейству. За 184 годъ.

Приходъ.	Рубли.	К.	Объясненіе.	Расходъ.	Рубли.	К.	Объясненіе.
...4 году остава... ...у въ 184 го... ...ступило: ...нныхъ изъ жа... ...за повышеніе ...и. . . 3 0 р. ...ныхъ за ...ную бу... . . . 200—	400	—	Остатокъ сей записанъ приходомъ тѣмъ же числомъ, какъ значится по отчету за 184 годъ.	Въ Уѣздныя Казначейства. Херсонское. 24000 р. N N. . . . 500— И такъ далѣе. ——	24500	—	Отсылка сихъ денегъ повѣрена на основаніи установленныхъ правилъ по подлиннымъ шнуровымъ книгамъ и документамъ; при чемъ никакихъ упущеній и начетовъ не открыто, или оказалось то-то.
	500	—	Удержанныя деньги записаны расходомъ по счету лит. А, къ № 2, тѣмъ же числомъ.				
...колонистовъ по...	25700	—	Поступленіе сихъ денегъ повѣрено на основаніи установленныхъ правилъ по подлиннымъ шнуровымъ книгамъ и документамъ; при чемъ никакихъ упущеній и начетовъ не открыто, или оказалось то-то. О сихъ деньгахъ объяснено въ счетѣ лит. Е, къ № 2.	Осталось къ 184 году.	100	—	
...того въ приходѣ.	24200	—					
Всего.	24600	—			24600	—	

16336 а

№ 3.

Отчетъ въ суммахъ, обращавшихся въ Палатахъ Государственныхъ Имуществъ. За 184 годъ.

Приходъ.				Расходъ.			
	Рубли.	К.	Объясненіе.		Рубли.	К.	Объясненіе
Къ 184 году оставалось:			Остатки сіи значатся въ прилагаемыхъ при семъ счетахъ подъ лит.	Въ 184 году употреблено:			Подробное исчисленіе и повѣрка сихъ суммъ изложены въ прилагаемыхъ при семъ счетахъ:
			Б. — — 12500 р.	а) На содержаніе Палатъ Государственныхъ Имуществъ, также чиновъ Корпуса Лѣсничихъ.	505460	—	Подъ лит. Б.
а) Наличной суммы.	16624	35	В. — — 2974—35 к.				
			Г. — — 1050				
			Д. — — 100.				
б) Въ оборотѣ въ кредитныхъ установленіяхъ и въ долгахъ. . . 10520.			16624—35.	б) Общественныхъ суммъ.	16474	35	— — В.
О сихъ деньгахъ прилагается особый счетъ подъ лит. А.				в) Суммъ, принадлежащихъ Государственному Казначейству.	2500	—	— — Г.
			Подробное исчисленіе и повѣрка сихъ суммъ изложены въ прилагаемыхъ при семъ счетахъ, подъ	г) Суммъ, мѣстамъ и лицамъ принадлежащихъ.	1010	—	— — Д.
Всего же налицо и въ оборотѣ 27144 р. 35 к.				д) Суммъ, на особые расходы назначенныхъ.	000		
Къ тому въ 184 году поступило:				Итого въ расходѣ.	525444	35	
а) На содержаніе Палатъ Государственныхъ Имуществъ, также чиновъ Корпуса Лѣсничихъ. . 504586.			Лит. Б.	Осталось къ 184 году.	15176	—	Остатки значатся въ прилагаемыхъ при семъ счетахъ: Подъ лит. Б. — 12… В. — 2… Г. — 6… Д. — 1… 15176
б) Общественныхъ суммъ . . . 16300.			— В.				
в) Суммъ, принадлежащихъ Государственному Казначейству . . . 2100			— Г.				Сверхъ того въ оборотѣ въ кредитныхъ установленіяхъ и въ долгахъ, … значится въ прилагаемомъ при семъ счетѣ подъ … А. 20094—35.
г) Суммъ, мѣстамъ и лицамъ принадлежащихъ. . . 1010			— Д.				
д) Суммъ, на особые расходы назначенныхъ. . . 000							
	523996						
	540620	35			540620	35	

Примѣчаніе. О полученныхъ Палатами и Окружными Управленіями Государственныхъ Имуществъ изъ разныхъ мѣстъ и лицъ, подвѣдомственныхъ Министерству Государственныхъ Имуществъ, равно и объ отосланныхъ въ таковыя же мѣста и къ лицамъ суммахъ, вѣдомостей не прилагается; ибо обороты ихъ входятъ въ отчетность Департамента. За тѣмъ о полученныхъ отъ мѣстъ и лицъ, неподвѣдомственныхъ Министерству Государственныхъ Имуществъ, и объ отосланныхъ въ таковыя мѣста и къ лицамъ суммахъ, прилагаются доставленныя изъ Палатъ … линныя объ нихъ вѣдомости съ отмѣткою Департамента, въ какихъ именно статьяхъ тѣ суммы по отчетамъ Департамента записаны, … приходомъ, а вторыя расходомъ, сообразно прилагаемымъ при семъ формамъ.

16336 а

Лит. А, къ № 3.

...ъ общественныхъ капиталовъ вѣдомства Палатъ Государственныхъ Имуществъ, находящихся въ обращеніи въ кредитныхъ установленіяхъ. За 184 годъ.

...ъ 184 году въ оборотѣ состояло.		Въ 184 году. Отдано вновь.	Въ 184 году. И того.	Въ 184 году. Возвращено.	За тѣмъ къ 1841 году осталось.
...азачьяго капитала на улучшеніе ...наго хозяйства.					
...Приказахъ Общественнаго При...а.	10000	1974—35	11974—35	5000	6974—35
...долгахъ на крестьянахъ.	520	12900	13420—	300—	13120—
Всего.	а) 10520	б) 14874—35	25394—35	в) 5300—	г) 20094—35

...сіи капиталы по счету лит. В, къ № 3, записаны въ томъ же числѣ: а) 10520 руб. остаткомъ; б) 14874 р. 35 к. расхо... в) 5300 приходомъ, и г) 20094—35 въ остаткѣ къ 184 году.

...чаніе. По сей же формѣ составляется счетъ капиталовъ, частнымъ лицамъ принадлежащихъ, въ случаѣ если таковые будутъ находиться.

Лит. Б, къ № 3.

Счетъ штатныхъ суммъ по содержанію Палатъ Государственныхъ Имуществъ. За 184 годъ.

Приходъ.	Рубли.	К.	Объясненіе.	Расходъ.	Рубли.	К.	Объясненіе.
По содержанію ...ъ Государствен...ъ Имуществъ: ...ставалось къ 184 ...у при кассахъ Па...ъ.	12500	—	Остатокъ сей записанъ приходомъ тѣмъ же числомъ, какъ значится по отчету за 184 годъ.	1) По содержанію Палатъ Государственныхъ Имуществъ: Употреблено въ 184 году. А. За прежнее время. 1. На выдачу жалованья, столовыхъ и порціонныхъ денегъ. 7612 р. 96 к.			По отчету за 184 (предшествовавшій годъ) показано слѣдовавшаго къ выдачѣ жалованья. . . 10950 р. Въ то число выдано . . . . . 7612 р. 96 к. Осталось за некомплектомъ чиновниковъ . . . . 3337 р. 4 к.
...тому въ 184 го... поступило: ...ъ Уѣздныхъ Каз...ствъ: ...на счетъ обще...наго съ госу...ственныхъ кре...ъ сбора 418966 р. ...ъ Окружныхъ ...леній: ...возвратъ упо...ленныхъ на за...леніе для нихъ ... . . . 620—	419586	—	По росписанію расходовъ на счетъ общественнаго съ государственныхъ крестьянъ сбора назначено тоже число. О сихъ деньгахъ объяснено въ счетѣ лит. А къ № 4. Поступленіе сихъ денегъ повѣрено на основаніи установленныхъ правилъ по подлиннымъ шнуровымъ книгамъ и документамъ; при чемъ никакихъ упущеній и начетовъ не открыто.	2. За наемъ домовъ . . . 1550— 3. Отослано въ первый Департаментъ Государственныхъ Имуществъ, оставшихся отъ некомплекта лѣсныхъ чиновниковъ. . . 3304— и употреблено на пересылку оныхъ . . . 33—4— 3337—4—	12500	—	По отчету за 184 (предшествовавшій годъ) показано слѣдовавшихъ къ выдачѣ то же число. Деньги сіи записаны въ приходъ по счету лит. Г, къ № 1, тѣмъ же числомъ. Расходъ сихъ денегъ повѣренъ на основаніи установленныхъ правилъ по подлиннымъ шнуровымъ книгамъ и документамъ; при чемъ никакихъ упущеній и начетовъ не оказалось.

16536 a

Приходъ.				Расходъ.			
	Рубли.	К.	Объясненіе.		Рубли.	К.	Объясненіе.
				Б. Суммы, опредѣленной на 184 годъ на выдачу жалованья, столовыхъ, порціонныхъ, также на паекъ и обмундировку. 4. Выдано. 330000 р. Удержано: 5. За повышеніе чиновъ. . . 1500 — 6. За напечатаніе патентовъ и пергаментъ . . . 300 — 7. За пожалованные ордена и знаки отличія безпорочной службы. 710— 8. По частнымъ претензіямъ . 4500 р.			Деньги сіи записаны приходъ по счету лит. къ № 3 въ статьѣ 0. Деньги сіи записаны приходъ по счету лит. къ № 3 въ отдѣленіи 1. Деньги сіи записаны приходъ по тому же счет въ отдѣленіи 2. Деньги сіи записаны приходъ по тому же счет въ отдѣленіи 0.
					337010	—	На сей предметъ назначено: По Высочайше утвержденнымъ штатамъ: 30 Апрѣля 1838 года за вычетомъ изъ жалованья и столовыхъ процентныхъ на пенсіи. . . . . 345,03 р. 13 Октября 1839 года за таковымъ же вычетомъ. . . 3,031 р. Итого 348,031 р. А за удержаніемъ въ Казначействѣ, какъ видно по счету подъ №6, отпущено. 346,980— Изъ сего числа употреблено въ расходъ . . . . 337,010— Употребленіе сихъ денегъ повѣрено на основаніи установленныхъ правилъ по подлиннымъ шнуровымъ книгамъ и документамъ, при чемъ никакихъ упущеній и начетовъ не открыто или оказалось то-то. Осталось слѣдующихъ къ выдачѣ въ 184 (будущемъ) году 9.970 р. 96 к.
				В. Суммы, опредѣленной на канцелярскіе расходы и наемъ сторожей. 9. На покупку канцелярскихъ матеріаловъ и на плату сторожамъ. 25000 р. 10. Отослано въ Губернскія Правленія на выписку Сенатскихъ и губернскихъ вѣдомостей . 436 р. 73 к. Въ Первый Департаментъ Государственныхъ Иму-			О полученіи Правленіемъ сихъ денегъ объяснено въ счетѣ подъ №.

16536 a

Приходъ.			Расходъ.			
Рубли.	К.	Объясненіе.		Рубли.	К.	Объясненіе.
			ществъ, въ возвратъ употребленныхъ при отправленіи въ Палаты Свода Законовъ 15р. 27.			Деньги сіи записаны въ приходъ по счету лит. Б, къ No 1, въ томъ же числѣ.
				23459	—	На сей предметъ по Высочайше утвержденнымъ 30 Апрѣля 1838 года штатамъ назначено . . . . . 30,099 р. Изъ нихъ употреблено . . . . . 25,450 — Употребленіе сихъ денегъ повѣрено на основаніи установленныхъ правилъ по подлиннымъ шнуровымъ книгамъ и документамъ; причемъ открыто начета 700 р. серебромъ, о взысканіи коихъ сдѣлано надлежащее распоряженіе; кромѣ же сего никакихъ начетовъ и сомнѣній не оказалось. За означеннымъ расходомъ, осталось слѣдующихъ къ выдачѣ въ 184 (предстоящемъ году) . . . 4,649 р
			Г. Суммы, опредѣленной на наемъ, отопленіе и освѣщеніе помѣщеній.			
			11. Выдано на наемъ домовъ и употреблено на покупку дровъ и свѣчъ.	26000	—	Послѣдствія повѣрки расходовъ изъясняются по вышеприведеннымъ образцамъ.
			Д. Суммы, опредѣленной на разъѣзды.			
			12. Употреблено на прогоны.	19000	—	
			Е. На счетъ возврата.			
			13. На заготовленіе для Окружныхъ и Волостныхъ Правленій книгъ.	4500	—	О возвратѣ сихъ денегъ сдѣлано надлежащее распоряженіе.
Итого въ приходѣ съ остаточнымъ по содержанію Палатъ Государственныхъ Имуществъ.	432086		Итого въ расходѣ по содержанію Палатъ Государственныхъ Имуществъ:	424460	—	
			За тѣмъ къ 184 году осталось:	7626	—	
				432086	—	
II. По содержанію Губернскихъ и Ученыхъ Лѣсничихъ, также Лѣсныхъ Ревизоровъ.			На содержаніе Губернскаго и Ученыхъ Лѣсничихъ, также Лѣсныхъ Ревизоровъ.			
			Въ 184 году употреблено:			На сей предметъ по Высочайше утвержденному 30 Января 1839 года штату, положено за вычетомъ изъ жалованья и столовыхъ денегъ, процентныхъ на пенсіи 85,077
Къ 184 году остатка не имѣлось.			14. На выдачу жалованья, столовыхъ, также на разъѣзды и канцелярскіе припасы.	81030	—	

16336 а

Приходъ.				Расходъ.			
	Рубли.	К.	Объясненіе.		Рубли.	К.	Объясненіе.
Къ 184 году поступило изъ Уѣздныхъ Казначействъ.	85000	—	Деньги сіи показаны отпускомъ изъ Государственнаго Казначейства тѣмъ же числомъ по счету подъ № 6; о времени же полученія оныхъ объяснено въ счетѣ подъ №.	За тѣмъ къ 184 году осталось.	4000		А за удержаніемъ въ Уѣздныхъ Казначействахъ, какъ видно по счету подъ № 6, . . 70 Отпущено . . 85,000 Изъ сего числа употреблено . . . 81,000 Употребленіе сихъ денегъ повѣрено на основаніи установленныхъ правилъ по подлиннымъ шнуровымъ книгамъ и документамъ; при чемъ никакихъ упущеній и начетовъ не открыто.
					85000	—	
				За тѣмъ къ 184 году осталось.	505460 11626	— —	За означеннымъ расходомъ осталось . 4000
Всего осталось 12500р. Вновь поступило . . . . 504586—	517086				517086		

Лит. В, къ № 3.

Счетъ общественныхъ суммъ вѣдомства Палатъ Государственныхъ Имуществъ. За 184 годъ.

Примѣчаніе. Сообразно сей формѣ составляется счетъ суммъ, на особые расходы назначенныхъ.

Приходъ.				Расходъ.			
	Рубли.	К.	Объясненіе.		Рубли.	К.	Объясненіе.
1) Общественнаго казачьяго капитала, собираемаго на улучшеніе и распространеніе сельскаго хозяйства. Къ 184 году оставалось:				1) Общественнаго казачьяго капитала. Въ 184 году употреблено на счетъ возврата на продовольствіе государственныхъ крестьянъ.	12900	—	По счету лит. А, къ № 3, показано долгомъ на крестьянахъ то же число. Выдача же оныхъ произведена на основаніи такого то разрѣшенія.
а) Наличной суммы.	1500	—	Остатокъ сей записанъ приходомъ тѣмъ жечисломъ, какъ значится по отчету за 184 годъ.	Отпущено въ Канцелярію N N Генералъ-Губернатора на жалованье чиновникамъ его канцелдріи.	1600	—	Отпускъ сихъ денегъ произведенъ на основаніи Высочайше утвержденнаго числа 0000 года штата; а полученіи же сихъ денегъ упомянутою Канцеляріей объяснено въ счетѣ по № №.
б) Въ оборотѣ въ кредитныхъ установленіяхъ и въ долгахъ по прилагаемому особому счету подъ лит. А, № 3. . . . . 10520 р.							
Всего наличо и въ оборотѣ. . . 12020—							
Къ тому въ 184 году поступило: Взысканныхъ на составленіе таковаго капитала.	10500	—	Къ поступленію слѣдовало то же число.				

16536 а

Приходъ.	Рубли.	К.	Объясненіе.	Расходъ.	Рубли.	К.	Объясненіе.
...озвратъ капитала: ...Приказовъ Об...ственнаго Призрѣ... . . . . 5000 р. ...степныхъ ...плату по...дствован... ...суммы . 300—	5300	—	По счету лит. А, къ № 3, исключено изъ оборота капитала то же число.				
...того въ приходѣ.	15800	—	Приходъ сей суммы повѣренъ на основаніи установленныхъ правилъ по подлиннымъ шнуровымъ книгамъ и документамъ; при чемъ никакихъ упущеній и начетовъ не открыто, или оказалось то-то.	Итого въ расходѣ.	14500	—	Расходъ сихъ денегъ повѣренъ на основаніи установленныхъ правилъ по подлиннымъ шнуровымъ книгамъ и документамъ; при чемъ никакихъ упущеній и начетовъ не открыто, или оказалось то-то.
				За тѣмъ къ 184 году осталось.	2800	—	Сверхъ того въ оборотѣ въ кредитныхъ установленіяхъ, какъ значится по счету лит. А, къ № 3 . . . 6974 р. 35 к. Всего же въ оборотѣ и наличо . . . 9774—35— Да въ недоимкѣ по тому же счету . 13120 р.
Всего.	17300	—		Всего.	17300	—	
...) Капитала отъ про...жи съ обществен...ныхъ запашекъ соломы.				11) Капитала отъ продажи съ общественныхъ запашекъ соломы.			
...184 году оста...лось налицо.	1474	35	Остатокъ сей записанъ приходомъ тѣмъ же числомъ, какъ значится по отчету за 184 годъ.	Въ 184 году внесено въ Приказы Общественнаго Призрѣнія для приращенія процентами.	1974	35	Билеты на сію сумму записаны по счету лит. А, къ № 3.
...тому въ 184 го...поступило: ...рученныхъ отъ ...дажи соломы.	500	—	Послѣдствія повѣрки сего прихода объясняются сообразно вышеприведеннымъ примѣрамъ.	И такъ далѣе расходъ подобныхъ капиталовъ и послѣдствія повѣрки излагать по вышеприведеннымъ примѣрамъ.			
...такъ далѣе приходъ ...добныхъ капиталовъ ...послѣдствія повѣрки ...гать по вышепри...веннымъ примѣрамъ.							
...его оставалось ...личной сум...мы . . 2974 р. 35 к. ...верхъ того въ ...оборотѣ въ кредит...ныхъ установле...ніяхъ и въ долгахъ 10520 р. ...новь поступи...ло . . . . 16300—	1974	35		Всего въ расходѣ.	16474	35	
				Осталось къ 184 году.	2800	—	Сверхъ того въ оборотѣ въ кредитныхъ установленіяхъ и въ долгахъ . . . . 20094 р. 35 к. А съ оными налицо и въ оборотѣ . . 22894—35—
	19274	35			19274	35	

16536 а

Лит. Г, къ № 3.

Счетъ суммъ, принадлежащихъ Государственному Казначейству, обращавшихся по Палатамъ Государственныхъ Имуществъ. За 184 годъ.

Приходъ.	Рубли.	К.	Объясненіе.	Расходъ.	Рубли.	К.	Объясненіе.
Отъ 184 года оставалось.	1050	—		Въ 184 году отослано:			
Въ 184 году вступило:				Въ Уѣздныя Казначейства.	2500	—	О принятіи сихъ денегъ имѣются квитанціи, о чемъ объяснено въ счетѣ подъ №.
1) Отъ разныхъ лицъ за употребленную вмѣсто гербовой простую бумагу . . . . . 600 р.							Отсылка оныхъ повѣрена на основаніи установленныхъ правилъ по подлиннымъ шнуровымъ книгамъ и документамъ; при чемъ никакихъ упущеній и начетовъ не открыто, или оказалось то-то.
2) Удержанныхъ при выдачѣ жалованья чиновникамъ:			Удержанныя деньги записаны расходомъ по счету лит. Б, къ № 3, тѣмъ же числомъ.				
За повышеніе чинами . . . . . 150 р.			Поступленіе сихъ денегъ повѣрено на основаніи установленныхъ правилъ по подлиннымъ шнуровымъ книгамъ и документамъ; при чемъ никакихъ упущеній и начетовъ не открыто.	Итого въ расходѣ.	2500	—	
	2100	—		Осталось къ 184 году.	650	—	
Подобнымъ образомъ показывать всѣ приходы суммъ, принадлежащихъ Государственному Казначейству.							
	3150	—			3150	—	

№ 4.

Отчетъ въ суммахъ, обращавшихся въ Окружныхъ Управленіяхъ. За 184 годъ.

Приходъ.	Рубли.	К.	Объясненіе.	Расходъ.	Рубли.	К.	Объясненіе.
Къ 184 году оставалось.	15900	—	Остатки сіи значатся въ прилагаемыхъ при семъ счетахъ. подъ лит. А . 15500 р. Б . 200 — В . 200 — 15900 —	Въ 184 году употреблено:			Подробное исчисленіе и повѣрка сихъ суммъ изложены въ прилагаемыхъ при семъ счетахъ:
Къ тому вновь поступило въ 184 году:			Подробное исчисленіе и повѣрка сихъ суммъ изложены въ прилагаемыхъ при семъ счетахъ.	а) На содержаніе Окружныхъ Управленій, лѣсныхъ чиновъ, также на расходы по лѣснымъ заставамъ.	650831	—	Подъ лит. А.
а) На содержаніе Окружныхъ Управленій, лѣсныхъ чиновъ, также на расходы по лѣснымъ заставамъ . . . 672064 р.			Подъ лит. А.	б) Суммъ, принадлежащихъ Государственному Казначейству.	700	—	— — Б.
б) Суммъ, принадлежащихъ Государственному Казначейству . . . 600—			— — Б.	в) Выдано и отослано по принадлежности суммъ, мѣстамъ и лицамъ принадлежащихъ.	850	—	— — В.
в) Суммъ, мѣстамъ и лицамъ принадлежащихъ . . . 750—			— — В.	Всего.	652411	—	
	673414	—		За тѣмъ къ 184 году осталось.	36903	—	Остатки сіи значатся въ прилагаемыхъ при семъ счетахъ. Подъ лит. А . 36730 Б . 110 В . 100 36903
	689314	—			689314	—	

16336 а

Лит. Д, къ № 3.

...тъ суммъ, мѣстамъ и лицамъ принадлежащихъ, обращавшихся по Палатамъ Государственныхъ Имуществъ. За 184 годъ.

Приходъ.	Рубли.	К.	Объясненіе.	Расходъ.	Рубли.	К.	Объясненіе.
...мъ, принадлежа... С. Петербургско... Сенатскому Казначейству.				I. Суммъ, принадлежащихъ С. Петербургскому Сенатскому Казначейству.			
...184 году остава...	100	—	Остатокъ сей записанъ приходомъ тѣмъ же числомъ, какъ значится по отчету за 184 годъ.	Въ 184 году отослано въ оное Казначейство.	300	—	О полученіи Казначействомъ сихъ денегъ, объяснено въ счетѣ подъ №.
...184 году посту... ...ржанныхъ при ...чѣ жалованья за ...ваніе патентовъ ...аментъ.	300	—	Деньги сіи записаны расходомъ въ томъ же числѣ по счету лит. Б, къ № 3.	Осталось къ 184 году.	100	—	
	400	—	Поступленіе сихъ денегъ повѣрено на основаніи установленныхъ правилъ по подлиннымъ шнуровымъ книгамъ и документамъ; при чемъ никакихъ упущеній и начетовъ не открыто, или оказалось то-то.		400	—	
...Капитулу Россій... Императорскихъ и Царскихъ Орденовъ.				II. Капитулу Россійскихъ Императорскихъ и Царскихъ Орденовъ.			
...184 году посту... ...ржанныхъ изъ жа... за пожалован... ордена и знаки ...ія безпорочной ...бы.	710	—	Деньги сіи расходомъ записаны въ томъ же числѣ по счету лит. Б, къ № 3.	Въ 184 году отослано въ оный Капитулъ.	710	—	О полученіи сихъ денегъ объяснено въ счетѣ подъ №.
...такъ далѣе приходъ ...мъ, мѣстамъ и ли... принадлежащихъ, ...гать по вышеприведеннымъ примѣрамъ.				И такъ далѣе расходъ суммъ, мѣстамъ и лицамъ принадлежащихъ, излагать по вышеприведеннымъ примѣрамъ.			
Итого въ приходѣ.	1110	—	Поступленіе сихъ денегъ повѣрено на основаніи установленныхъ правилъ по подлиннымъ шнуровымъ книгамъ и документамъ; при чемъ никакихъ упущеній и начетовъ не открыто, или оказалось то-то.	И того въ расходѣ.	1010	—	
				За тѣмъ къ 184 году осталось.	100	—	
Всего.	1110	—		Всего.	1110	—	

16536 а

Лит. А, къ № 4.

Счетъ штатныхъ суммъ по содержанію Окружныхъ Управленій Государственныхъ Имуществъ. За 184 годъ.

Приходъ.	Рубли.	К.	Объясненіе.	Расходъ.	Рубли.	К.	Объясненіе.
I. По содержанію Окружныхъ Управленій.				I. По содержанію Окружныхъ Управленій.			
Оставалось къ 184 году.	14950	—					
Къ тому въ 184 году поступило:				1) Употреблено въ 184 году.	465000		
1) Изъ Уѣздныхъ Казначействъ на счетъ общественнаго съ государственныхъ крестьянъ сбора. 480,000 р.			По росписанію, расходовъ на счетъ общественнаго съ государственныхъ крестьянъ сбора назначено то же число.	*Примѣчаніе.* Расходы по содержанію Окружныхъ Управленій означаются въ такомъ порядкѣ, какъ въ штатахъ назначено, сообразно примѣрамъ, приведеннымъ въ формѣ счета лит. Б, къ № 3, по содержанію Палатъ Государственныхъ Имуществъ, съ тѣми объясненіями о расходѣ, какія сдѣланы въ той формѣ.			
2) На счетъ Главнаго Казначейства . . . 1165 р.			Деньги сіи показаны отпускомъ изъ Уѣздныхъ Казначействъ въ томъ же числѣ по счету № 6. Поступленіе сихъ денегъ повѣрено на основаніи установленныхъ правилъ по подлиннымъ шнуровымъ книгамъ и документамъ; при чемъ никакихъ упущеній не открыто, или оказалось то-то.				
	481165	—		Итого въ расходѣ.	465000		
				За тѣмъ къ 184 году осталось.	31115		
	496115	—			496115		
II. На содержаніе Окружныхъ Лѣсничихъ, Лѣсничихъ, Подлѣсничихъ, также Приставовъ и Надсмотрщиковъ.			Деньги сіи показаны отпускомъ изъ Уѣздныхъ Казначействъ тѣмъ же числомъ по счету подъ № 6.	II. На содержаніе Окружныхъ Лѣсничихъ, Лѣсничихъ, Подлѣсничихъ, также Приставовъ и Надсмотрщиковъ.			
Къ 184 году остатка не имѣлось.			Приходъ означенной суммы повѣренъ на основаніи установленныхъ правилъ по подлиннымъ шнуровымъ книгамъ и документамъ; при чемъ никакихъ упущеній и начетовъ не открыто, или оказалось то-то.	Въ 184 году употреблено:			
3) Въ 184 году поступило изъ Уѣздныхъ Казначействъ.	149853	—		На выдачу жалованья, столовыхъ, также на разъѣзды и канцелярскіе припасы.	145000	—	Объясненіе о расходѣ суммы производится по примѣру, приведенному въ формѣ лит. Б, къ № 3, противъ 13 статьи.
				За тѣмъ къ 184 году осталось.	4953		
	149853	—			149853		Употребленіе сихъ денегъ повѣрено на основаніи установленныхъ правилъ по подлиннымъ шнуровымъ книгамъ и документамъ; при чемъ никакихъ начетовъ и упущеній не оказалось.
III. На содержаніе лѣсной стражи:				III. На содержаніе лѣсной стражи:			
Къ 184 году оставалось.	550	—		3) Въ 184 году употреблено.	40000		
4) Къ тому въ 184 году поступило изъ Уѣздныхъ Казначействъ.	40185	—	Объясненіе повѣрки производится по примѣру II Отдѣленія.				
				За тѣмъ къ 184 году осталось.	735	—	
	40735	—			40735		

16336 а

Приходъ.	Рубли.	К.	Объясненіе.	Расходъ.	Рубли.	К.	Объясненіе.
Суммы, опредѣленныя на расходы по содержанію лѣсныхъ заставъ къ 184 году остатка не имѣлось.				IV. Суммы, опредѣленной на расходы по содержанію лѣсныхъ заставъ.			
Въ 184 году поступило: изъ Уѣздныхъ Казначействъ.	861	—	Объясненіе повѣрки производится по примѣру II Отдѣленія.	4) Въ 184 году употреблено.	861	—	Послѣдствія повѣрки объясняются по вышеприведенному примѣру.
Всего оставалось . . 15500 р. Въ поступило . . . 672064 —	687564			Итого въ расходѣ. Осталось на лицо къ 184 году.	650861 36703		
					687564		

Лит. Б, къ № 4.

Отъ суммъ, принадлежащихъ Государственному Казначейству, обращавшихся въ Окружныхъ Управленіяхъ Государственныхъ Имуществъ. За 184 годъ.

Приходъ.	Рубли.	К.	Объясненіе.	Расходъ.	Рубли.	К.	Объясненіе.
Въ 184 года осталось.	200			Въ 184 году отослано:			
Въ 184 году вступило:				Въ Уѣздныя Казначейства.	700	—	О принятіи сихъ денегъ имѣются квитанціи, о коихъ объяснено въ счетѣ подъ №.
Отъ разныхъ лицъ употребленную вмѣсто гербовой простую . . . . . 50 —							Отсылка оныхъ повѣрена на основаніи установленныхъ правилъ по подлиннымъ шнуровымъ книгамъ и документамъ; при чемъ никакихъ упущеній и начетовъ не открыто, или оказалось то-то.
Удержанныхъ при выдачѣ жалованья чиновникамъ.							
Возвышеніе чинамъ . . . . 550 —			Удержанныя деньги записаны расходомъ по счету лит. А, къ № 4, тѣмъ же числомъ.				
	600	—	Поступленіе сихъ денегъ повѣрено на основаніи установленныхъ правилъ по подлиннымъ шнуровымъ книгамъ и документамъ, при чемъ никакихъ упущеній и начетовъ не открыто.				
Такимъ образомъ показались приходы суммъ, принадлежащихъ Государственному Казначейству.							
				Итого въ расходѣ. За тѣмъ осталось къ 184 году.	700 100		
	800				800		

16336 a

Лит. В, къ № 4.

Счетъ суммъ, мѣстамъ и лицамъ принадлежащихъ и обращавшихся въ Окружныхъ Управленіяхъ Государственныхъ Имуществъ. За 184 годъ.

Приходъ.	Рубли.	К.	Объясненіе.	Расходъ.	Рубли.	К.	Объясненіе.
I. Суммъ, принадлежащихъ С. Петербургскому Сенатскому Казначейству.				1) Суммъ, принадлежащихъ С. Петербургскому Сенатскому Казначейству.			
Къ 184 году оставалось.	200	—		Въ 184 году отослано въ оное Казначейство.	400	—	О полученіи Казначействомъ сихъ денегъ объ… нено въ приложеніи подъ…
Въ 184 году поступило:				Осталось къ 184 году	100	—	
Удержанныхъ при выдачѣ жалованья за напечатаніе патентовъ и пергаментъ.	300	—	Деньги сіи записаны расходомъ въ томъ же числѣ по счету лит. А, къ № 4. Поступленіе сихъ денегъ повѣрено на основаніи установленныхъ правилъ по подлиннымъ шнуровымъ книгамъ и документамъ; при чемъ никакихъ упущеній и начетовъ не открыто, или оказалось то-то.				
	500				500	—	
II. Капитулу Россійскихъ Императорскихъ и Царскихъ Орденовъ.				II. Капитулу Россійскихъ Императорскихъ и Царскихъ Орденовъ.			
Удержанныхъ изъ жалованья за пожалованные ордена и знаки отличія безпорочной службы.	450	—	Деньги сіи расходомъ записаны въ томъ же числѣ по счету лит. А, къ № 4. Поступленіе сихъ денегъ повѣрено на основаніи установленныхъ правилъ по подлиннымъ шнуровымъ книгамъ и документамъ; причемъ никакихъ упущеній и начетовъ не открыто, или оказалось то-то.	Въ 184 году отослано въ оный Капитулъ.	450	—	О полученіи сихъ денегъ объяснено въ приложеніи подъ №.
И такъ далѣе приходъ суммъ, мѣстамъ и лицамъ принадлежащихъ излагать по вышеприведеннымъ примѣрамъ.				И такъ далѣе расходъ суммъ, мѣстамъ и лицамъ принадлежащихъ излагать по вышеприведеннымъ примѣрамъ.			
И того.	750	—		И того въ расходѣ.	850	—	
				За тѣмъ къ 184 году осталось.	100	—	
Всего.	950	—		Всего.	950	—	

16336а

№ 5.

Счетъ суммъ, обращавшихся въ Волостныхъ и Сельскихъ Управленіяхъ. За 184 годъ.

Приходъ.

	Рубли.	К.	Объясненіе.
Суммъ по содержанію Волостныхъ и Сельскихъ Управленій и мѣстные расходы:			
Въ 184 году оставалось при кассахъ тѣхъ управленій.	5600	—	Остатокъ сей показанъ приходомъ тѣмъ же числомъ, какъ значится по отчету за 184 годъ.
Въ тому въ 184 году поступило изъ Уѣздныхъ Казначействъ на счетъ общественнаго съ государственныхъ крестьянъ сбора.	2165000	—	По росписанію расходовъ на счетъ общественнаго съ государственныхъ крестьянъ сбора на 184 годъ назначено то же число. Таковой приходъ денегъ повѣренъ на основаніи установленныхъ правилъ по подлиннымъ шнуровымъ книгамъ и документамъ; при чемъ никакихъ упущеній и начетовъ не открыто, или оказалось то-то.
	2170600	—	
II. Хозяйственнаго капитала.			
Въ 184 году оставалось при кассахъ тѣхъ управленій.	200	—	Остатокъ сей по книгамъ показанъ приходомъ тѣмъ же числомъ, какъ значится по отчету за 184 годъ. Приходъ сей суммы повѣренъ на основаніи установленныхъ правилъ по подлиннымъ шнуровымъ книгамъ и документамъ; при чемъ никакихъ упущеній и начетовъ не открыто, или оказалось то-то.
Въ тому въ 184 году поступило взысканныхъ съ разныхъ лицъ.	4300	—	
	4500	—	
III. Штрафныхъ денегъ:			
Взысканныхъ въ 184 году съ государственныхъ крестьянъ.	3500	—	Объясненіе о приходѣ производится по вышеприведеннымъ примѣрамъ.
И такъ далѣе.			
Всего оставалось . . . . 5600 р. Вновь поступило . . 2,173,000 —			
	2178600	—	

Расходъ.

	Рубли.	К.	Объясненіе.
I. Суммъ по содержанію Волостныхъ и Сельскихъ Управленій и на мѣстные расходы:			
Въ 184 году употреблено.	2100000	—	Употребленіе сихъ денегъ повѣрено на основаніи установленныхъ правилъ по подлиннымъ шнуровымъ книгамъ и документамъ; при чемъ никакихъ упущеній и начетовъ не открыто, или оказалось то-то.
Отосланы въ Палаты Государственныхъ Имуществъ для причисленія къ хозяйственному капиталу оставшихся за расходомъ и не нужныхъ къ производству.	55000	—	Деньги сіи въ томъ же числѣ записаны въ приходъ въ такомъ-то счетѣ изъ прилагаемыхъ.
И того въ расходѣ.	2155000	—	
За тѣмъ къ 184 году осталось.	15600	—	
	2170600		
II. Хозяйственнаго капитала.			
Въ 184 году отослано въ Палату Государственныхъ Имуществъ.	4478	50	Деньги сіи въ томъ же числѣ записаны приходомъ въ такомъ-то счетѣ изъ прилагаемыхъ.
Заплачено за пересылку полупроцентныхъ.	21	50	По количеству отправленной суммы, полупроцентныя деньги уплачены правильно. Расходъ сихъ денегъ повѣренъ на основаніи установленныхъ правилъ по подлиннымъ шнуровымъ книгамъ и документамъ; при чемъ никакихъ упущеній и начетовъ не открыто, или оказалось то-то.
И того въ расходѣ.	4500	—	
III. Штрафныхъ денегъ.			
Отослано въ Палаты Государственныхъ Имуществъ для причисленія къ хозяйственному капиталу.	3500	—	Объясненіе о расходѣ производится сообразно вышеприведеннымъ примѣрамъ.
И такъ далѣе.			
Всего въ расходѣ.	2163000	—	
Осталось къ 184 г	15600	—	
	2178600	—	

16356 а

№ 6.

Счетъ суммъ, назначенныхъ къ отпуску изъ Государственнаго Казначейства по вѣдомству Перваго Департамента Государственныхъ Имуществъ. За 184 годъ.

Приходъ.

	Рубли.	К.	Объясненіе.
I. По содержанію Перваго Департамента Государственныхъ Имуществъ.			
Къ 184 году въ долгу на Государственномъ Казначействѣ не оставалось.			
Примѣчаніе. Еслибы по росписаніямъ прежнихъ лѣтъ слѣдовали отъ Казначейства деньги, то означать въ сей статьѣ.			
Въ 184 году ассигновано:			
а) По Высочайше утвержденной росписи.	116710	74	Въ томъ числѣ заключаются суммы: а) По штату Перваго Департамента Государственныхъ Имуществъ, Высочайше утвержденному 00 числа, за вычетомъ изъ жалованья и столовыхъ денегъ процентныхъ для пенсіоннаго капитала . . . 0000— б) По Высочайшему указу 00 числа на квартиру Директору сего Департамента . . . 000— в) По особому разрѣшенію на квартиры чиновникамъ Департамента . . . . . 000— 116710—74—
б) По Высочайше утвержденному N числа положенію Комитета Министровъ.	10000	—	На выдачу награжденія чиновникамъ Департамента.
Итого.	126710	74	
II. По содержанію Попечительнаго Комитета о колонистахъ южнаго края Россіи, съ подвѣдомственными ему Конторами и Попечительствомъ Задунайскихъ переселенцевъ.			
Такимъ образомъ писать всѣ вообще суммы, ассигнованныя по смѣтѣ по дополнительнымъ назначеніямъ, дѣлая противу каждой статьи объясненіе вышеприведеннымъ порядкомъ.			
Всего.	126710	74	

Расходъ.

	Рубли.	К.	Объясненіе.
I. По содержанію Перваго Департамента Государственныхъ Имуществъ:			
а) Отпущено въ 184 году изъ Главнаго Казначейства въ Департаментъ.	125467	55	Деньги сіи записаны приходомъ по счету лит. Б, № 1.
б) Удержано Главнымъ Казначействомъ въ пользу инвалидовъ процентныхъ изъ столовыхъ денегъ. 245р. 19к.			
Изъ суммы, ассигнованной въ награду чиновникамъ 1000—	1243	19	
Итого.	126710	74	
II. По содержанію Попечительнаго Комитета о колонистахъ южнаго края Россіи, съ подвѣдомственными ему Конторами и Попечительствомъ Задунайскихъ переселенцевъ.			
Примѣчаніе. Такимъ образомъ писать всѣ вообще суммы, изъ Казначейства полученныя, дѣлая по каждой статьѣ объясненіе вышеприведеннымъ порядкомъ.			
Всего.	126710	74	

16556 а

...ность о полученныхъ N Палатою Государственныхъ Имуществъ отъ разныхъ мѣстъ и лицъ суммахъ. За 184 годъ.

...ленiяхъ, при коихъ деньги присланы.		Откуда получены суммы.	Количество ихъ.	Когда получены и записаны въ приходъ.	Отмѣтка Департамента, по какимъ счетамъ деньги записаны приходомъ.
...ць и число.	№№				
		Изъ Уѣздныхъ Казначействъ. N N.			
...ря 12.	125	. . . . .	000 —	15 Января.	
...ля 10.	1700	. . . . .	000 —	13 Мая.	
...ября 5.	2800	. . . . .	000 —	10 Сентября.	
		17000 р.	—	—	По счету лит. Б, къ № 3, въ 1 отдѣленіе въ числѣ 418,966.
		И такъ далѣе показывать полученныя суммы съ отмѣтками сего Департамента по вышеприведенному примѣру.			

...ность объ отосланныхъ N Палатою Государственныхъ Имуществъ въ разныя мѣста и къ лицамъ суммахъ. За 184 годъ.

...ленiяхъ, при которыхъ отосланы деньги.		Куда отосланы деньги.	Количество.	Когда оныя означенными мѣстами получены и записаны въ приходъ.	Отмѣтка Департамента, по какимъ счетамъ и въ какихъ статьяхъ деньги сіи записаны расходомъ.
...ць и число.	№				
		Въ С. Петербургское Сенатское Казначейство.			
...Марта 3.	450	. . . . .	300 —	Марта 20 въ статьѣ 00.	По счету лит. Д, къ № 3 въ 1 отдѣленіи.
		Въ N Губернское Правленіе.			
...апрѣля 5.	600	. . . . .	40 —	Апрѣля 10 въ статьѣ 00.	По счету лит. Б, къ № 3 въ статьѣ 9, въ числѣ 436, 73.
		И такъ далѣе показывать отосланныя суммы съ тѣми отмѣтками, какія выше приведены.			

16336 а

Счетъ лѣсныхъ доходовъ и губерніи. За 184 годъ.

	Недоимокъ прежнихъ лѣтъ.		На 184 годъ вступить слѣдовало.		И того.		Въ то число вступило.	Недоимокъ прежнихъ лѣтъ.		На 184 годъ.		И того.	Изъ того числа исключено и сложено.	Недоимокъ прежнихъ лѣтъ.		На 184 годъ.		И того.		За тѣмъ осталось на 184 годъ. Недоимокъ прежнихъ лѣтъ.		На 184 годъ.		И того.	
	Рубли.	Коп.	Рубли.	Коп.	Руб.	К.		Рубли.	Коп.	Рубли.	Коп.	Руб.		Рубли.	Коп.	Рубли.	Коп.	Рубли.	Коп.	Рубли.	Коп.	Рубли.	Коп.	Рубли.	Коп.
Остаточныхъ отъ 184 къ 184 году состояло:																									
За самовольную порубку и истребленіе казенныхъ лѣсовъ.	800																								
Къ тому въ 184 году вновь причислено.	900																								
	1700	—	—	—	1700	—	. . . . .	300	—	—	—	300	. основаніи Всемилостивѣйшаго манифеста Августа 1826 года за самовольную порубку казенными крестьянами лѣса, употребленнаго на домашнія надобности.	1400	—	—	—	1400							
За оброчныя статьи.	250																								
Къ тому въ 184 году вновь причислено.	180																								
	430	—	—	—	430	—	. . . . .	200	—	—	—	200	основаніи указа Правительствующаго Сената отъ 20 Августа 183 года.	200	—	—	—	200	—	30	—	—	—	30	
Недоборовъ, открытыхъ при ревизіи счетовъ.	100																								
Къ тому въ 184 году вновь причислено.	400																								
	500	—	—	—	500	—	. . . . .	300	—	—	—	300	. . . . .	—	—	—	—	—	—	200	—	—	—	200	
Неокладныхъ доходовъ.							За позволенную вырубку лѣса.	—	—	6000	—														
							За самовольную порубку лѣса.	—	—	400	—														
							За оброчныя статьи.	—	—	500	—														
							За билеты на вырубку и сплавъ лѣса.	—	—	100	—														
							Недоборовъ, открытыхъ при ревизіи счетовъ.	—	—	300	—														
	—	—	7300	—	7300	—				7300	—	7300	. . . . .												
	2630	—	7300	—	9930	—		800	—	7300	—	8100		1600	—	—	—	1600	—	230	—	—	—	230	

Примѣчанія: 1) По удостовѣренію N Палаты Государственныхъ Имуществъ шнуровыя книги лѣсныхъ чиновниковъ на основаніи установленныхъ правилъ обревизованы и по сличеніи лѣсныхъ доходовъ съ таксами, выданными билетами, разстояніемъ мѣстъ вырубки, и числомъ вырубленныхъ лѣсовъ, никакихъ упущеній и неисправностей не открыто. 2) По повѣркѣ въ Первомъ Департаментѣ Государственныхъ Имуществъ оныхъ доходовъ и недоимокъ со свѣдѣніями, въ дѣлахъ и счетахъ онаго заключающимися, никакихъ несходствій или упущеній не обнаружено.

16336 а

Общій сводъ лѣсныхъ

	Недоимки прежнихъ лѣтъ.		На 184 годъ вступить слѣдовало.		И того.		Въ то число вступило.					
							Недоимки прежнихъ лѣтъ.		На 184 годъ.		И того.	
	Рубли.	К.	Рубли.	Коп.	Рубли.	К.	Руб.	К.	Рубли.	К.	Рубли.	
Остаточныхъ отъ 184 къ 184 году состояло:												
За самовольную порубку и истребленіе казенныхъ лѣсовъ.	25000	—	—	—								
Къ тому въ 184 году причислено.	15000	—	—	—								
	40000	—	—	—	40000	—						
За оброчныя статьи.	5000	—	—	—								
Къ тому въ 184 году причислено.	2000	—	—	—								
	7000	—	—	—	7000	—	5550	—	—	—	5550	—
Недоборовъ, открытыхъ при ревизіи счетовъ.	1200	—	—	—								
Къ тому въ 184 году причислено.	2800	—	—	—								
	4000	—	—	—	4000	—	3200	—	—	—	3200	—
Неокладныхъ доходовъ:												
За позволенную вырубку лѣса.							—	—	1600000	—	—	
За самовольную порубку лѣса.							—	—	25000	—	—	
За оброчныя статьи.							—	—	43000	—	—	
За билеты на вырубку и сплавъ лѣса.							—	—	1000	—	—	
Недоборовъ, открытыхъ при ревизіи счетовъ.							—	—	4000	—	—	
	—	—	1670000	—	1670000	—	—	—	1670000	—	1670000	—
	51000	—	1670000	—	1721000	—	32750	—	1670000	—	1702750	—

Примѣчаніе. О послѣдствіяхъ повѣрки, показанныхъ въ семъ сводѣ суммъ и о причинахъ исключенія объяснено въ частныхъ отчетахъ.

16336 а

довъ за 184 годъ.

Изъ того числа исключено и сложено.						За тѣмъ осталось къ 184 году.					
Недоимки прежнихъ лѣтъ.		На 184 годъ.		И т о г о.		Недоимки прежнихъ лѣтъ.		На 184 годъ.		И т о г о.	
Рубли.	Коп.	Рубли.	Коп.	Рубли.	Коп.	Рубли.	Коп.	Рубли.	Коп.	Рубли.	Коп.
3600	—	—	—	3600	—	12400	—	—	—	12400	—
400	—	—	—	400	—	1050	—	—	—	1050	—
—	—	—	—	—	—	800	—	—	—	800	—
4000	—	—	—	4000	—	14250	—	—	—	14250	—

16556а **Правила отчетности Втораго Департамента Государственныхъ Имуществъ.**

Гл. I.—*Объ основаніяхъ отчетности.*

§ 1. Предметы отчетности Втораго Департамента Государственныхъ Имуществъ, суть слѣдующіе: 1) Доходы отъ казенныхъ лѣсовъ. 2) Суммы штатныя, отпускаемыя на содержаніе Департамента и подвѣдомственныхъ оному мѣстъ и лицъ. 3) Суммы экстраординарныя, изъ остатковъ отъ штатныхъ суммъ составляющіяся. 4) Суммы, отпускаемыя по государственной росписи на разныя операціи по хозяйственной и лѣсной части. 5) Суммы, отпускаемыя по особымъ Высочайшимъ повелѣніямъ. 6) Суммы, принадлежащія Государственному Казначейству, какъ-то: вычеты изъ жалованья на пенсіи, за повышеніе чинами, за употребленную вмѣсто гербовой простую бумагу, за отпуски въ домы; проценты съ остающихся за подрядчиками по истеченіи контрактнаго срока казенныхъ денегъ и т. п. 7) Суммы, переходящія, или принадлежащія разнымъ мѣстамъ и лицамъ, какъ-то: Казначейству Правительствующаго Сената за напечатаніе патентовъ и пергаментъ; Капитулу Императорскихъ и Царскихъ Орденовъ за пожалованные ордена и знаки отличія; Комитету, Высочайше учрежденному въ 18 день Августа 1814 года, въ пользу увѣчныхъ; разнымъ мѣстамъ, взысканныя по претензіямъ частныхъ лицъ и т. п. 8) Хозяйственный капиталъ вѣдомства Министерства Государственныхъ Имуществъ. 9) Капиталъ строительный. 10) Капиталъ ремонтный инвентарный. 11) Капиталъ на обезпеченіе продовольствія государственныхъ крестьянъ.

§ 2. Ежегоднымъ росписаніемъ опредѣляется въ распоряженіе Втораго Департамента Государственныхъ Имуществъ сумма, потребная на расходы онаго по смѣтѣ, которую Департаментъ заблаговременно представляетъ предъ наступленіемъ года. Вмѣстѣ съ таковою смѣтою Департаментъ представляетъ также смѣту доходамъ.

Примѣчаніе. Для составленія общихъ смѣтъ, распорядительныя Отдѣленія Департамента сообщаютъ Счетному исчисленія предполагаемыхъ къ поступленію доходовъ, подлежащихъ ихъ завѣдыванію, и расходовъ.

§ 3. При наступленіи каждаго года, Второй Департаментъ Государственныхъ Имуществъ учреждаетъ всѣ расходы, для движенія подвѣдомственныхъ ему частей необходимые, и потомъ въ теченіе года наблюдаетъ, чтобы движеніе сіе совершалось опредѣленными суммами, въ предписанномъ порядкѣ и на законномъ основаніи.

§ 4. По прошествіи каждаго года, Второй Департаментъ доставляетъ Государственному Контролю отчетъ въ суммахъ, по всѣмъ частямъ его вѣдомства обращавшихся, но не иначе, какъ по предварительномъ обревизованіи употребленія сихъ суммъ и капиталовъ на основаніи правилъ, предписанныхъ ниже сего главы VI въ отдѣленіи II.

Гл. II.—*О раздѣленіи отчетности на инстанціи.*

§ 5. Мѣста и лица, къ вѣдѣнію Втораго Департамента Государственныхъ Имуществъ принадлежащія, раздѣляются на инстанціи не по порядку подчиненности, но по порядку отчетности.

§ 6. Вся отчетность по Второму Департаменту сосредоточивается въ учрежденномъ при ономъ Счетномъ Отдѣленіи.

§ 7. Мѣста и лица, коимъ ввѣряется распоряженіе суммами, раздѣляются по отчетности на три инстанціи, какъ видно въ прилагаемомъ при семъ спискѣ подъ лит. А.

§ 8. Ежели по вѣдомству Втораго Департамента будутъ учреждены вновь какія-либо мѣста, то они по отчетности должны занять принадлежащую имъ инстанцію, по сношенію Министра Государственныхъ Имуществъ съ Государственнымъ Контролеромъ.

Гл. III.—*О порядкѣ отчетности въ первой (низшей) инстанціи.*

§ 9. Мѣста и лица первой инстанціи о

приходѣ и расходѣ суммъ и капиталовъ, имъ ввѣряемыхъ, ведутъ шнуровыя книги по даннымъ формамъ.

§ 10. Книги сіи даются или высылаются заблаговременно предъ наступленіемъ года за надлежащею скрѣпою, подписью и приложеніемъ печати.

Примѣчаніе. Отъ кого именно, какому мѣсту или лицу даются или высылаются книги, и кто обязанъ вести ихъ, о томъ подробно показано въ прилагаемомъ при семъ спискѣ подъ лит. А.

§ 11. По полученіи книгъ, мѣста и лица первой инстанціи заносятъ въ нихъ первоначально остатокъ отъ прошедшаго года, а потомъ записываютъ каждый пріемъ и отпускъ въ тотъ самый день, какъ произведены будутъ.

§ 12. По прошествіи мѣсяца свидѣтельствуются книги и наличность капиталовъ лицами, означенными въ спискѣ, прилагаемомъ при семъ подъ лит. А

§ 13. Свидѣтельство производится въ первый присутственный день каждаго мѣсяца, а въ случаѣ невозможности сего почему-либо исполнить, во второй и не далѣе, какъ въ третій присутственный день, на основаніи правилъ, изложенныхъ ниже въ I отд. гл. VI. Впрочемъ, отъ усмотрѣнія начальства зависитъ произвесть свидѣтельство во всякое время, когда то признано будетъ нужнымъ.

§ 14. Представляющіе книги къ свидѣтельству, обязаны составить заблаговременно вѣдомость изъ тѣхъ книгъ о приходѣ, расходѣ и остаткѣ суммъ, дабы свидѣтельствующіе, сѣрив ту вѣдомость съ книгами, могли въ то же время утвердить оную своею подписью.

§ 15. Утвержденныя такимъ образомъ вѣдомости доставляются по принадлежности въ высшую инстанцію, какъ для удостовѣренія въ цѣлости и сохранности капиталовъ, такъ и для обозрѣнія, прежде истеченія года, правильности движенія суммъ и капиталовъ.

§ 16. По минованіи года, мѣста и лица первой инстанціи обязаны составить изъ книгъ и документовъ, по даннымъ формамъ, годовые отчеты, которые, вмѣстѣ съ книгами и документами, должны быть отправлены не позже 1 Марта слѣдующаго года въ высшую надъ ними инстанцію, по порядку, изложенному въ прилагаемомъ при семъ спискѣ подъ лит. А. **16336** а

Примѣчаніе. Лица, на которыхъ возлагаются временныя порученія, до истеченія года оканчиваемыя, представляютъ книги свои немедленно по исполненіи порученій, на основаніи постановленій 27 Августа 1808 и 26 Января 1820 года.

Гл. IV.— *О порядкѣ отчетности во второй инстанціи.*

§ 17. Къ мѣстамъ второй инстанціи принадлежатъ Палаты Государственныхъ Имуществъ и Эстляндское Окружное Управленіе, на правѣ Палаты. Мѣста сіи о приходѣ и расходѣ денежныхъ суммъ и капиталовъ, имъ ввѣряемыхъ, ведутъ шнуровыя книги по даннымъ формамъ.

§ 18. Книги сіи даются заблаговременно предъ наступленіемъ каждаго года, за надлежащею скрѣпою, подписью и приложеніемъ печати.

Примѣчаніе. Отъ кого именно даются сіи книги, и кто обязанъ вести оныя, о томъ показано подробно въ спискѣ, прилагаемомъ при семъ подъ лит. А.

§ 19. Приходы и расходы суммъ записываются въ книгахъ порядкомъ, изложеннымъ въ § 11.

§ 20. По истеченіи каждаго мѣсяца, книги и наличность капиталовъ свидѣтельствуются лицами, означенными въ спискѣ, приложенномъ при семъ подъ лит. А.

§ 21. Свидѣтельство производится въ первый присутственный день каждаго мѣсяца, а въ случаѣ невозможности сего почему-либо исполнить, во второй и не далѣе какъ въ тре-

16336 атій присутственный день, на основаніи правилъ, изложенныхъ ниже, въ I отдѣленіи VI главы. Впрочемъ отъ усмотрѣнія начальства зависитъ произвесть свидѣтельство во всякое время, когда то признано будетъ нужнымъ.

§ 22. Представляющіе книги къ свидѣтельству, обязаны составить заблаговременно вѣдомость изъ тѣхъ книгъ о приходѣ, расходѣ и остаткѣ суммъ, дабы свидѣтельствующіе, свѣривъ ту вѣдомость съ книгами, могли въ то же время утвердить оную подписью.

§ 23. Утвержденныя такимъ образомъ вѣдомости доставляются по принадлежности во Второй Департаментъ, какъ для удостовѣренія въ цѣлости и сохранности капиталовъ, такъ и для обозрѣнія, прежде истеченія года, правильности движенія суммъ и капиталовъ.

§ 24. По минованіи года, мѣста второй инстанціи, до полученія отъ подвѣдомственныхъ имъ мѣстъ и лицъ шнуровыхъ книгъ съ документами, составляютъ выписки изъ собственныхъ своихъ книгъ.

§ 25. За тѣмъ мѣста второй инстанціи, по мѣрѣ полученія книгъ съ документами и отчетовъ мѣстъ и лицъ первой инстанціи, производятъ по нимъ ревизію на основаніи правилъ, изложенныхъ ниже сего главы VI въ отдѣленіи II, и приготовляютъ общій годовой отчетъ по даннымъ формамъ.

§ 26. Отчеты, упоминаемые въ предъидущемъ §, заключая въ себѣ своды приходовъ и расходовъ того или другаго мѣста второй инстанціи, совокупно съ подвѣдомственными имъ мѣстами и лицами, должны доказать какъ правильность собственныхъ ихъ распоряженій, такъ и то, что мѣста и лица первой инстанціи установленнымъ порядкомъ сочтены.

§ 27. Составленные такимъ образомъ отчеты должны быть окончательно приготовлены и отправлены во Второй Департаментъ Государственныхъ Имуществъ не позже 1 Сентября слѣдующаго за отчетнымъ года. Для удобнѣйшаго производства ревизіи отчетовъ, представляемые вмѣстѣ съ шнуровыми книгами, по статьямъ приходовъ и расходовъ, должны заключать ссылки на самыя шнуровыя книги, изъ коихъ тѣ отчеты составлены.

§ 28. Вмѣстѣ съ отчетами отъ мѣстъ второй инстанціи представляются: 1) собственныя ихъ шнуровыя книги и принадлежащіе къ нимъ документы о приходѣ и расходѣ суммъ и капиталовъ; 2) отчеты подвѣдомственныхъ мѣстъ и лицъ съ засвидѣтельствованіемъ о произведенной повѣркѣ оныхъ и съ объясненіемъ послѣдствій сей повѣрки; при чемъ упущенія, неисправности и начеты, если оныя окажутся, равно и распоряженія, къ исправленію и взысканію ихъ сдѣланныя, должны быть изложены со всею подробностію.

§ 29. За неполученіемъ отчетовъ отъ одного или нѣкоторыхъ подвѣдомственныхъ мѣстъ и лицъ, не должно останавливать отсылки отчета къ назначенному сроку. Въ такомъ случаѣ, обороты сихъ мѣстъ и лицъ показываются въ отчетахъ согласно съ срочными свѣдѣніями; при чемъ должно быть отмѣчено, что такая-то часть капиталовъ, за неполученіемъ книгъ или за позднимъ ихъ доставленіемъ, не могла быть окончательно обревизована. Въ послѣдствіи времени, въ дополненіе къ общему отчету, должна быть доставляема о таковыхъ капиталахъ особая выписка, съ объясненіемъ ревизіи въ томъ видѣ, какъ бы она долженствовала быть изложена въ самомъ отчетѣ.

Гл. V.—*О порядкѣ отчетности во Второмъ Департаментѣ Государственныхъ Имуществъ.*

§ 30. Департаментъ, въ порядкѣ отчетности, занимаетъ высшую инстанцію.

§ 31. Положенный при Департаментъ Казначей ведетъ по даннымъ формамъ шнуровыя книги о приходѣ и расходѣ суммъ, въ Департаментъ вступающихъ.

§ 32. Книги выдаются Казначею отъ Департамента предъ наступленіемъ года, за скрѣпою, подписью и печатью.

§ 33. Приходы и расходы записываются въ книгахъ порядкомъ, изложеннымъ въ § 11.

§ 34. Въ первый присутственный день каждаго мѣсяца книги и наличность капиталовъ свидѣтельствуются Директоромъ Департамента, Вице-Директоромъ, Начальниками Отдѣленій и Правителемъ Канцеляріи.

§ 35. По минованіи года, Департаментъ, обревизовавъ книги Казначея установленнымъ порядкомъ, составляетъ изъ нихъ отчетъ и отправляетъ въ Государственный Контроль не позже 1 Іюля послѣдующаго года.

§ 36. За симъ, по мѣрѣ полученія отъ непосредственно подвѣдомственныхъ Департаменту мѣстъ и лицъ шнуровыхъ книгъ и счетовъ, а отъ мѣстъ и лицъ средней инстанціи годовыхъ отчетовъ, Департаментъ производитъ по нимъ повѣрку на основаніи правилъ, изложенныхъ ниже сего главы VI въ отдѣленіи II.

§ 37. Департаменту предоставляется право во время повѣрки годовыхъ отчетовъ подвѣдомственныхъ ему мѣстъ средней инстанціи, обращаться къ разсмотрѣнію шнуровыхъ книгъ, служившихъ основаніемъ сихъ отчетовъ, и даже нѣкоторыя по усмотрѣнію перевѣрять во всей подробности.

§ 38. По обревизованнымъ книгамъ каждаго мѣста или лица, составляется въ Счетномъ Отдѣленіи Департамента учетная записка, которая съ мнѣніемъ Начальника Отдѣленія представляется на разсмотрѣніе Директора.

§ 39. Съ постепеннымъ окончаніемъ повѣрки книгъ и отчетовъ, приготовляется въ Департаментѣ общій сводъ изъ оныхъ, и наконецъ составляется генеральный отчетъ по формѣ, при семъ прилагаемой.

§ 40. Генеральный отчетъ Департамента долженствуетъ доказать, какъ законность и хозяйственность распоряженій онаго по суммамъ и капиталамъ, въ вѣдомствѣ его обращавшимся, такъ и то, что исправно имъ сочтены подчиненныя или подъ вѣдомствомъ его дѣйствовавшія мѣста и лица.

§ 41. Къ отчету присовокупляется вѣдомость о взысканіяхъ, по обревизованнымъ книгамъ открытыхъ, съ объясненіемъ, какія къ пополненію ихъ въ казну сдѣланы распоряженія. 16336a

§ 42. Департаментъ обязанъ распорядиться, чтобъ генеральный отчетъ въ суммахъ, обращавшихся въ мѣстахъ ему подвѣдомственныхъ, за каждый годъ окончательно былъ приготовленъ и отправленъ въ Государственный Контроль не позже, какъ въ теченіе третьяго за отчетнымъ года.

§ 43. За неполученіемъ отчетовъ одного или нѣкоторыхъ подвѣдомственныхъ мѣстъ и лицъ, Департаментъ не останавливается отсылкою въ Государственный Контроль генеральнаго отчета, поступая въ семъ случаѣ по § 29.

§ 44. Отчеты Департамента поступаютъ въ Государственный Контроль за подписаніемъ Директора Департамента, Начальника Счетнаго Отдѣленія и за скрѣпою Бухгалтера и Контролера.

§ 45. Департаментъ по отсылкѣ отчета въ Государственный Контроль, въ случаѣ требованій его, доставляетъ въ оный на перевѣрку не только отчеты, но и самыя шнуровыя книги съ документами, требуя оныхъ отъ надлежащихъ мѣстъ.

Гл. VI. — *Правила повѣрки.*

§ 46. По отчетности Департамента учреждаются три степени повѣрки: 1) Ежемѣсячное свидѣтельство (на мѣстахъ дѣйствій); 2) повѣрка книгъ и отчетовъ въ мѣстахъ второй инстанціи, и 3) повѣрка книгъ и отчетовъ въ Департаментѣ.

Отд. I. — Правила ежемѣсячнаго свидѣтельства.

§ 47. Къ свидѣтельству представляются: а) книги со всѣми принадлежащими къ нимъ документами, на которыхъ основаны бывшіе въ теченіе минувшаго мѣсяца приходы и расходы; б) вѣдомость о приходѣ и расходѣ суммъ и

16336 а капиталовъ, и в) настольный реестръ о данныхъ Казначею или завѣдывающему храненіемъ и движеніемъ суммъ, предписаніяхъ на записку прихода и расхода.

Примѣчаніе. Правило, изложенное въ предъидущемъ § въ пунктѣ в, не относится до Лѣсничихъ, Подлѣсничихъ и сельскаго начальства.

§ 48. Обязанность свидѣтельствующихъ есть: *во-первыхъ,* осмотрѣть, въ цѣлости ли шнуры, печати и листы въ книгахъ; *во-вторыхъ,* удостовѣриться по настольному реестру, точно ли всѣ данныя въ теченіе мѣсяца Казначею или завѣдывающему движеніемъ и храненіемъ суммъ предписанія, представлены къ свидѣтельству; *въ-третьихъ,* сличить и повѣрить: а) всѣ ли представленные къ свидѣтельству документы выполнены, т. е. сходно ли съ оными записаны по книгамъ бывшіе въ теченіе мѣсяца приходы и расходы; б) по всѣмъ ли приходнымъ статьямъ есть подпись Казначея, или чиновника, коимъ книга ведена, а по расходнымъ имѣются ли узаконенныя росписки; в) вѣрны ли по страницамъ транспорты, частные перечни и общіе итоги, и г) вѣрно ли выведенъ остатокъ капиталовъ. При свидѣтельствѣ книгъ за Декабрь мѣсяцъ, свидѣтельствующіе сверхъ того удостовѣряются, вѣрно ли перенесенъ въ новыя книги, выданныя на послѣдующій годъ, остатокъ капиталовъ отъ Декабря мѣсяца и вѣрно ли составлены выписки о пріемахъ и отпускахъ, которые не могли быть произведены въ минувшемъ году.

§ 49. Удостовѣрясь посредствомъ таковой повѣрки въ истинѣ выведеннаго остатка, свидѣтельствующіе пересчитываютъ денежную казну, состоящую въ наличности и въ билетахъ кредитныхъ установленій.

§ 50. По окончаніи свидѣтельства, дѣлается на книгѣ подъ мѣсячнымъ или годовымъ перечнемъ надпись, удостовѣряющая о вѣрности прихода и расхода и о дѣйствительной наличности остатка.

§ 51. Въ случаѣ несходствій, ошибокъ или замѣченныхъ въ книгѣ поправокъ, присовокупляется въ надписи подробное оныхъ означеніе.

Примѣчаніе. Подчистки строго запрещаются. Въ случаѣ ошибокъ надлежитъ невѣрное зачеркнуть, однакоже такъ, чтобъ можно было видѣть, что ошибочно было написано, а исправленное надписать сверху.

§ 52. Надпись на книгѣ утверждается подписаніемъ всѣхъ свидѣтельствовавшихъ.

§ 53. Содержаніе сей надписи включается также въ ежемѣсячныхъ, къ свидѣтельству представляемыхъ, вѣдомостяхъ о приходѣ и расходѣ суммъ.

Отд. II. — Правила повѣрки книгъ и отчетовъ во второй инстанціи.

§ 54. Мѣста и лица, на коихъ возлагается повѣрка книгъ и отчетовъ, обязаны: *во-первыхъ,* наблюдать, чтобы отъ всѣхъ подвѣдомственныхъ имъ мѣстъ и лицъ, книги представлены были въ опредѣленный срокъ, и *во-вторыхъ,* по полученіи книгъ свидѣтельствовать: а) въ цѣлости ли шнуры, печати и листы въ книгахъ; б) производились ли по книгамъ установленныя ежемѣсячныя свидѣтельства; в) нѣтъ ли въ книгахъ почистокъ и наводящихъ подозрѣніе поправокъ; г) по формѣ ли составленъ изъ книгъ отчетъ; д) находятся ли налицо всѣ документы, поименованные въ описи, при которой они доставлены вмѣстѣ съ книгами на ревизію.

Примѣчаніе. При книгахъ должны быть прилагаемы въ подлинникѣ всѣ документы, которые по нижеизложеннымъ правиламъ повѣрки приходовъ и расходовъ необходимы для удостовѣренія въ правильности каждой статьи. Опись документамъ должна быть составляема по мѣрѣ поступленія оныхъ къ Казначею, или завѣдывающему храненіемъ суммъ, такимъ образомъ, чтобы всѣ поступившіе въ теченіе дня документы были въ тотъ же день внесены въ опись, съ указаніемъ на самомъ до-

кументѣ, подъ какимъ нумеромъ значится онъ въ описи.

§ 55. Дальнѣйшая повѣрка состоитъ въ слѣдующемъ:

По приходамъ: 1) Столько ли показано по книгѣ въ приходѣ оставшихся отъ прошедшаго года капиталовъ, сколько дѣйствительно было въ остаткѣ и значится по обревизованнымъ книгамъ прошедшаго года, и согласно ли съ актомъ свидѣтельства объ ихъ наличности. 2) Приходы отчетнаго года въ свое ли время и въ томъ ли самомъ количествѣ записаны, въ какомъ по даннымъ предписаніямъ Казначеямъ или приходорасходчикамъ слѣдовало. 3) Поступленіе лѣсныхъ доходовъ согласно ли съ таксами, разстояніемъ мѣстъ вырубки и съ выданными билетами. При чемъ удостовѣряться и въ томъ: а) не превышаетъ ли дозволенное къ вырубкѣ количество и качество лѣса опредѣленнаго къ отпуску ежегодными смѣтами, и б) правильно ли сдѣлано причисленіе и исключеніе недоимокъ. 4) Процентные сборы, назначенные въ составъ капиталовъ строительнаго и ремонтнаго инвентарнаго, въ томъ ли количествѣ исчислены къ поступленію, какъ слѣдуетъ по положенію. 5) Остающіяся въ недоимкѣ деньги записаны ли въ недоимочные реестры, и приняты ли достаточныя въ свое время мѣры ко взысканію сихъ недоимокъ.

По расходамъ: 1) По выдачѣ жалованья, столовыхъ, квартирныхъ и единовременнаго награжденія: а) изъ тѣхъ ли окладовъ произведена выдача, какіе назначены штатами, особыми положеніями и предписаніями начальства; б) сдѣланы ли при выдачѣ жалованья, столовыхъ и единовременнаго награжденія надлежащіе вычеты для пенсіоннаго капитала, въ пользу увѣчныхъ, за повышеніе чинами, за отпуски въ домы и проч.; въ свое ли время записаны вычтенныя деньги по принадлежности въ приходъ, и отосланы ли куда слѣдуетъ.

2) По расходу денегъ на обезпеченіе продовольствія, на законномъ ли основаніи выдачи сдѣланы, и если отпускъ произведенъ съ возвратомъ, то записана ли ссуда въ недоимку. **16336**а

3) По расходу денегъ на заготовленіе, покупку и перевозку матеріаловъ и припасовъ на строеніе и починки (ежели все то произведено хозяйственнымъ образомъ): а) согласно ли съ предписаніями начальства дѣйствовали чиновники, коимъ поручено было заготовленіе, покупка, перевозка, построеніе или починка; б) цѣны, заплаченныя за матеріалы, припасы, работы и перевозку, не превышаютъ ли цѣнъ справочныхъ, а если на которые предметы справочныхъ цѣнъ не было, то не превышаютъ ли цѣнъ смѣтныхъ или утвержденныхъ; в) количество заготовленныхъ потребностей не превышаетъ ли назначеннаго къ заготовленію; г) заготовленные или перевезенные матеріалы и припасы поступили ли въ приходъ куда слѣдовало; д) надлежащее количество заготовленнаго или перевезеннаго имущества, засвидѣтельствовано ли въ квитанціяхъ пріемщиковъ тѣхъ припасовъ и матеріаловъ; е) освидѣтельствовано ли окончаніе строенія и работъ на основаніи Свода Законовъ Т. 12 Уст. Строит. ст. 636, 637, 638 и 639.

Примѣчаніе. Подлинныя квитанціи пріемщиковъ и подлинные акты объ освидѣтельствованіи строеній и работъ должны быть прилагаемы къ тѣмъ книгамъ, въ которыхъ показанъ платежъ денегъ.

Ежели заготовленіе, покупка, перевозка, построеніе, починки и работы произведены чрезъ подрядъ: а) Имѣетъ ли подрядъ законами постановленное утвержденіе, и законнымъ ли порядкомъ онъ совершенъ; б) не превышаютъ ли цѣны подряда цѣнъ справочныхъ или утвержденныхъ; в) въ назначенный ли срокъ подряженное поставлено и въ приходъ записано; г) въ точности ли выполнены всѣ условія подряда; д) не перебрано ли подрядчиками излишнихъ изъ казны денегъ; е) не было ли

16336 а на счетъ неисправныхъ подрядчиковъ покупки съ передачею противу договорныхъ цѣнъ; ж) произведено ли съ подрядчика за просрочку и другія неисправности законное взысканіе; з) освидѣтельствовано ли окончаніе строенія и работъ на основаніи Свода Зак. Т. 12 Уст. Строит. ст. 636, 637, 638 и 639.

4) По расходу денегъ на прогоны и эстафеты: а) Съ утвержденія ли начальства произведена выдача прогоновъ. б) Точно ли отъ одного до другаго мѣста, по дорожнику, изданному Почтовымъ Департаментомъ, такое разстояніе, какое въ статьяхъ означено. в) Тѣ ли прогоны приняты въ расчетъ платежа и на то ли число лошадей, какое установлено. г) Столько ли по числу лошадей и верстъ причиталось отпустить денегъ, сколько отпущено. д) Въ случаѣ разъѣздовъ по проселочнымъ и вообще непочтовымъ трактамъ, имѣются ли о пространствѣ ихъ свидѣтельства мѣстныхъ начальствъ, какъ то: Земскихъ Судовъ, Становыхъ Приставовъ или Окружныхъ Начальниковъ, или же сельскаго начальства, а при неоднократномъ пріѣздѣ въ какія-либо мѣста, имѣются ли при отчетахъ о бытности въ тѣхъ мѣстахъ каждый разъ особыя засвидѣтельствованія мѣстнаго начальства; но буде, по свойству данныхъ чиновникамъ порученій, они не могли получить на бумагѣ таковыхъ свидѣтельствъ, то объяснены ли въ отчетахъ обстоятельства и причины того.

5) По расходу денегъ на путевое содержаніе: а) Согласно ли съ существующими положеніями и предписаніями начальства сдѣланы отпуски путеваго содержанія. б) По количеству ли опредѣленныхъ дней, на командированіе чиновника или служителя отпущено таковое содержаніе.

Примѣчаніе къ п. 4 и 5. Ежели прогонныя или на путевыя издержки деньги выданы на счетъ виновныхъ, то поступили ли оныя въ возвратъ; а оставшіяся въ недоимкѣ записаны ли въ недоимочные реестры, и приняты ли надлежащія въ свое время мѣры ко взысканію недоимокъ.

6) По выдачамъ на счетъ возврата, какъ то: въ счетъ жалованья и въ ссуду, буде есть на то Высочайшее разрѣшеніе: а) Согласно ли съ предписаніями начальства произведены выдачи, и показаны ли по долговой вѣдомости. б) Возвращено ли отпущенное и записано ли въ приходъ. в) Въ точности ли со стороны должниковъ выполнены условія, на основаніи коихъ выданы деньги. г) Произведено ли съ неисправныхъ законное взысканіе.

7) По расходу матеріаловъ, припасовъ и вещей, выпускаемыхъ въ продажу по негодности или ненадобности: а) Имѣется ли на производство продажи разрѣшеніе начальства, и само начальство имѣло ли право дать такое разрѣшеніе. б) Согласно ли съ предписаніями начальства произведена была продажа. в) Соблюдены ли при томъ правила, для производства торговъ постановленныя, и не менѣе ли противъ предварительной оцѣнки выручено денегъ. г) Записаны ли на приходъ вырученныя деньги. д) Ежели отъ продажи послѣдовалъ убытокъ, то относится ли онъ на счетъ казны, или подлежитъ взысканію съ виновныхъ; въ семъ послѣднемъ случаѣ произведено ли взысканіе и записаны ли на приходъ взысканныя деньги.

Примѣчаніе. При тѣхъ книгахъ, въ которыхъ записано въ расходъ проданное имущество, должны быть прилагаемы въ подлинникѣ всѣ документы, необходимые для удостовѣренія въ правильности продажи, а именно: предписанія начальства о производствѣ продажи, подлинныя описи и оцѣнки, подлинный торговый листъ и подлинныя разрѣшенія начальства объ утвержденіи состоявшихся на торгу цѣнъ.

8) По отпускамъ денегъ, припасовъ и матеріаловъ отъ одного мѣста другому: записано ли отпущенное въ приходъ по книгамъ того мѣста, коему отпускъ сдѣланъ, и имѣется

ли о томъ отъ онаго увѣдомленіе на основаніи указа 29 Апрѣля 1829 года.

Примѣчаніе. Ежели окажется отпускъ такому мѣсту или лицу, книги коего не подлежатъ разсмотрѣнію той инстанціи, въ коей производится повѣрка, то въ семъ случаѣ расходъ сличается съ увѣдомленіями того мѣста или лица, коему отпускъ или высылка сдѣланы; при чемъ однакожъ наблюдается, чтобъ въ увѣдомленіяхъ сихъ, на точномъ основаніи указа 29 Апрѣля 1829 года, было объяснено: котораго числа, въ какой книгѣ и подъ какимъ № записаны приходомъ полученныя деньги, припасы или матеріалы. Посему каждое мѣсто или лицо, получивъ отъ другаго казеннаго мѣста или лица деньги или имущество, должно записать по своимъ книгамъ принятое въ приходъ въ самый день полученія, и увѣдомить, независимо отъ росписки въ книгѣ отдатчика, то мѣсто или лицо, отъ котораго произведенъ отпускъ.

9) По платежу страховыхъ денегъ за пересылку чрезъ почту суммъ: согласно ли съ количествомъ пересланной по почтѣ суммы и съ существующими положеніями выведены въ расходъ заплаченныя въ почтовый доходъ деньги.

Вообще по приходамъ и расходамъ: 1) Согласны ли книги съ срочными вѣдомостями. 2) Вѣрны ли исчисленія по всѣмъ статьямъ, въ книгѣ заключающимся. 3) Вѣрны ли по страницамъ транспорты, частные перечни и общіе итоги. 4) Вѣрно ли выведенъ остатокъ капиталовъ къ послѣдующему году. 5) Всѣ ли статьи прихода утверждены подписью того лица, которое вело книги, и статьи расхода очищены ли расписками получателей или увѣдомленіями о полученіи денегъ. 6) Въ удостовѣреніе выдачи нижнимъ чинамъ жалованья и другихъ суммъ, приложены ли при книгахъ именные нижнимъ чинамъ списки, съ засвидѣтельствованіемъ ихъ начальства о дѣйствительной выдачѣ. 7) Не удалились ли мѣстныя управленія въ дѣйствіяхъ своихъ отъ распоряженій начальства и общихъ узаконеній. 8) Расходы не превышаютъ ли суммъ, на каждый предметъ по росписи и особымъ Высочайшимъ повелѣніямъ назначенныхъ; ежели превышаютъ, то по какимъ уваженіямъ и съ надлежащаго ли утвержденія. 9) Ежели при срочномъ свидѣтельствѣ книгъ, денегъ или имущества открыты упущенія, начеты и взысканія, то достаточны ли приняты для исправленія и пополненія ихъ мѣры, и записаны ли начеты въ недоимочные реестры. **16336** а

§ 56. По обревизованіи каждой книги, остатокъ вносится въ особую вѣдомость, для сличенія впредь по книгамъ слѣдующаго года, когда онѣ поступятъ въ свое время на повѣрку. При чемъ въ отношеніи къ суммамъ, отпускаемымъ въ распоряженіе по разнымъ случаямъ, надлежитъ наблюдать: въ то ли время представляются отчеты и остаточныя отъ суммъ деньги, какъ слѣдуетъ на основаніи Высочайшаго указа 27 Августа 1808 и Высочайше утвержденнаго 26 Января 1820 года мнѣнія Государственнаго Совѣта.

§ 57. При ревизіи книгъ пріемлются въ соображеніе всѣ сдѣланныя при срочныхъ свидѣтельствахъ замѣчанія о несходствіяхъ, ошибкахъ и другихъ недостаткахъ.

§ 58. Начеты, открываемые какъ при срочномъ свидѣтельствѣ, такъ и при годовой повѣркѣ книгъ, должны быть взыскиваемы немедленно, не ожидая обревизованія всѣхъ отчетовъ во Второмъ Департаментѣ Государственныхъ Имуществъ, а генеральнаго въ Государственномъ Контролѣ.

Отд. III. — Правила повѣрки книгъ и отчетовъ во Второмъ Департаментѣ Государственныхъ Имуществъ.

§ 59. По шнуровымъ книгамъ, поступающимъ отъ мѣстъ и лицъ, расходовавшихъ суммы подъ непосредственнымъ распоряженіемъ Департамента, равно и по книгамъ, доставляемымъ отъ мѣстъ и лицъ средней инстанціи о суммахъ, въ собственномъ ихъ обращеніи на-

16336 а ходившихся, повѣрка производится съ наблюденіемъ во всей подробности правилъ, изложенныхъ главы VI въ отдѣленіи II.

§ 60. При повѣркѣ годовыхъ отчетовъ мѣстъ и лицъ первой инстанціи, коихъ шнуровыя книги обревизованы уже въ мѣстахъ второй инстанціи, Второй Департаментъ не входитъ во всѣ мелочныя подробности, но обращаетъ вниманіе на главнѣйшіе предметы, наблюдая: 1) Вѣренъ ли счетъ капитала, заключающійся въ отчетахъ. 2) Согласны ли остатки, по отчетамъ показанные, со счетомъ прошлаго года. 3) Не превышаютъ ли расходы суммъ, на каждый предметъ назначенныхъ. 4) Содержится ли въ отчетахъ достаточное удостовѣреніе о исправномъ производствѣ повѣрки по книгамъ первой инстанціи. 5) Достаточны ли въ случаѣ открытыхъ при таковой повѣркѣ начетовъ и взысканій мѣры, принятыя для исправленія и пополненія. 6) Взыскиваются ли въ свое время принадлежащія казнѣ деньги.

§ 61. Департаментъ не входитъ въ переписку объ обнаруженныхъ при ревизіи книгъ или счетовъ ошибкахъ, непревышающихъ 60 руб. сер.

§ 62. По начетамъ, убыткамъ и потерямъ, когда настоитъ сомнѣніе: слѣдуютъ ли они ко взысканію или подлежатъ къ принятію на счетъ казны, приводятся въ исполненіе заключенія Общаго Присутствія Палатъ Государственныхъ Имуществъ на сумму до 7 руб. 50 коп. сер. или $1\frac{0}{0}$, если вся сумма не превышаетъ 750 руб. сер.; Департамента на сумму до 150 руб. сер.; Общаго Присутствія Департамента на сумму до 600 руб. сереб.; Совѣта Министра, съ утвержденія Министра, на сумму до трехъ тысячъ руб. сер.; о прочихъ же, свыше трехъ тысячъ руб., представляется Правительствующему Сенату.

§ 63. Недоимки, въ неправильномъ по разнымъ случаямъ счисленіи обнаруженныя, какъ то: отъ примѣрныхъ окладовъ, отъ ошибочнаго введенія въ счеты и по другимъ случаямъ, и подлежащія къ исключенію, слагаются Палатами Государственныхъ Имуществъ, съ утвержденія Начальниковъ губерній, на сумму 150 руб. сер.; Общимъ Присутствіемъ Департамента на сумму до 600 руб. сер.; Совѣтомъ Министра, съ утвержденія Министра, на сумму 3000 руб. сер., а свыше сей суммы съ разрѣшенія Правительствующаго Сената.

§ 64. Взысканія по начетамъ, къ поступленію неблагонадежныя, слагаются Палатами Государственныхъ Имуществъ по сношенію съ Казенными Палатами, съ утвержденія Начальниковъ губерній, на сумму до 30 руб. сер., Департаментомъ на сумму до 150 руб. сер., по заключенію Общаго Присутствія на сумму до 600 руб. сер., по заключенію Совѣта Министра, съ утвержденія Министра, на сумму 3,000 руб. сер., а свыше сей суммы съ разрѣшенія Правительствующаго Сената.

Гл. VII.—*О выдачѣ квитанцій.*

§ 65. Мѣста и лица второй инстанціи, окончивъ повѣрку шнуровыхъ книгъ подвѣдомственныхъ имъ мѣстъ и лицъ, обязаны каждому изъ нихъ дать квитанцію не только въ такомъ случаѣ, когда книги во всѣхъ частяхъ вѣрны и заключающіяся въ нихъ дѣйствія правильны, но и тогда, когда по онымъ открылись какія-либо упущенія и начеты. Въ семъ послѣднемъ случаѣ упущенія и начеты должны быть оговорены въ квитанціяхъ.

§ 66. На семъ же основаніи Департаментъ даетъ квитанціи мѣстамъ и лицамъ средней инстанціи и чиновникамъ, подъ непосредственнымъ распоряженіемъ его дѣйствовавшимъ.

§ 67. Ежели при повѣркѣ книгъ и отчетовъ подчиненныхъ инстанцій въ Департаментѣ, или отчетовъ сего послѣдняго въ Государственномъ Контролѣ, а равно по особымъ случаямъ откроются пропущенными какіе-либо начеты, которые по правиламъ ревизіи могли бы быть въ свое время обнаружены, то при обращеніи таковыхъ начетовъ на самихъ приходчиковъ и расходчиковъ, какъ лицъ, непосредственно въ

томъ виновныхъ, хотя бы они и получили уже квитанцію, ревизоры подвергаются отвѣтственности на законномъ основаніи, сообразно тому, будутъ ли они, по разсмотрѣнію начальства, найдены виновными въ упущеніи обязанности своей по нерадѣнію, или по одной неосмотрительности, или же изобличатся въ законопротивныхъ дѣйствіяхъ, съ намѣреніемъ закрыть начеты. Въ семъ только послѣднемъ случаѣ отвѣтствуютъ они по суду и пополненіемъ казеннаго убытка, наравнѣ съ обличенными въ злоупотребленіи приходчиками и расходчиками. Если же доказанъ будетъ умыселъ и подлогъ къ закрытію начетовъ исключительно со стороны однихъ лицъ, завѣдывающихъ приходами и расходами денежныхъ суммъ, или другаго казеннаго имущества, такъ, что по правиламъ ревизіи обнаружить того было невозможно, тогда ревизовавшіе изъемлются отъ всякой отвѣтственности и оная обращается на однихъ приходчиковъ и расходчиковъ, не смотря на полученныя ими квитанціи. Въ обоихъ однако же случаяхъ, какъ относительно ревизоровъ, такъ равно производившихъ приходы и расходы суммъ, при наложеніи взысканія пріемлется въ основаніе законъ о десятилѣтней давности со времени проступка.

Гл. VIII.—*О взысканіяхъ за разныя упущенія по отчетности.* **16336** a

§ 68. За непредставленіе отчетовъ и шнуровыхъ книгъ въ срокъ, виновные подвергаются взысканію на основаніи мнѣнія Государственнаго Совѣта, Высочайше утвержденнаго 14 Ноября 1831 года.

§ 69. За неоткрытіе начетовъ при ревизіи съ намѣреніемъ, или по нерадѣнію и за всѣ неисправности по счетной части вообще, взыскивается съ чиновниковъ Счетнаго Отдѣленія на слѣдующемъ основаніи: 1) За исправный и вѣрный сводъ и составленіе годовыхъ отчетовъ отвѣтствуетъ Бухгалтеръ и тѣ чиновники, кои таковымъ отчетомъ подъ его руководствомъ занимались. 2) За исправную ревизію шнуровыхъ книгъ (сколько ихъ поступаетъ въ Департаментъ) и отчетовъ, отвѣтствуетъ Контролеръ, и подчиненные ему чиновники, производившіе повѣрку, потомъ Начальникъ Отдѣленія, если невѣрность не была умышленно отъ него сокрыта. 3) За исправность и успѣшность разныхъ счетныхъ дѣйствій по Отдѣленію вообще, отвѣтствуютъ тѣ, на коихъ сіе возложено и Начальникъ Отдѣленія въ совокупности.

§ 70. За успѣшный ходъ отчетности по Департаменту вообще отвѣтствуетъ Директоръ.

10336 a

Списокъ мѣстамъ и лицамъ вѣдомства Втораго Департамента Государственныхъ Имуществъ, съ раздѣленіемъ на инстанціи по отчетности.

Наименованіе мѣстъ и лицъ.	Откуда или отъ кого получаются ими книги.	Кто ведетъ ихъ.	Кто свидѣтельствуетъ книги и наличность капиталовъ.	Куда представляются книги на ревизію.
I. Первая (низшая) инстанція.				
1) Волостныя Правленія и сельскія начальства о суммахъ, поступающихъ въ ихъ вѣдѣніе или распоряженіе на расходы сельскихъ управленій.	Изъ Палатъ Государственныхъ Имуществъ.	Сельскій писарь.	Сельскіе Старшины.	Чрезъ Окружныя Управленія въ Палаты Государственныхъ Имуществъ.
2) Лѣсничіе и Подлѣсничіе.		Лѣсничіе и Подлѣсничіе.	Окружный Начальникъ и Окружный Лѣсничій въ теченіе трети одинъ разъ.	
3) Окружныя Управленія, кромѣ Эстляндскаго.		Письмоводители Окружныхъ Управленій или канцелярскіе чиновники по избранію Окружнаго Начальника.	Окружные Начальники, ихъ Помощники и Окружные Лѣсничіе при Уѣздныхъ Стряпчихъ, а гдѣ Окружныхъ Лѣсничихъ не положено, тамъ съ Уѣзднымъ Судьею.	
4) Городничіе.		Исправляющій должность Казначея.	Городничіе съ Уѣзднымъ Стряпчимъ.	
5) Земскіе Суды.	Отъ Палатъ Государственныхъ Имуществъ.	Исправляющій должность Казначея.	Общее Присутствіе Земскихъ Судовъ съ Уѣзднымъ Стряпчимъ.	
Примѣчаніе. Отчетность Городничихъ и Земскихъ Судовъ предъ Палатами Государственныхъ Имуществъ относится собственно до суммъ, поступающихъ за бумагу по лѣсной части, и штрафа, взыскиваемаго за неимѣніе билетовъ и свидѣтельствъ, установленныхъ по лѣсной части.				
6) Губернскіе Люстраторы.	Отъ Палатъ Государственныхъ Имуществъ.	Дѣлопроизводители.	Члены Палатъ Государственныхъ Имуществъ.	
7) Люстраторы.	Отъ Губернскихъ Люстраторовъ.	Рахмистры.	Люстраторы.	Чрезъ Губернскихъ Люстраторовъ въ Палаты Государственныхъ Имуществъ.
8) Ликвидаціонныя Коммисіи.	Отъ Присутствія Коммисій.	Исправляющіе должность Казначеевъ.	Члены Коммисій.	Во Второй Департаментъ Государственныхъ Имуществъ.
II. Вторая (средняя) инстанція.				
1) Палаты Государственныхъ Имуществъ.	Общимъ Присутствіемъ Палатъ.	Экзекуторы и Казначеи.	Общее Присутствіе Палатъ.	Въ Палаты Государственныхъ Имуществъ.

16336 а

Наименованіе мѣстъ и лицъ.	Откуда или отъ кого получаются ими книги.	Кто ведетъ ихъ.	Кто свидѣтельствуетъ книги и наличность капиталовъ.	Куда представляются книги на ревизію.
Эстляндское Окружное Управленіе, на правѣ Палаты.	Общимъ Присутствіемъ Окружнаго Управленія.	Письмоводитель.	Общее Присутствіе Окружнаго Управленія.	Во второй Департаментъ Государственныхъ Имуществъ.
Третья (высшая) инстанція.				
Горный Департаментъ Государственныхъ Имуществъ.	Отъ Департамента	Экзекуторъ и Казначей.	Общее Присутствіе Департамента.	Въ Счетное Отдѣленіе Департамента.

Генеральный отчетъ въ суммахъ, обращавшихся по вѣдомству Втораго Департамента Государственныхъ Имуществъ. За 184 годъ.

Приходъ.	Рубли.	К.	Объясненіе.
Въ 184 году оставалось:			
1) Наличныхъ денегъ.	83346	42	Остатки сіи значатся въ прилагаемыхъ при семъ отчетахъ: Подъ № 1. 23309 р. 11 к. — — 2. 38537 — 31 — — — 3. 15900 — — — — — 4. 5600 — 83346 р. 42 к.
2) Въ оборотѣ въ кредитныхъ установленіяхъ и въ долгахъ 144254 р. 20 к.			О сихъ суммахъ какъ и о расходѣ оныхъ прилагаются особые отчеты.
Кромѣ же осталось налицо и въ оборотѣ 000000 —			
Сему въ 184 году поступило суммъ:			
Во Второй Департамент Государственныхъ Имуществъ.	416892	96	Подъ № 1.
Въ Палаты Государственныхъ Имуществъ.	523996	—	— — 2.
Въ Окружныя Управленія.	252353	—	— — 3.
Въ Волостныя и Сельскія Управленія.	1173000	—	— — 4.
	2449788	38	

Расходъ.	Рубли.	К.	Объясненіе.
Въ 184 году употреблено:			
1. Вторымъ Департаментомъ Государственныхъ Имуществъ.	424259	23	
2. Палатами Государственныхъ Имуществъ.	547357	31	
3. Окружными Управленіями.	231550		
4. Волостными и Сельскими Управленіями.	1163000		
	2366166	54	
Осталось налицо къ 184 году.	83621	84	Остатки сіи значатся въ прилагаемыхъ при семъ отчетахъ: Подъ № 1. 15942 р. 84 к. — — 2. 15176 — — — 3. 36903 — — — 4. 15600 — 83621 — 84 к.
			Сверхъ того въ оборотѣ въ кредитныхъ установленіяхъ и въ долгахъ. 306242 р. 48½ к.
			Всего же осталось налицо, въ оборотѣ и въ долгахъ. 000000 —
	2449788	38	

16536 a

№ 1.

Отчетъ въ суммахъ Втораго Департамента Государственныхъ Имуществъ. За 184 годъ.

Приходъ.

	Рубли.	К	Объясненіе.
Къ 184 году оставалось:			Остатки сіи значатся въ прилагаемыхъ при семъ счетахъ.
а) Наличныхъ денегъ.	23309	11	Подъ лит. Б. 5504 р. 78 к. В. 3638 — 33 — Г. 466 — Д. 4500 — Е. 4500 — Ж. 4700 — 23309 р. 11 к.
б) Въ оборотѣ въ кредитныхъ установленіяхъ, какъ значится по особому счету подъ лит. А. 133714 р. 20 к.			
Всего же оставалось налицо и въ оборотѣ. 000,000 —			
Въ 184 году вступило:			Подробное исчисленіе и повѣрка сихъ суммъ объяснятся въ прилагаемыхъ счетахъ.
а) На содержаніе Департамента.	103478	—	Подъ лит. Б.
б) Экстраординарной суммы Департамента.	2953	—	В.
в) Губернской экстраординарной суммы.	40000	—	Г.
г) Суммы, ассигнованной на постройки по арендным и старостинским имѣніямъ.	216015	63	Д.
д) Хозяйственнаго капитала.	51200	—	Е.
е) Суммъ, принадлежащихъ Главному Казначейству.	2642	—	Ж.
ж) Суммъ, мѣстамъ и лицамъ принадлежащихъ.	604	33	З.
Итого въ 184 году въ приходѣ.	416892	96	
	440202	7	

Расходъ.

	Рубли.	К.	Объясненіе.
Въ 184 году употреблено:			Подробное исчисленіе повѣрка сихъ суммъ объ... нены въ прилагаемыхъ сч... тахъ:
а) На содержаніе Департамента.	108935	50	Подъ лит. Б.
б) Экстраординарной суммы Департамента.	6039	33	В.
в) Губернской экстраординарной суммы.	37058	—	Г.
г) Суммы, ассигнованной на постройки по арендным и старостинским имѣніямъ.	215922	7	Д.
д) Хозяйственнаго капитала.	51000	—	Е.
е) Суммъ, принадлежащихъ Главному Казначейству.	4700	—	Ж.
Отослано и выдано по принадлежности:			
ж) Суммъ, мѣстамъ и лицамъ принадлежащихъ.	604	33	З.
Итого въ 184 году въ расходѣ.	424259	23	
Осталось налицо къ 184 году.	15942	84	Остатки сіи значатся прилагаемыхъ при сем... тахъ:
			Подъ лит. Б. 47 р. 28 к.
			В. 552 —
			Г. 3408 —
			Д. 4593 — 56 —
			Е. 4700 —
			Ж. 2642 —
			15942 р. 84 к.
			Сверхъ того въ оборотѣ въ кредитныхъ установленіяхъ, какъ значится по счету:
			Лит. А. 293,033 р. 73½ к.
			Всего же осталось налицо и въ оборотѣ. 000000 р.
	440202	7	

16336 а

Лит. А, къ № 1.

...етъ капиталовъ Втораго Департамента Государственныхъ Имуществъ, обращавшихся въ кредитныхъ установленіяхъ. За 184 годъ.

Приходъ.	Капитала. Рубли.	Капитала. Коп.	Процентовъ. Рубли.	Процентовъ. Коп.	Объясненіе.
...питала на по...ки по аренд... и старостин... имѣніямъ и ...ія статьямъ. ...184 году ...лось въ Го...рственномъ ...омъ Банкѣ.	128571	40	5142	80	Остатокъ сей по отчету за 184 годъ показанъ тѣмъ же числомъ.
...184 году вне... въ С. Петер...кій Опекун... Совѣтъ симъ ...ртаментомъ.	136252	7	—	—	Деньги сіи значатся расходомъ по счету лит. Д, къ № 1 тѣмъ же числомъ. Проценты исчислены по число 184 года. Исчисленіе процентовъ повѣрено на основаніи установленныхъ правилъ: при чемъ никакихъ упущеній и начетовъ не открыто.
...исчислено.	—	—	5142	80	
	264823	47	10285	60	
...Капитала на ...довольствіе ...дарственныхъ ...стьянъ. ...184 году по...ступило:					
...въ Министер... Внутрен... Дѣлъ биле... Опекунскихъ ...товъ.					
...Московскаго.	130	24			
...С.Петербург...го.	86740	63 4/7			
...въ С. Петер...скаго Опе...скаго Совѣта ...енныхъ Уѣзд... и Казначей...ми:					
...Виленскимъ.	9000				
...N	6900				
	102770	87 4/7			
...Хозяйствен...го капитала.					
...184 году, ...сено симъ Де...таментомъ въ ...ударственный ...мный Банкъ.	50000	—	—	—	Деньги сіи значатся расходомъ по счету лит. Е, къ № 1 тѣмъ же числомъ.

Расходъ.	Капитала. Рубли.	Капитала. Коп.	Процентовъ. Рубли.	Процентовъ. Коп.	Объясненіе.
I. Капитала на постройки по арендным и старостинскимъ имѣніямъ и оброчн. статьямъ.					
Въ 184 году получено изъ Государственнаго Заемнаго Банка.	84044	21	3400	—	Деньги сіи значатся приходомъ по счету лит. Д, къ № 1 тѣмъ же числомъ.
Къ 184 году осталось.	180779	26	6885	60	
	264823	47	10285	60	
II. Капитала на продовольствіе государственныхъ крестьянъ.					
Въ 184 году отослано въ Московскій Опекунскій Совѣтъ для отправленія капиталовъ въ Палаты Государственныхъ Имуществъ.					
Въ Виленскую.	17180				
— N N.	29022				
Въ Первый Департаментъ Государственныхъ Имуществъ по принадлежности.	1200				
Итого.	47402				
Къ 184 году осталось.	55368	87 4/7			
	102770	87 4/7			
III. Хозяйственнаго капитала.					
Къ 184 году осталось.	50000				
Итого въ расходѣ.	131446	21	3400		

16336 а

Приходъ.					Объясненіе.	Расходъ.					Объясненіе.
	Капитала.		Процентовъ.				Капитала.		Процентовъ.		
	Рубли.	Коп.	Рубли.	Коп.		За тѣмъ къ 184 году осталось:	Рубли.	Коп.	Рубли.	Коп.	
И такъ далѣе вносить подобные капиталы, какъ равно капиталы, принадлежащіе мѣстамъ и лицамъ.						По I отдѣлен.	180779	26	6885	60	
						— II — —	55368	87½			
						— III — —	50000				
Всего къ 184 году оставалось.	128571	40	5142	80		Всего осталось.	286148	13½	6885	60	
Въ 184 году внесено и причислено.	289022	94½	5142	80							
	417594	34½	10285	60			417594	34½	10285	60	

Примѣчаніе. О полученіи отосланныхъ въ разныя мѣста другихъ вѣдомствъ капиталовъ объясняется въ счетѣ лит. К, къ № 1.

Лит. Б., къ № 1.

Счетъ суммъ, назначенныхъ на содержаніе Втораго Департамента Государственныхъ Имуществъ. За 184 годъ.

Приходъ.				Расходъ.			
	Рубли.	К.	Объясненіе.		Рубли.	К.	Объясненіе.
Къ 184 году оставалось.	5504	78	Остатокъ сей записанъ приходомъ тѣмъ же числомъ, какъ значится по отчету за 184 годъ.	Въ 184 году употреблено: 1) За прежнее время. На выдачу жалованья и столовыхъ чиновникамъ.	3862	—	Къ 184 году оставалось слѣдующихъ къ выдачѣ на жалованье и на произво[дство] столовыхъ . 5000 р. —
Къ тому въ 184 году поступило:							Въ то число выдано . . . . 3862 —
а) Изъ Главнаго Казначейства 102563 р. —			Деньги сіи записаны отпускомъ изъ Главнаго Казначейства въ томъ же числѣ по счету подъ № 5; о времени же полученія оныхъ объяснено въ счетѣ лит. И къ № 1.				За тѣмъ осталось ненужныхъ къ выдачѣ . . . . 1138 —
б) Въ возвратъ расходовъ, произведенныхъ заимообразно на счетъ разныхъ мѣстъ и лицъ:				2) За 184 годъ. а) На выдачу жалованья и столовыхъ штатнымъ чиновникамъ Департамента и временныхъ при оном[ъ] учрежденіи, также на жалованье, паекъ и обмундировку канцелярскимъ служителямъ . . . 81276 р.			
Изъ Канцеляріи Министра Государственныхъ Имуществъ, въ возвратъ выданныхъ въ 184 г. въ пособіе чиновникамъ . . 700 р. —			Деньги сіи выданы были заимообразно въ 184 году и по отчету Департамента за тотъ годъ записаны расходомъ въ статьѣ О, въ томъ же числѣ; о времени же полученія ихъ изъ Канцеляріи, видно изъ счета лит. И, къ № 1.	б) Удержано: За повышеніе чинами . 1596—			
				За употребленную вмѣсто гербовой простую бумагу . . . 130—			
				За отпуски въ домы. . . . 666—			
				2392—	—	—	Деньги сіи записаны приходомъ въ томъ же числ[ѣ] по счету лит. Ж, къ № 1, гдѣ объяснена и повѣрка сего вычета.
Изъ Главнаго Казначейства вмѣсто выданныхъ изъ суммъ Департамента чиновнику особыхъ порученій NN, при отправленіи его по дѣламъ службы въ N губернію, на прогоны . . . 130 р. —			Деньги сіи употреблены Вторымъ Департаментомъ, какъ значится по расходу стр. 00, въ томъ же числѣ. О времени полученія денегъ изъ Главнаго Казначейства объяснено въ счетѣ лит. И, къ № 1; полученныя же деньги изъ Палатъ будутъ показаны расходомъ по отчету о суммахъ, въ тѣхъ Палатахъ обращавшихся.	За напечатаніе патентовъ и пергаментъ . . . 120—			
				По долговымъ претензіямъ . 50—			
				170—	—	—	Деньги сіи записаны приходомъ по счету лит. З, къ № 1, гдѣ объяснена и повѣрка сего вычета.

16336 а

Приходъ.				Расходъ.			
	Рубли.	К.	Объясненіе.		Рубли.	К.	Объясненіе.
Палатъ Государственныхъ имуществъ въ ...ъ издержекъ, употребленныхъ при ...вленіи въ ...Свода Законовъ . . . 25 р.	103478	—	Приходъ сей суммы повѣренъ по подлиннымъ шнуровымъ книгамъ и документамъ; при чемъ ни какихъ упущеній и начетовъ не открыто, или оказалось то-то.	и в) Отчислено въ экстраординарную сумму остатковъ отъ жалованья и столовыхъ денегъ за Январьскую и Майскую трети. 2953 р.	86791	—	Деньги сіи записаны въ приходъ по счету лит. В, къ № 1. На сей предметъ ассигновано по штатамъ Высочайше утвержденнымъ: 26 Дек. 1837 г. для Департамента . . 67406 р. 72 к. 31 Марта 1833 г. для Временнаго Отдѣленія по конфискаціи имѣній . . . . . 4310—70— 19 Апрѣля 1835 г. для Временнаго Стола по производству ликвидаціонныхъ дѣлъ. 1950—75— 28 Декабря 1839 г. для Люстраціоннаго Отдѣленія и Инспекторовъ для наблюденія за ходомъ люстраціи. 14175—21— 5 Января 1841 года для стола по Закавказскому краю . . 2036—49— Для фундушоваго архива . . . . 1324— — 91203—87— Въ то число въ 184 году выдано, удержано и перечислено въ экстраординарную сумму 86791 р. Удержано Главнымъ Казначействомъ изъ столовыхъ денегъ 1% въ пользу инвалидовъ, какъ значитъ по счету № 5. . . 200—69— Слѣдуетъ къ выдачѣ въ 184 году 295— — Осталось за некомплектомъ . 3917—18— На сей предметъ опредѣлено по штату Департамента, и временныхъ при ономъ учрежденій 5757 р. 13 к. Показанная же въ расходѣ въ излишествѣ сумма 331 р. употреблена изъ общихъ остатковъ суммъ, на содержаніе Департамента ассигнованныхъ, съ разрѣшенія Министра Государственныхъ Имуществъ.
				На канцелярскіе расходы.	6088	13	
				На содержаніе курьеровъ и сторожей.	1120	—	На сей предметъ опредѣлено по выше упомянутому штату 26 Дек. 1837 г. 1143 р. 60 к. Изъ того числа употреблено . 1120— Осталось ненужныхъ къ производству . . . . . 23—60—
				На содержаніе курьерскихъ лошадей.	1428	57	Объясненіе по симъ статьямъ излагается по вышеприведенному примѣру.
				На усиленіе Департамента чиновниками.	3430	80	
				На выдачу награжденія чиновникамъ.	6000	—	На сей предметъ по Высочайше утвержденному 00 числа положенію Комитета Министровъ назначено то же число; о сихъ деньгахъ объяснено по счету № 5.

16336 a

Приходъ.				Расходъ.			
	Рубли.	К.	Объясненіе.		Рубли.	К.	Объясненіе.
				На счетъ возврата: На расходы при отправленіи въ Палаты Государственныхъ Имуществъ Свода Законовъ . . . . 25 р. На выдачу чиновнику особыхъ порученій NN при отправленіи его по дѣламъ службы въ N губернію на прогоны по извѣстному разстоянію . . 190 р.	215	—	Сумма сія, поступила въ возвратъ и показана въ приходѣ по сему счету особою статьею на стр. 00. Употребленіе сихъ денегъ повѣрено по подлинным шнуровымъ книгамъ и документамъ; при чемъ никакихъ упущеній и начетовъ не открыто, или оказалось то-то.
				Итого въ расходѣ .	108935	50	
				Къ 184 году осталось налицо.	47	28	
	108982	78			108982	78	

Лит. В, къ №1.

Счетъ экстраординарной суммы, составляющейся изъ остатковъ штатныхъ суммъ Втораго Департамента Государственныхъ Имуществъ. За 184 годъ.

Приходъ.				Расходъ.			
	Рубли.	К.	Объясненіе.		Рубли.	К.	Объясненіе.
Къ 184 году оставалось.	3638	33	Остатокъ сей записанъ приходомъ тѣмъ же числомъ, какъ значится по отчету за 184 годъ.	Въ 184 году употреблено: 1. На выдачу добавочнаго содержанія чиновникамъ временныхъ учрежденій при Департаментѣ.	2706	—	Выдача сихъ денегъ произведена съ разрѣшенія Министра Государственныхъ Имуществъ.
Къ тому въ 184 году отчислено изъ суммъ на жалованье и на производство столовыхъ денегъ, положенной по штату чиновникамъ сего Департамента, остатка за Январьскую и Майскую трети.	2953	—	Деньги сіи показаны расходомъ въ томъ же числѣ по счету лит. Б., къ № 1.	2. На выдачу въ награду чиновникамъ и служителямъ 3000 руб. Удержано при выдачѣ чиновникамъ награжденія, въ пользу инвалидовъ. 333 р. 33 к.			Деньги сіи записаны приходомъ по счету лит. В къ № 1, въ томъ же числѣ, объяснена и повѣрка вычета.
					3333	33	На выдачу сего награжденія назначено Министромъ Государственныхъ Имуществъ, на основаніи Высочайше утвержденнаго 3 Декабря 1837 года штата Министерства, то же число
				За тѣмъ осталось къ 184 году.	552		
	6591	33			6591	33	

Примѣчаніе. Приходъ и расходъ значущихся въ семъ счетѣ суммъ повѣренъ по подлиннымъ шнуровымъ книгамъ и документамъ; при чемъ никакихъ упущеній и начетовъ не открыто, или оказалось то-то.

16336 а

Лит. Г, къ № 1.

...тъ губернской экстраординарной суммы, составляющейся изъ остатковъ отъ штатныхъ суммъ по ...бернскому и Окружному Управленіямъ Государственныхъ Имуществъ, какъ по хозяйственной, такъ и по лѣсной части. За 184 годъ.

Приходъ.	Рубли.	К.	Объясненіе.	Расходъ.	Рубли.	К.	Объясненіе.
...184 году оста...лось.	466	—	Остатокъ сей записанъ приходомъ тѣмъ же числомъ, какъ значится по отчету за 184 годъ.	Въ 184 году употреблено:			
...тому въ 184 году ...ступило:				1. На заготовленіе инструментовъ для Землемѣровъ Палатъ Государственныхъ Имуществъ.	1111	—	Деньги сіи выданы подъ росписку механика, а инструменты отправлены въ Палаты Государственныхъ Имуществъ.
...ъ Палатъ Госу...ственныхъ Иму...ствъ . . 25000 р.			Деньги сіи будутъ показаны расходомъ по отчету о суммахъ, въ Палатахъ обращавшихся.	2. Отослано въ Главное Казначейство для перевода въ вѣдомство Палатъ Государственныхъ Имуществъ на извѣстные имъ расходы.	35947	—	Деньги сіи въ томъ же количествѣ причислены къ суммамъ, слѣдующимъ къ отпуску изъ Государственнаго Казначейства по счету № 5. О полученіи же оныхъ Главнымъ Казначействомъ объяснено въ счетѣ подъ лит. К, къ № 1.
...ъ Окружныхъ ...равленій . 15000 —			Полученныя деньги изъ Окружныхъ Управленій будутъ показаны расходомъ по отчету о суммахъ, въ тѣхъ Управленіяхъ обращавшихся.				Означенные расходы произведены изъ губернской экстраординарной суммы съ разрѣшенія Министра Государственныхъ Имуществъ. Они повѣрены на основаніи установленныхъ правилъ по подлиннымъ шнуровымъ книгамъ и документамъ; при чемъ никакихъ упущеній и начетовъ не открыто.
	40000	—	Деньги сіи присылаются во Вторый Департаментъ Государственныхъ Имуществъ на основаніи положенія NN.	Итого въ расходѣ.	37058	—	
				За тѣмъ къ 184 г. осталось.	3408	—	
	40466	—			40466	—	

Лит. Д, къ № 1.

...тъ суммы, ассигнованной на постройки по арендным и старостинскимъ имѣніямъ и оброчнымъ статьямъ, обращавшейся во Второмъ Департаментѣ Государственныхъ Имуществъ. За 184 годъ.

Приходъ.	Рубли.	К.	Объясненіе.	Расходъ.	Рубли.	К.	Объясненіе.
Къ 184 году оста...лось.	4500	—	Остатокъ сей записанъ приходомъ тѣмъ же числомъ, какъ значится по отчету за 184 годъ.	Въ 184 году отослано:			
Къ тому въ 184 году ...ступило:				Въ Главное Казначейство для перевода въ Палаты Государственныхъ Имуществъ на предназначенныя постройки по арендным имѣніямъ:			
...ъ Главнаго Казна...йства.	128571	42	Деньги сіи показаны отпускомъ изъ Главнаго Казначейства въ томъ же числѣ по счету подъ № 5; о времени же полученія оныхъ объяснено въ счетѣ лит. И, къ № 1.	Виленскую 45000 р. NN . . . 34670 —	79670	—	О времени полученія сихъ денегъ Казначействомъ объяснено въ счетѣ лит. К, къ № 1.
...Государственнаго За...мнаго Банка по биле...мъ онаго капита... . . 84044 р. 21 к. И процентовъ ...а оный . 3400—	87444	21	Деньги сіи по счету лит. А, къ № 1, показаны расходомъ въ томъ же числѣ; о времени же полученія оныхъ, какъ равно процентныхъ, объяснено въ счетѣ лит. И, къ № 1.	Въ Государственный Заемный Банкъ, для обращенія изъ процентовъ.	136252	7	На сію сумму полученъ изъ Банка билетъ, который записанъ въ приходъ по счету лит. А, къ № 1 тѣмъ же числомъ.
					215922	7	
Итого въ приходѣ.	216015	63		За тѣмъ къ 184 году осталось.	4593	56	
	220515	63			220515	63	

Примѣчаніе. Приходъ и расходъ заключающихся въ семъ счетѣ суммъ повѣренъ на основаніи установленныхъ правилъ по подлиннымъ шну...ровымъ книгамъ; при чемъ никакихъ упущеній и начетовъ не открыто.

16336 а

Лит. Е, къ № 1.

Счетъ хозяйственнаго капитала въ наличныхъ деньгахъ, обращавшихся во Второмъ Департаментѣ Государственныхъ Имуществъ. За 184 годъ.

Приходъ.	Рубли.	К.	Объясненіе.	Расходъ.	Рубли.	К.	Объясненіе.
Хозяйственнаго капитала къ 184 году оставалось.	4500	—	Остатокъ сей записанъ приходомъ тѣмъ же числомъ, какъ значится по отчету за 184 годъ.	Въ 184 году изъ хозяйственнаго капитала: Внесено въ Государственный Заемный Банкъ для приращенія процентами.	50000	—	На сію сумму изъ упомянутаго Банка полученъ билетъ, который записанъ приходомъ по счету лит. А, къ № 1, въ томъ же числѣ.
Къ тому въ 184 году поступило:				Отослано въ Главное Казначейство для перевода въ N Палату Государственныхъ Имуществъ на выдачу въ пособіе крестьянамъ N уѣзда села N по случаю такому-то.	1000	—	О времени полученія сихъ денегъ объяснено въ счетѣ подъ лит. К, къ № 1. На таковую выдачу назначено Министромъ Государственныхъ Имуществъ на основаніи Высочайше утвержденнаго 20 Марта 18 года положенія о хозяйственномъ капиталѣ то же число.
Принятыхъ изъ Главнаго Казначейства.	51200	—	О времени полученія сихъ денегъ изъ Главнаго Казначейства объяснено въ счетѣ лит. И, къ № 1. По смѣтѣ общественнаго съ государственныхъ крестьянъ сбора на 184 годъ исчислено и по росписанію расходовъ на счетъ того сбора назначенныхъ, ассигновано изъ Главнаго Казначейства въ хозяйственный капиталъ то же число.	Итого въ расходѣ.	51000	—	
				За тѣмъ къ 184 году осталось.	4700	—	
	55700				55700		

Примѣчаніе. Приходъ и расходъ заключающихся въ семъ счетѣ суммъ повѣрены на основаніи установленныхъ правилъ по подлиннымъ шнуровымъ книгамъ и документамъ; при чемъ ни какихъ упущеній и начетовъ не открыто, или оказалось то-то.

Лит. Ж, къ № 1.

Счетъ суммъ, принадлежащихъ Государственному Казначейству и обращавшихся во Второмъ Департаментѣ Государственныхъ Имуществъ. За 184 годъ.

Приходъ.	Рубли.	К.	Объясненіе.	Расходъ.	Рубли.	К.	Объясненіе.
Отъ 184 года оставалось.	4700		Остатокъ сей записанъ приходомъ тѣмъ же числомъ, какъ значится по отчету за 184 годъ.	Въ 184 году отослано въ С. Петербургское Уѣздное Казначейство.	4700	—	О времени полученія сихъ денегъ Казначействомъ объяснено въ счетѣ лит. К, къ № 1.
Къ тому въ 184 году поступило: Внесенныхъ разными лицами за употребленную вмѣсто гербовой простую бумагу. 250 р. Удержано при выдачѣ жалованья: За повышеніе чинами . . . 1596 р. За негербовую бумагу . . . 150 р. За отпуски въ домы. . . . 666 р. 2392 р.	2642	—	Удержанныя деньги записаны въ расходъ по счету лит. Б, къ № 1. Поступленіе сихъ денегъ повѣрено на основаніи установленныхъ правилъ по подлиннымъ шнуровымъ книгамъ и документамъ; при чемъ никакихъ упущеній и начетовъ не открыто	За тѣмъ осталось къ 184 году.	2642		
	7342				7342		

16336 а

Лит. З, къ № 1.

...ъ суммъ, принадлежащихъ разнымъ мѣстамъ и лицамъ и обращавшихся во Второмъ Департаментѣ Государственныхъ Имуществъ. За 184 годъ.

...риходъ.	Рубли.	К.	Объясненіе.	Расходъ.	Рубли.	К.	Объясненіе.
...начейству Правительствующаго Сената.				I. Казначейству Правительствующаго Сената.			
...184 году поступило слѣдующихъ на ...ваніе патентовъ ...ментъ.	150	—	Въ томъ числѣ: а) Внесенныхъ чиновниками . . . . . 30 р. б) Удержанныхъ изъ жалованья, какъ значитъ въ расходѣ по счету лит. Б, къ № 1. 120 — 150 —	Въ 184 году отослано въ оное Казначейство.	150	—	О полученіи сихъ денегъ Казначействомъ объяснено въ счетѣ лит. К, къ № 1.
...питулу Россійскихъ Императорскихъ и Царскихъ Орденовъ:				II. Капитулу Россійскихъ Императорскихъ и Царскихъ Орденовъ.			
...184 году поступило: ...жалованные чиновникамъ Департаментовъ и вѣдомства ...ордена и знаки ...ія безпорочной ...ы: ...енныхъ чиновниковъ Департаментовъ . . . . 43 р. ...ванныхъ изъ ...ъ Государственныхъ Имуществъ . . . 23 р.	71	—	Къ поступленію слѣдовало то же количество.	Въ 184 году отослано въ оный Капитулъ.	71	—	О полученіи сихъ денегъ Капитуломъ объяснено въ счетѣ лит. К, къ № 1.
...митету, Высочайше учрежденному въ 18 день Августа 1814 года. ...184 году удержано въ пользу инвалидовъ при выдачѣ ...никамъ награжденій.	333	33	Къ поступленію слѣдовало то же число; расходомъ же записаны по счету лит. В, къ № 1.	III. Комитету, Высочайше учрежденному въ 18 день Августа 1814 года. Въ 184 году отослано въ оный Комитетъ.	333	33	О полученіи сихъ денегъ Комитетомъ объяснено въ счетѣ лит. К, къ № 1.
...стнымъ лицамъ: ...184 году вычтено ...жалованья чиновниковъ по долговымъ претензіямъ.	50	—	Къ вычету слѣдовало то же число; расходомъ же записаны по счету лит. Б, къ № 1.	IV. Частнымъ лицамъ. Въ 184 году отослано въ С. Петербургское Губернское Правленіе, взысканныхъ по долговымъ претензіямъ.	50	—	О полученіи Губернскимъ Правленіемъ сихъ денегъ объяснено въ счетѣ лит. К, къ № 1.
Всего.	604	33		Всего.	604	33	

...ченіе. Приходъ и расходъ заключающихся въ семъ счетѣ суммъ повѣренъ на основаніи установленныхъ правилъ, по подлиннымъ шну...ъ книгамъ и документамъ; при чемъ никакихъ упущеній и начетовъ не открыто.

16336 a

Лит. И, къ № 1.

Счетъ суммъ, полученныхъ Вторымъ Департаментомъ Государственныхъ Имуществъ отъ разныхъ мѣстъ и лицъ другихъ вѣдомствъ. За 184 годъ.

На отношеніяхъ, при коихъ деньги присланы.		Изъ какихъ мѣстъ и когда получены деньги.	Суммы.	
Мѣсяцъ и число.	№			
		Изъ Главнаго Казначейства.		
184 г. Января 2.	10	4 Января.	000 р. 00 к.	
Мая 10.	450	12 Мая.	000 — 00—	
Сентября 3.	750	5 Сентября.	000 — 00—	
		102753 р.		Деньги сіи записаны приходомъ по счету лит. Б, къ № 1.
		И такъ далѣе показывать поступленіе денегъ изъ каждаго мѣста, обороты коего не входятъ въ отчетность Департамента, объясняя подробно, по какому счету и въ какой статьѣ записаны полученныя деньги въ приходъ.		

Лит. К, къ № 1.

Счетъ суммъ, отосланныхъ изъ Втораго Департамента Государственныхъ Имуществъ въ разныя мѣста и къ лицамъ. За 184 годъ.

На отношеніяхъ, при которыхъ деньги отосланы.		Куда отосланы деньги.	Сумма.	Какія имѣются въ полученіи онъ денегъ удостовѣренія.
Мѣсяцъ и число.	№			
		Въ Уѣздныя Казначейства:		
		С. Петербургское.		Въ полученіи сихъ денегъ имѣются гербовыя квитанціи.
184 г. Февраля 3.	750	. . . . .	3000 р.	4 Февраля № 000.
Марта 5.	900	. . . . .	1700 —	5 Марта № 000.
		4700 р.		Деньги сіи записаны расходомъ по счету лит. Ж, къ № 1.
		Въ Комитетъ Высочайше учрежденный 18 Августа 1814 года.		
Апрѣля 4.	1200	. . . . .	333 р. 33 к.	5 Апрѣля въ статьѣ 00.
		Такимъ порядкомъ показывать отсылку денегъ во всѣ прочія мѣста, коихъ обороты не входятъ въ отчетность Втораго Департамента.		Расходомъ же записаны по счету лит. З, къ № 1, въ III отдѣленіи.

16336 а

№ 2.

...четъ въ суммахъ, обращавшихся въ Палатахъ Государственныхъ Имуществъ. За 184 годъ.

Приходъ.	Рубли.	К.	Объясненіе.	Расходъ.	Рубли.	К.	Объясненіе.
...году оставалось:			Остатки сіи значатся въ прилагаемыхъ при семъ счетахъ:	Въ 184 году употреблено:			Подробное исчисленіе и повѣрка сихъ суммъ изложены въ прилагаемыхъ при семъ счетахъ:
			Подъ лит. Б. 34412 р. 96 к.	а) На содержаніе Палатъ Государственныхъ Имуществъ, также чиновъ Корпуса Лѣсничихъ.	527372	96	Подъ лит. Б.
			— — В. 2974 — 35 —				
			— — Г. 1050 — —				
...личной суммы.	38537	31	— — Д. 100 — —				
...ъ оборотѣ въ ...тныхъ установленіяхъ и въ ...хъ . 10520. р.			38537—31 —	б) Общественныхъ суммъ.	16474	35	— — В.
...ихъ деньгахъ при...ется особый счетъ ...лит. А.				в) Суммъ, принадлежащихъ Государственному Казначейству.	2500	—	— — Г.
			Подробное исчисленіе и повѣрка сихъ счетовъ изложены въ прилагаемыхъ при семъ счетахъ:	г) Суммъ, мѣстамъ и лицамъ принадлежащихъ.	1010	—	— — Д.
...его же налицо и въ ...ротѣ 49057 р. 31 к.				д) Суммъ, на особые расходы назначенныхъ.	000		
...ъ тому въ 184 го...у поступило:				Итого въ расходѣ.	547357	31	
...а) На содержаніе Па...ъ Государствен...ъ Имуществъ, так...чиновъ Корпуса ...ничихъ. 504586 р.			Подъ лит. Б.	Осталось къ 184 году.	15176	—	Остатки значатся въ прилагаемыхъ при семъ счетахъ: Подъ лит. Б. — — 11626 р.
...Общественныхъ ...ъ. . . 16300—			— — В.				В. — — 2800.—
...уммъ, принад...щихъ Государ...ному Казна...ству . . 2100—			— — Г.				Г. — — 650.—
...Суммъ, мѣстамъ ...цамъ принад...щихъ. . 1010—			— — Д.				Д. — — 100.—
...Суммъ, на осо... расходы на...ченныхъ. . . 000							15176.—
	523996						Сверхъ того въ оборотѣ въ кредитныхъ установленіяхъ и въ долгахъ, какъ значится въ прилагаемомъ при семъ счетѣ подъ лит. А. 20094 р. 35 к.
	562533	31			562533	31	

...мѣчаніе. О полученныхъ Палатами и Окружными Управленіями Государственныхъ Имуществъ изъ разныхъ мѣстъ и лицъ, подвѣдомствен... Министерству Государственныхъ Имуществъ, равно и объ отосланныхъ въ таковыя же мѣста и къ лицамъ суммахъ, вѣдомостей не при...ся, ибо обороты ихъ входятъ въ отчетность Департамента. За тѣмъ о полученныхъ отъ мѣстъ и лицъ, неподвѣдомственныхъ Министер... Государственныхъ Имуществъ, и объ отосланныхъ въ таковыя мѣста и къ лицамъ суммахъ, прилагаются доставленныя изъ Палатъ под... объ нихъ вѣдомости съ отмѣткою Департамента, въ какихъ именно статьяхъ тѣ суммы по отчетамъ Департамента записаны, первыя ...домъ, а вторыя расходомъ, сообразно прилагаемымъ при семъ формамъ.

16556 а

Лит. А, къ № 2.

Счетъ общественныхъ капиталовъ вѣдомства Палатъ Государственныхъ Имуществъ, находящихся въ обращеніи въ кредитныхъ установленіяхъ. За 184 годъ.

Въ 184 году въ оборотѣ состояло.		Въ 184 году.			За тѣмъ къ 184 году осталось
		Отдано вновь.	Итого.	Возвращено.	
1. Коммунальной крестьянской кассы:					
Въ Приказахъ Общественнаго Призрѣнія.	10000	1974—55	11974—55	5000	6974—55
Въ долгахъ на крестьянахъ.	520	12900	13420—	300—	13120—
Всего.	а) 10520	б) 14874—55	25394—55	в) 5300—	г) 20094—55

Всѣ сіи капиталы по счету лит. В, къ № 2, записаны въ томъ же числѣ: а) 10520 руб. остаткомъ; б) 14874 р. 55 к. расходомъ; в) 5300 р. приходомъ, и г) 20094 р. 55 к. въ остаткѣ къ 184 году.

Примѣчаніе. По сей формѣ составляется счетъ капиталовъ, частнымъ лицамъ принадлежащихъ, въ случаѣ если таковые будутъ находиться

Лит. Б, къ № 2.

Счетъ штатныхъ суммъ по содержанію Палатъ Государственныхъ Имуществъ. За 184 годъ.

Приходъ.	Рубли.	К.	Объясненіе.	Расходъ.	Рубли.	К.	Объясненіе.
1) По содержанію Палатъ Государственныхъ Имуществъ:				1) По содержанію Палатъ Государственныхъ Имуществъ:			
Оставалось къ 184 году при кассахъ Палатъ.	34412	96	Остатокъ сей записанъ приходомъ тѣмъ же числомъ, какъ значится по отчету за 184 годъ.	Употреблено въ 184 году.			
Къ тому въ 184 году поступило:				А. За прежнее время.			
Изъ Уѣздныхъ Казначействъ:				1. На выдачу жалованья, столовыхъ и порціонныхъ денегъ. 7612 р. 96 к.			По отчету за 184 [illegible] шествовавшій годъ, [illegible] зано слѣдовавшаго къ выдачѣ жалованья. 109 [illegible]
1. На счетъ общественнаго съ государственныхъ крестьянъ сбора 418966 р.			По росписанію расходовъ на счетъ общественнаго съ государственныхъ крестьянъ сбора назначено тоже число.	2. За наемъ домовъ . . . 1550—			Въ то число выдано . . . . 7612 р. 96 к. Осталось за некомплектомъ чиновниковъ . . . . 3337 р. 4 [illegible]
2. Изъ Окружныхъ управленій:				3. Отослано во Вторый Департаментъ Государственныхъ Имуществъ, оставшихся отъ некомплекта лѣсныхъ чиновниковъ . . 25000 — и употреблено на пересылку оныхъ . . . 250 —			По отчету за 184 (прошествовавшій годъ) показано слѣдовавшихъ къ выдачѣ то же число.
Въ возвратъ употребленныхъ на заготовленіе для нихъ книгъ. . . . 620—			О сихъ деньгахъ объяснено въ счетѣ лит. А къ № 3.				Деньги сіи записаны [illegible] приходъ по счету лит. [illegible] къ № 1, тѣмъ же числомъ.
	419586	—	Поступленіе сихъ денегъ повѣрено на основаніи установленныхъ правилъ по подлиннымъ шнуровымъ книгамъ и документамъ; при чемъ никакихъ упущеній и начетовъ не открыто.	——25250 —	34412	96	Расходъ сихъ денегъ повѣренъ на основаніи установленныхъ правилъ по подлиннымъ шнуровымъ книгамъ и документамъ; при чемъ никакихъ упущеній и начетовъ не оказалось.

16536a

Приходъ.			Расходъ.		
	Рубли.	К.	Объясненіе.	Рубли.	К.	Объясненіе.
			Б. Суммы, опредѣленной на 184 годъ на выдачу жалованья, столовыхъ, порціонныхъ, также на паекъ и обмундировку. 4. Выдано. 330000 р. Удержано: 5. За повышеніе чинами. . . 1500 — 6. За напечатаніе патентовъ и пергаментъ . . . 500 — 7. За пожалованные ордена и знаки отличія безпорочной службы. 710— 8. По частнымъ претензіямъ . 4500— ———	337010	—	Деньги сіи записаны въ приходъ по счету лит. Г, къ № 2 въ статьѣ с. Деньги сіи записаны въ приходъ по счету лит. Д, къ № 2 въ отдѣленіи 1. Деньги сіи записаны въ приходъ, по тому же счету въ отдѣленіи 2. Деньги сіи записаны въ приходъ по тому же счету въ отдѣленіи 0. На сей предметъ назначено: По Высочайше утвержденнымъ штатамъ: 28 Декабря 1839 года за вычетомъ изъ жалованья и столовыхъ, процентныхъ на пенсіи. . . . 312031 р. 36 к. 12 Іюня 1841 года за таковымъ же вычетомъ . . . 36000— Итого 348,031 р. 36 к. А за удержаніемъ въ Казначействѣ, какъ видно по счету подъ №, отпущено. 346,980 р. 36 к. Изъ сего числа употреблено въ расходъ . . . . 337,010— Употребленіе сихъ денегъ повѣрено на основаніи установленныхъ правилъ по подлиннымъ шнуровымъ книгамъ и документамъ; при чемъ никакихъ упущеній и начетовъ не открыто, или оказалось то-то. Осталось слѣдующихъ къ выдачѣ въ 184 (будущемъ году) 9.970 р. 36 к.
			В. Суммы, опредѣленной на канцелярскіе расходы и наемъ сторожей: 9. На покупку канцелярскихъ матеріаловъ и на плату сторожамъ. 24988 р. 27 к. 10. Отослано въ Губернскія Правленія на выписку Сенатскихъ и губернскихъ вѣдомостей . . 456 р. 75 к. Во Вторый Департаментъ Государственныхъ Иму-			О полученіи Правленіями сихъ денегъ объяснено въ счетѣ подъ №.

16336a

Приходъ.				Расходъ.			
	Рубли.	К.	Объясненіе.		Рубли.	К.	Объясненіе.
				ществъ, въ возвратъ употребленныхъ при отправленіи въ Палаты Свода Законовъ . 25 р.			Деньги сіи записаны въ приходъ по счету лит. Б къ No 1, въ томъ же числѣ. На сей предметъ по Высочайше утвержденнымъ штатамъ назначено: 28 Декабря 1839 г. 20000 12 Іюн. 1841 года, 10000 30000 Изъ нихъ употреблено. . . . . 25,450 Употребленіе сихъ денегъ повѣрено на основаніи установленныхъ правилъ по подлиннымъ шнуровымъ книгамъ и документамъ; при чемъ открыто начета 700 р. серебромъ, о взысканіи коихъ сдѣлано надлежащее распоряженіе; кромѣ же сего никакихъ начетовъ и сомнѣній не оказалось. За означеннымъ расходомъ, осталось слѣдующихъ къ выдачѣ въ 184 (предстоящемъ году) . . . 4,69 р.
					25450	—	
				Г. Суммы, опредѣленной на наемъ, отопленіе и освѣщеніе помѣщеній:			
				11. Выдано на наемъ домовъ и употреблено на покупку дровъ и свѣчъ.	26000	—	Послѣдствія повѣрки расходовъ изъясняются по вышеприведеннымъ обра-цамъ.
				Д. Суммы, опредѣленной на разъѣзды:			
				12. Употреблено на прогоны.	19000	—	
				Е. На счетъ возврата:			
				13. На заготовленіе для Окружныхъ и Волостныхъ Управленій книгъ.	4500	—	О возвратѣ сихъ денегъ сдѣлано надлежащее распоряженіе.
Итого въ приходѣ съ остаточными по содержанію Палатъ Государственныхъ Имуществъ.	453998	96		Итого въ расходѣ по содержанію Палатъ Государственныхъ Имуществъ.	446372	96	
				За тѣмъ къ 184 году осталось.	7626	—	
					453998	96	
II. По содержанію Губернскихъ и Ученыхъ Лѣсничихъ:				На содержаніе Губернскихъ и Ученыхъ Лѣсничихъ:			
				Въ 184 году употреблено:			
				14. На выдачу жалованья, столовыхъ, также на разъѣзды и канцелярскіе припасы.	81000	—	На сей предметъ, по Высочайше утвержденному 30 Января 1839 года штату, положено за вычетомъ изъ жалованья и столовыхъ денегъ, процентныхъ на пенсіи. 85,07
Къ 184 году остатка не имѣлось.				За тѣмъ къ 184 году осталось.	4000		

16336а

Приходъ.	Рубли	К.	Объясненіе.	Расходъ.	Рубли.	К.	Объясненіе.
...184 году посту- ...изъ Уѣздныхъ ...начействъ.	85000	—	Деньги сіи показаны отпускомъ изъ Государственнаго Казначейства тѣмъ же числомъ по счету подъ № 5; о времени же полученія оныхъ объяснено въ счетѣ подъ №.		85000	—	А за удержаніемъ въ Уѣздныхъ Казначействахъ, какъ видно по счету подъ № 5, . . 70 р. Отпущено . . 85,000 — Изъ сего числа употреблено . . . 81,000 — Употребленіе сихъ денегъ повѣрено на основаніи установленныхъ правилъ по подлиннымъ шнуровымъ книгамъ и документамъ; при чемъ никакихъ упущеній и начетовъ не открыто.
					527372	96	
				За тѣмъ къ 184 году осталось.	11626	—	За означеннымъ расходомъ осталось . 4000 —
...его оста- ... 34412 р. 96 к. ...ъ поступи- ... 504586 р.	538998	96			538998	96	

Лит. В, къ № 2.

Счетъ общественныхъ суммъ вѣдомства Палатъ Государственныхъ Имуществъ. За 184 годъ.

Примѣчаніе. Сообразно сей формѣ составляется счетъ суммъ, на особые расходы назначенныхъ.

Приходъ.	Рубли.	К.	Объясненіе.	Расходъ.	Рубли.	К.	Объясненіе.
...мунальной крестьянской кассы.				I. Коммунальной крестьянской кассы.			
...184 году оста- ...сь:				Въ 184 году употреблено на счетъ возврата на продовольствіе государственныхъ крестьянъ.	12900	—	По счету лит. А, къ № 2, показано долгомъ на крестьянахъ то же число. Выдача же оныхъ произведена на основаніи такого-то разрѣшенія.
...Наличной суммы.	1500	—	Остатокъ сей записанъ приходомъ тѣмъ же числомъ, какъ значится по отчету за 184 годъ.				
...Въ оборотѣ въ кре- ...ныхъ установле- ...и въ долгахъ по ...лагаемому особому ...у подъ лит А, къ ... . . . 10520 р.				Отпущено въ Канцелярію N N Генералъ-Губернатора на жалованье чиновникамъ его Канцеляріи.	1600	—	Отпускъ сихъ денегъ произведенъ на основаніи Высочайше утвержденнаго 00 числа 0000 года штата; о полученіи же сихъ денегъ упомянутою Канцеляріею, объяснено въ счетѣ подъ №.
...его нали- ...и въ обо- ... . . . 12020 — ...тому въ 184 го- ...поступило: ...ысканныхъ на со- ...ленiе таковаго ка- ...тала.	10500	—	Къ поступленію слѣдовало тоже число.				

*

16336a

Приходъ.	Рубли.	К.	Объясненіе.	Расходъ.	Рубли.	К.	Объясненіе.
Въ возвратъ капитала: Изъ Приказовъ Общественнаго Призрѣнія . . . . 5000 р. Внесенныхъ въ уплату позаимствованной суммы. 300—							
	5300	—	По счету лит. А, къ № 2, исключено изъ оборота капитала то же число.				
			Приходъ сей суммы повѣренъ на основаніи установленныхъ правилъ по подлиннымъ книгамъ и документамъ; при чемъ никакихъ упущеній и начетовъ не открыто, или оказалось то-то.				Расходъ сихъ денегъ повѣренъ на основаніи установленныхъ правилъ по подлиннымъ шнуровымъ книгамъ и документамъ; при чемъ никакихъ упущеній и начетовъ не открыто, или оказалось то-то.
И того въ приходѣ.	15800	—		Итого въ расходѣ.	14500	—	
							Сверхъ того въ оборотѣ въ кредитныхъ установленіяхъ, какъ значится по счету лит. А, къ № 2 . . . 6974 р. 15к. Всего же въ оборотѣ и налицо . . . 9774 р. 15— Да въ недоимкѣ по тому же счету . 13120 р.
				За тѣмъ къ 184 году осталось.	2800	—	
Всего.	17300	—		Всего.	17300	—	
II. Капитала отъ продажи съ общественныхъ запашекъ соломы.				II. Капитала отъ продажи съ общественныхъ запашекъ соломы.			
Къ 184 году оставалось налицо.	1474	35	Остатокъ сей записанъ по отчету тѣмъ же числомъ, какъ значится по отчету за 184 годъ.	Въ 184 году внесено въ Приказы Общественнаго Призрѣнія для приращенія процентами.	1974	35	Билеты на сію сумму записаны по счету лит. А, къ № 2.
Къ тому въ 184 году поступило: Вырученныхъ отъ продажи соломы.	500	—	Послѣдствія повѣрки сего прихода объясняются сообразно вышеприведеннымъ примѣрамъ.	И такъ далѣе расходъ подобныхъ капиталовъ и послѣдствія повѣрки излагать по вышеприведеннымъ примѣрамъ.			
И такъ далѣе приходъ подобныхъ капиталовъ и послѣдствія повѣрки излагать по вышеприведеннымъ примѣрамъ.							
	1974	35		Всего въ расходѣ.	16474	35	
Всего оставалось наличной суммы . . . 2974 р. 35к. Сверхъ того въ оборотѣ въ кредитныхъ установленіяхъ и въ долгахъ 10520 р. Вновь поступило . . . . 16300—				Осталось къ 184 году.	2800	—	Сверхъ того въ оборотѣ въ кредитныхъ установленіяхъ и въ долгахъ . . . . 2009 р. 35к. А съ оными налицо и въ оборотѣ . . 22894—35—
	19274	35			19274	35	

16336а

Лит. Г, къ № 2.

...етъ суммъ, принадлежащихъ Государственному Казначейству, обращавшихся по Палатамъ Государственныхъ Имуществъ. За 184 годъ.

Приходъ.	Рубли.	К.	Объясненіе.	Расходъ.	Рубли.	К.	Объясненіе.
...184 года оста-...ь.	1050	—		Въ 184 году отослано:			
...184 году вступило:				Въ Уѣздныя Казначейства.	2500	—	О принятіи сихъ денегъ имѣются гербовыя квитанціи, о коихъ объяснено въ счетѣ подъ №. Отсылка оныхъ повѣрена на основаніи установленныхъ правилъ по подлиннымъ шнуровымъ книгамъ и документамъ; при чемъ никакихъ упущеній и начетовъ не открыто, или оказалось то-то.
...отъ разныхъ лицъ ...потребленную вмѣ... ...гербовой простую ...ту. . . . . 600 р.							
...держанныхъ при ...ѣ жалованья чи...никамъ; повышеніе чина... . . . . 1500 р.			Удержанныя деньги записаны расходомъ по счету лит. Б, къ № 2, тѣмъ же числомъ. Поступленіе сихъ денегъ повѣрено на основаніи установленныхъ правилъ по подлиннымъ шнуровымъ книгамъ и документамъ; при чемъ никакихъ упущеній и начетовъ не открыто.				
				Итого въ расходѣ.	2500	—	
	2100	—		Осталось къ 184 году.	650	—	
...нымъ образомъ пока...ъ всѣ приходы суммъ, ...лежащихъ Государ...ному Казначейству.							
	3150	—			3150	—	

Лит. Д, къ № 2.

...етъ суммъ, мѣстамъ и лицамъ принадлежащихъ, обращавшихся по Палатамъ Государственныхъ Имуществъ. За 184 годъ.

Приходъ.	Рубли.	К.	Объясненіе.	Расходъ.	Рубли.	К.	Объясненіе.
...ммъ, принадлежа...ъ С. Петербургско-Сенатскому Казначейству.				I. Суммъ, принадлежащихъ С. Петербургскому Сенатскому Казначейству.			
...184 году остава...	100	—	Остатокъ сей записанъ приходомъ тѣмъ же числомъ, какъ значится по отчету за 184 годъ.	Въ 184 году отослано въ оное Казначейство.	300	—	О полученіи Казначействомъ сихъ денегъ объяснено въ счетѣ подъ №.
...184 году посту...:				Осталось къ 184 году.	100	—	
...держанныхъ при ...ѣ жалованья за ...ечатаніе патентовъ ...ергаментъ.	300	—	Деньги сіи записаны расходомъ въ томъ же числѣ по счету лит. Б, къ № 2. Поступленіе сихъ денегъ повѣрено на основаніи установленныхъ правилъ по подлиннымъ шнуровымъ книгамъ и документамъ; при чемъ никакихъ упущеній и начетовъ не открыто, или оказалось то-то.				
	400	—			400	—	

16336a

Приходъ.				Расходъ.			
	Рубли.	К.	Объясненіе.		Рубли.	К.	Объясненіе.
II. Капитулу Россійскихъ Императорскихъ и Царскихъ Орденовъ.				II. Капитулу Россійскихъ Императорскихъ и Царскихъ Орденовъ.			
Въ 184 году поступило:				Въ 184 году отослано въ оный Капитулъ.	710	—	О полученіи сихъ денегъ объяснено въ счетѣ подъ №
Удержанныхъ изъ жалованья за пожалованные ордена и знаки отличія безпорочной службы.	710	—	Деньги сіи расходомъ записаны въ томъ же числѣ по счету лит. Б, къ № 2.				
И такъ далѣе приходъ суммъ, мѣстамъ и лицамъ принадлежащихъ, излагать по вышеприведеннымъ примѣрамъ.			Поступленіе сихъ денегъ повѣрено на основаніи установленныхъ правилъ по подлиннымъ шнуровымъ книгамъ и документамъ; причемъ никакихъ упущеній и начетовъ не открыто, или оказалось то-то.	И такъ далѣе расходъ суммъ, мѣстамъ и лицамъ принадлежащихъ, излагать по вышеприведеннымъ примѣрамъ.			
И того въ приходѣ.	1010	—		И того въ расходѣ.	1010	—	
				За тѣмъ къ 184 году осталось.	100	—	
Всего.	1110	—		Всего.	1110	—	

№ 5.

Отчетъ въ суммахъ, обращавшихся въ Окружныхъ Управленіяхъ. За 184 годъ.

Приходъ.				Расходъ.			
	Рубли.	К.	Объясненіе.		Рубли.	К.	Объясненіе.
Къ 184 году оставалось.	15900	—	Остатки сіи значатся въ прилагаемыхъ при семъ счетахъ: подъ лит. А . 15500 р. Б . 200 — В . 200 — 15900 —	Въ 184 году употреблено: а) На содержаніе Окружныхъ Управленій и лѣсныхъ чиновъ.	230000	—	Подробное исчисленіе и повѣрка сихъ суммъ изложены въ прилагаемыхъ при семъ счетахъ: Подъ лит. А.
Къ тому вновь поступило въ 184 году: а) На содержаніе Окружныхъ Управленій и лѣсныхъ чиновъ. . . 251203 р.			Подробное исчисленіе и повѣрка сихъ суммъ изложены въ прилагаемыхъ при семъ счетахъ. Подъ лит. А.	б) Суммъ, принадлежащихъ Государственному Казначейству.	700	—	— — Б.
б) Суммъ, принадлежащихъ Государственному Казначейству . . 600—			— — Б.	в) Выдано и отослано по принадлежности суммъ, мѣстамъ и лицамъ принадлежащихъ.	850	—	— — В.
в) Суммъ, мѣстамъ и лицамъ принадлежащихъ . . 750—			— — В.	Всего.	231550	—	
	252553	—		За тѣмъ къ 184 году осталось.	36903	—	Остатки сіи значатся въ прилагаемыхъ при семъ счетахъ. Подъ лит. А . 36703 р. Б . . 110 — В . . 100 — 36913 —
	268453	—			268453	—	

16336а

Лит. А, къ № 3.

Счетъ штатныхъ суммъ по содержанію Окружныхъ Управленій Государственныхъ Имуществъ.
За 184 годъ.

Приходъ.				Расходъ.			
	Рубли.	К.	Объясненіе.		Рубли.	К.	Объясненіе.
По содержанію Окружныхъ Управленій. Осталось къ 184	14950	—		I. По содержанію Окружныхъ Управленій. 1) Употреблено въ 184 году.	165000		
К тому въ 184 году поступило: Изъ Уѣздныхъ Казначействъ на счетъ общественнаго съ государственныхъ крестьянъ сбора. 180000 р.			По росписанію расходовъ на счетъ общественнаго съ государственныхъ крестьянъ сбора назначено то же число.	*Примѣчаніе.* Расходы по содержанію Окружныхъ Управленій означаются въ такомъ порядкѣ, какъ въ штатахъ назначено, сообразно примѣрамъ, приведеннымъ въ формѣ счета лит. Б, къ №2, по содержанію Палатъ Государственныхъ Имуществъ, съ тѣми объясненіями о расходѣ, какія сдѣланы въ той формѣ.		
На счетъ Главнаго Казначейства . . . . 1165 р.			Деньги сіи показаны отпускомъ изъ Уѣздныхъ Казначействъ въ томъ же числѣ по счету № 5. Поступленіе сихъ денегъ повѣрено на основаніи установленныхъ правилъ по подлиннымъ шнуровымъ книгамъ и документамъ; при чемъ никакихъ упущеній не открыто, или оказалось то-то.				
	181165	—		Итого въ расходѣ.	165000		
				За тѣмъ къ 184 году осталось.	31115		
	196115	—			196115		
На содержаніе Окружныхъ Лѣсничихъ, Лѣсничихъ и Подлѣсничихъ.			Деньги сіи показаны отпускомъ изъ Уѣздныхъ Казначействъ тѣмъ же числомъ по счету подъ № 5.	II. На содержаніе Окружныхъ Лѣсничихъ, Лѣсничихъ и Подлѣсничихъ.			
Къ 184 году остается.			Приходъ означенной суммы повѣренъ на основаніи установленныхъ правилъ по подлиннымъ шнуровымъ книгамъ и документамъ; при чемъ никакихъ упущеній и начетовъ не открыто, или оказалось то-то.	Въ 184 году употреблено:			
Въ 184 году поступило изъ Уѣздныхъ Казначействъ.	49853	—		На выдачу жалованья, столовыхъ, также на разъѣзды и канцелярскіе припасы.	45000	—	Объясненіе о расходѣ сей суммы производится по примѣру, приведенному въ формѣ лит. Б, къ № 2, противу 14 статьи.
				За тѣмъ къ 184 году осталось.	4953		
	49853	—			49853		Употребленіе сихъ денегъ повѣрено на основаніи установленныхъ правилъ по подлиннымъ шнуровымъ книгамъ и документамъ; при чемъ никакихъ начетовъ и упущеній не оказалось.
На содержаніе лѣсной стражи: Къ 184 году осталось.	550	—		III. На содержаніе лѣсной стражи: 3) Въ 184 году употреблено.	20000		
К тому въ 184 году поступило изъ Уѣздныхъ Казначействъ.	20185	—	Объясненіе повѣрки производится по примѣру II отдѣленія.	За тѣмъ къ 184 году осталось.	735	—	
	20735	—			20735		
Всего осталось . 15500 р. Вновь поступило. 251203 —				Итого въ расходѣ. Осталось наличо къ 184 году.	230000 / 36703		
	266703				266703		

16336а

Лит. Б, къ № 3.

Счетъ суммъ, принадлежащихъ Государственному Казначейству, обращавшихся въ Окружныхъ Управленіяхъ Государственныхъ Имуществъ. За 184 годъ.

Приходъ.	Рубли.	К.	Объясненіе.	Расходъ.	Рубли.	К.	Объясненіе.
Отъ 184 года оставалось.	200			Въ 184 году отослано:			
Въ 184 г. вступило:				Въ Уѣздныя Казначейства.	700	—	О принятіи сихъ денегъ имѣются гербовыя квитанціи, о коихъ объяснено въ счетѣ подъ №. Отсылка оныхъ повѣрена на основаніи установленныхъ правилъ по подлиннымъ шнуровымъ книгамъ и документамъ; причемъ никакихъ упущеній и начетовъ не открыто, или оказалось то-то.
1) Отъ разныхъ лицъ за употребленную вмѣсто гербовой простую бумагу. . 50 р.							
2) Удержанныхъ при выдачѣ жалованья чиновникамъ за повышеніе чинами 550р.			Удержанныя деньги записаны расходомъ по счету лит. А, къ № 3, тѣмъ же числомъ. Поступленіе сихъ денегъ повѣрено на основаніи установленныхъ правилъ по подлиннымъ шнуровымъ книгамъ и документамъ; причемъ никакихъ упущеній и начетовъ не открыто.				
	600	—					
Подобнымъ образомъ показывать всѣ приходы суммъ, принадлежащихъ Государственному Казначейству.				И того въ расходѣ.	700		
				За тѣмъ осталось къ 184 году.	100		
	800				800		

Лит. В, къ № 3.

Счетъ суммъ, мѣстамъ и лицамъ принадлежащихъ и обращавшихся въ Окружныхъ Управленіяхъ Государственныхъ Имуществъ. За 184 годъ.

Приходъ.	Рубли.	К.	Объясненіе.	Расходъ.	Рубли.	К.	Объясненіе.
I. Суммъ, принадлежащихъ С. Петербургскому Сенатскому Казначейству.				I. Суммъ, принадлежащихъ С. Петербургскому Сенатскому Казначейству.			
Къ 184 г. оставалось.	200			Въ 184 г. отослано въ оное Казначейство.	400	—	О полученіи Казначействомъ сихъ денегъ объяснено въ приложеніи подъ №.
Въ 184 г. поступило:			Деньги сіи записаны расходомъ въ томъ же числѣ по счету лит. А. къ № 3. Поступленіе сихъ денегъ повѣрено на основаніи установленныхъ правилъ по подлиннымъ шнуровымъ книгамъ и документамъ; причемъ никакихъ упущеній и начетовъ не открыто, или оказалось то-то.				
Удержанныхъ при выдачѣ жалованья за напечатаніе патентовъ и пергаментъ.	300	—		Осталось къ 184 году	100		
	500	—			500		
II. Капитулу Россійскихъ Императорскихъ и Царскихъ Орденовъ.			Деньги сіи расходомъ записаны въ томъ же числѣ по счету лит. А, къ № 3. Поступленіе сихъ денегъ повѣрено на основаніи установленныхъ правилъ по подлиннымъ шнуровымъ книгамъ и документамъ; причемъ никакихъ упущеній и начетовъ не открыто, или оказалось то-то.	II. Капитулу Россійскихъ Императорскихъ и Царскихъ Орденовъ.			
Удержанныхъ изъ жалованья за пожалованные ордена и знаки отличія безпорочной службы.	450	—		Въ 184 году отослано въ оный Капитулъ.	450	—	О полученіи сихъ денегъ объяснено въ приложеніи подъ №.
И такъ далѣе приходъ суммъ, мѣстамъ и лицамъ принадлежащихъ, излагать по вышеприведеннымъ примѣрамъ.				И такъ далѣе расходъ суммъ, мѣстамъ и лицамъ принадлежащихъ, излагать по вышеприведеннымъ примѣрамъ.			
				И того въ расходѣ.	850		
И того въ приходѣ.	750			За тѣмъ къ 184 г. осталось.	100		
Всего.	950			Всего.	950		

16336 а

№ 4.

Счетъ суммъ, обращавшихся въ Волостныхъ и Сельскихъ Управленіяхъ. За 184 годъ.

Приходъ.	Рубли.	К.	Объясненіе.	Расходъ.	Рубли.	К.	Объясненіе.
Суммъ по содер- ...о Волостныхъ и ...кихъ Управленій ...мѣстные расходы:				I. Суммъ по содержанію Волостныхъ и Сельскихъ Управленій и на мѣстные расходы:			
...184 году остава- ...при кассахъ тѣхъ ...леній.	5600	—	Остатокъ сей показанъ приходомъ тѣмъ же числомъ, какъ значится по отчету за 184 годъ.	Въ 184 году употреблено.	1100000	—	Употребленіе сихъ денегъ повѣрено на основаніи установленныхъ правилъ по подлиннымъ шнуровымъ книгамъ и документамъ; при чемъ никакихъ упущеній и начетовъ не открыто, или оказалось то-то.
...тому въ 184 году ...пило изъ Уѣзд- ... Казначействъ ...четъ обществен- ...съ государствен- ...крестьянъ сбора.	1165000	—	По росписанію расходовъ на счетъ общественнаго съ государственныхъ крестьянъ сбора на 184 годъ назначено то же число. Таковой приходъ денегъ повѣренъ на основаніи установленныхъ правилъ по подлиннымъ шнуровымъ книгамъ и документамъ; при чемъ никакихъ упущеній и начетовъ не открыто, или оказалось то-то.	Отосланы въ Палаты Государственныхъ Имуществъ для причисленія къ хозяйственному капиталу оставшихся за расходомъ и не нужныхъ къ производству.	55000	—	Деньги сіи въ томъ же числѣ записаны въ приходъ въ такомъ-то счетѣ изъ прилагаемыхъ.
	1170600	—		И того въ расходѣ.	1155000		
				За тѣмъ къ 184 году осталось.	15600		
					1170600		
...Хозяйственнаго капитала.				II. Хозяйственнаго капитала.			
...184 году остава- ...при кассахъ тѣхъ ...леній.	200	—	Остатокъ сей по книгамъ показанъ приходомъ тѣмъ же числомъ, какъ значится по отчету за 184 годъ.	Въ 184 году отослано въ Палату Государственныхъ Имуществъ.	4478	50	Деньги сіи въ томъ же числѣ записаны приходомъ въ такомъ-то счетѣ изъ прилагаемыхъ.
...тому въ 184 году ...пило взыскан- ...съ разныхъ лицъ.	4300	—	Приходъ сей суммы повѣренъ на основаніи установленныхъ правилъ по подлиннымъ шнуровымъ книгамъ и документамъ; при чемъ никакихъ упущеній и начетовъ не открыто, или оказалось то-то.	Заплачено за пересылку полупроцентныхъ.	21	50	По количеству отправленной суммы, полупроцентныя деньги уплачены правильно. Расходъ сихъ денегъ повѣренъ на основаніи установленныхъ правилъ по подлиннымъ шнуровымъ книгамъ и документамъ; при чемъ никакихъ упущеній и начетовъ не открыто, или оказалось то-то.
	4500	—		И того въ расходѣ.	4500	—	
...Штрафныхъ денегъ:				III. Штрафныхъ денегъ.			
...сканныхъ въ 184 ...съ государствен- ...крестьянъ.	3500	—	Объясненіе о приходѣ производится по вышеприведеннымъ примѣрамъ.	Отослано въ Палаты Государственныхъ Имуществъ для причисленія къ хозяйственному капиталу.	3500	—	Объясненіе о расходѣ производится сообразно вышеприведеннымъ примѣрамъ.
И такъ далѣе.				И такъ далѣе.			
...го остава- ...ъ . . . . 5600 р.				Всего въ расходѣ.	1163000	—	
...овь посту- ...ло . . 1,173,000 —				Осталось къ 184 г.	15600	—	
	1178600	—			1178600	—	

16336 a

№ 5.

Счетъ суммъ, назначенныхъ къ отпуску изъ Государственнаго Казначейства по вѣдомству Втораго Департамента Государственныхъ Имуществъ. За 184 годъ.

Приходъ.	Рубли.	К.	Объясненіе.
I. По содержанію Втораго Департамента Государственныхъ Имуществъ:			
Къ 184 году въ долгу на Государственномъ Казначействѣ не оставалось.			
Примѣчаніе. Еслибы по росписямъ прежнихъ лѣтъ слѣдовали отъ Казначейства деньги, то означать въ сей статьѣ.			
Въ 184 году ассигновано:			
а) По Высочайше утвержденной росписи.	96763	69	Въ томъ числѣ заключаются суммы: а) По штату Втораго Департамента Государственныхъ Имуществъ, Высочайше утвержденному 00 числа, за вычетомъ изъ жалованья и столовыхъ денегъ процентныхъ для пенсіоннаго капитала . . 0000— б) По особому разрѣшенію на квартиры чиновникамъ Департамента . . . . . 000— 96763——69
б) По Высочайше утвержденному N числа положенію Комитета Министровъ.	6666	66	На выдачу награжденія чиновникамъ Департамента.
Итого.	103430	35	
Такимъ образомъ писать всѣ вообще суммы, ассигнованныя по смѣтѣ и по дополнительнымъ назначеніямъ, дѣлая противу каждой статьи объясненіе вышеприведеннымъ порядкомъ.			
Всего.	103430	35	

Расходъ.	Рубли.	К.	Объясненіе.
I. По содержанію Втораго Департамента Государственныхъ Имуществъ:			
а) Отпущено въ 184 году изъ Главнаго Казначейства въ Департаментъ.	102563	—	Деньги сіи записаны по приходомъ по счету лит. Б, № 1.
б) Удержано Главнымъ Казначействомъ въ пользу инвалидовъ процентныхъ изъ столовыхъ денегъ. 200 р. 69 к. Изъ суммы, ассигнованной въ награду чиновникамъ. . . 666—66—	867	35	
Итого.	103430	35	
Примѣчаніе. Такимъ образомъ писать всѣ вообще суммы, изъ Казначействъ полученныя, дѣлая по каждой статьѣ объясненіе вышеприведеннымъ порядкомъ.			
Всего.	103430	35	

16336 а

...мость о полученныхъ N Палатою Государственныхъ Имуществъ отъ разныхъ мѣстъ и лицъ суммахъ. За 184 годъ.

...деніяхъ, при коихъ деньги присланы.		Откуда получены суммы.	Количество ...ихъ.	Когда получены и записаны въ приходъ.	Отмѣтка Департамента, по какимъ счетамъ деньги записаны приходомъ.
...ь и число.	№				
		Изъ Уѣздныхъ Казначействъ. N N.			
...ря 12.	125	. . . . .	000 —	15 Января.	
...10.	1700	. . . . .	000 —	13 Мая.	
...ября 5.	2800	. . . . .	000 —	10 Сентября.	По счету лит. Б, къ № 2, въ 1 отдѣленіи въ числѣ 418,966.
		17000 р.			
		И такъ далѣе показывать полученныя суммы съ отмѣтками сего Департамента по вышеприведенному примѣру.			

...мость объ отосланныхъ N Палатою Государственныхъ Имуществъ въ разныя мѣста и къ лицамъ суммахъ. За 184 годъ.

...шеніяхъ, при которыхъ отосланы деньги.		Куда отосланы деньги.	Количество.	Когда оныя означенными мѣстами получены и записаны въ приходъ.	Отмѣтки Департамента, по какимъ счетамъ и въ какихъ статьяхъ деньги сіи записаны расходомъ.
...ь и число.	№				
		Въ С. Петербургское Сенатское Казначейство.			
Марта 2.	450	. . . . .	300 р.	Марта 20 въ статьѣ 00.	По счету лит. Д, къ № 2 въ 1 отдѣленіи.
		Въ N Губернское Правленіе.			
Апрѣля 5.	609	. . . . .	40 —	Апрѣля 10 въ статьѣ 00.	По счету лит. Б, къ № 2 въ статьѣ 9, въ числѣ 436 р. 73 к.
		И такъ далѣе показывать отосланныя суммы съ тѣми отмѣтками, какія выше приведены.			

16336 a

Счетъ лѣсныхъ доходовъ по Губерніи. За 184 годъ.

	Недоимокъ прежнихъ лѣтъ.		На 184 годъ вступить слѣдовало.		Итого.		Въ то число вступило.						Изъ того числа исключено и сложено.						За тѣмъ осталось на 184 годъ.					
								Недоимокъ прежнихъ лѣтъ.		На 184 годъ.		Итого.		Недоимокъ прежнихъ лѣтъ.		На 184 годъ.		Итого.		Недоимокъ прежнихъ лѣтъ.		На 184 годъ.		Итого.	
	Рубли.	Коп.	Рубли.	Коп.	Руб.	К.		Рубли.	Коп.	Рубли.	Коп.	Руб.	К.	Рубли.	Коп.	Рубли.	Коп.	Рубли.	Коп.	Рубли.	Коп.	Рубли.	Коп.	Рубли.	Коп.
Остаточныхъ отъ 184 къ 184 году состояло:																									
За самовольную порубку и истребленіе казенныхъ лѣсовъ.	800																								
Къ тому въ 184 году вновь причислено.	900																								
	1700	—	—	—	1700	—	. . . . .	300	—	—	—	300	—	По основанію Всемилостивѣйшаго манифеста 16 Августа 1826 года за самовольную порубку казенными крестьянами лѣса, употребленнаго на домашнія надобности.	1400	—	—	—	1400							
За оброчныя статьи.	250																								
Къ тому въ 184 году вновь причислено.	180																								
	430	—	—	—	430	—	. . . . .	200	—	—	—	200	—	По основанію указа Правительствующаго Сената отъ 20 Августа 183 года.	200	—	—	—	200	—	30	—	—	—	30	
Недоборовъ, открытыхъ при ревизіи счетовъ.	100																								
Къ тому въ 184 году вновь причислено.	400																								
	500	—	—	—	500	—	. . . . .	300	—	—	—	300	—	. . . . .	—	—	—	—	—	—	200	—	—	—	200	
Неокладныхъ доходовъ.							За позволенную вырубку лѣса.	—	—	6000															
							За самовольную порубку лѣса.	—	—	400															
							За оброчныя статьи.	—	—	500															
							За билеты на вырубку и сплавъ лѣса.	—	—	100															
							Недоборовъ, открытыхъ при ревизіи счетовъ.	—	—	300															
	—	—	7300	—	7300	—				7300	—	7300	—	. . . . .											
	2030	—	7300	—	9930	—		800	—	7300	—	8100	—		1600	—	—	—	1600	—	230	—	—	—	230	

Примѣчанія: 1) По удостовѣренію N Палаты Государственныхъ Имуществъ шнуровыя книги лѣсныхъ чиновниковъ на основаніи установленія [illegible] провѣрены и по сличеніи лѣсныхъ доходовъ съ таксами, выданными билетами, разстояніемъ мѣстъ вырубки, и числомъ вырубленныхъ деревъ, никакихъ упущеній и неисправностей не открыто. 2) По повѣркѣ во Второмъ Департаментѣ Государственныхъ Имуществъ сими [illegible] доходовъ и недоимокъ со свѣдѣніями, въ дѣлахъ и счетахъ онаго заключающимися, никакихъ несходствій или упущеній не обнаружено.

16336 a

16336 а

Общій сводъ лѣсныхъ ... за 184 годъ.

16336 а

	Недоимокъ прежнихъ лѣтъ.		На 184 годъ вступить слѣдовало.		Итого.		Въ то число вступило.						Изъ того числа исключено и сложено.						За тѣмъ осталось къ 184 году.					
							Недоимокъ прежнихъ лѣтъ.		На 184 годъ.		Итого.		Недоимокъ прежнихъ лѣтъ.		На 184 годъ.		Итого.		Недоимокъ прежнихъ лѣтъ.		На 184 годъ.		Итого.	
	Рубли.	К.	Рубли.	Коп.	Рубли.	К.	Руб.	К.	Рубли.	К.	Рубли.		Рубли.	Коп.	Рубли.	Коп.	Рубли.	Коп.	Рубли.	Коп.	Рубли.	Коп.	Рубли.	Коп.
Остаточныхъ отъ 184 къ 184 году состояло:																								
За самовольную порубку и истребленіе казенныхъ лѣсовъ.	5000																							
Къ тому въ 184 году причислено.	1500																							
	6500	—	—	—	6500	—	4300	—	—	—	4300		1800	—	—	—	1800	—	200	—	—	—	200	
За оброчныя статьи.	1000																							
Къ тому въ 184 году причислено.	500																							
	1500	—	—	—	1500	—	1400	—	—	—	1400		100	—	—	—	100							
Недоборовъ, открытыхъ при ревизіи счетовъ.	1200																							
Къ тому въ 184 году причислено.	2800																							
	4000	—	—	—	4000	—	3200	—	—	—	3200		—	—	—	—	—	—	800	—	—	—	800	
Неокладныхъ доходовъ:																								
За позволенную вырубку лѣса.							—	—	60000	—														
За самовольную порубку лѣса.							—	—	15000	—														
За оброчныя статьи.							—	—	12000	—														
За билеты на вырубку и сплавъ лѣса.							—	—	400	—														
Недоборовъ, открытыхъ при ревизіи счетовъ.							—	—	4000	—														
	—	—	90000	—	90000	—	—	—	90000	—	90000													
	12000	—	90000	—	102000	—	9100	—	93000	—	99100		1900	—	—	—	1900	—	1000	—	—	—	1000	

Примѣчаніе. О послѣдствіяхъ повѣрки, показанныхъ въ семъ сводѣ суммъ и о причинахъ исключенія, объяснено въ частныхъ отчетахъ.

16536. Правила отчетности Третьяго Департамента Государственныхъ Имуществъ.

Гл. I.—*Объ основаніяхъ отчетности.*

§ 1. Предметы отчетности Третьяго Департамента Государственныхъ Имуществъ суть слѣдующіе: 1) Суммы штатныя, отпускаемыя на содержаніе Департамента и подвѣдомственныхъ опому мѣстъ и лицъ. 2) Сумма экстраординарная, изъ остатковъ отъ штатныхъ суммъ составляющаяся, на основаніи примѣчанія 5 къ штату Министерства. 3) Суммы, отпускаемыя по государственной росписи на разныя операціи. 4) Суммы, отпускаемыя по особымъ Высочайшимъ повелѣніямъ. 5) Суммы, принадлежащія Государственному Казначейству, какъ то: вычеты изъ жалованья на пенсіи, за повышеніе чинами, за употребленную вмѣсто гербовой простую бумагу, за отпуски въ домы, проценты съ остающихся за подрядчиками по истеченіи контрактнаго срока казенныхъ денегъ и т. п. 6) Суммы, переходящія или принадлежащія разнымъ мѣстамъ и лицамъ, какъ то: Казначейству Правительствующаго Сената за напечатаніе патентовъ и пергаментъ; Капитулу Россійскихъ Императорскихъ и Царскихъ Орденовъ за пожалованные ордена и знаки отличія; Комитету, Высочайше учрежденному въ 18 день Августа 1814 года, вычеты въ пользу увѣчныхъ; разнымъ присутственнымъ мѣстамъ, взыскиваемыя по претензіямъ частныхъ лицъ и т. п. 7) Суммы общественнаго сбора съ государственныхъ крестьянъ, ассигнуемыя на межеваніе казенныхъ земель. 8) Сумма, выручаемая отъ производства вольныхъ работъ по типографіи и литографіи, при Третьемъ Департаментѣ состоящихъ. 9) Капиталъ сельской промышленности въ губерніяхъ: Екатеринославской, Таврической и Херсонской, равно проценты съ онаго, назначенные въ распоряженіе Третьяго Департамента. 10) Капиталъ Кизлярскаго Комитета по улучшенію садоводства и винодѣлія, и укрѣпленію береговъ р. Терека. 11) Суммы, выручаемыя отъ продажи образцовыми учрежденіями собственныхъ произведеній. 12) Капиталы экономическіе по учебнымъ заведеніямъ, Третьему Департаменту подвѣдомственнымъ, образующіеся изъ остатковъ штатныхъ суммъ и другихъ источниковъ, на основаніи штатовъ ихъ. 13) Чиншевой капиталъ Лѣснаго и Межеваго Института, составляющійся изъ ежегоднаго взноса за земли Института, отданныя во владѣніе частнымъ лицамъ; равно вырученный чрезъ продажу участковъ земель сего Института. 14) Капиталъ Лисинскаго учебнаго лѣсничества, составляющійся отъ продажи лѣсовъ изъ Лисинской дачи. 15) Капиталъ экономическій Корпуса Гражданскихъ Топографовъ, и 16) Капиталы вещественные.

§ 2. Ежегоднымъ росписаніемъ опредѣляется въ распоряженіе Третьяго Департамента Государственныхъ Имуществъ сумма, потребная на расходы онаго по смѣтѣ, которую Департаментъ заблаговременно представляетъ предъ наступленіемъ года.

Примѣчаніе. Для составленія общей смѣты, распорядительныя Отдѣленія Департамента сообщаютъ Счетному исчисленія о подлежащихъ ихъ завѣдыванію расходахъ.

§ 3. При наступленіи каждаго года, Третій Департаментъ учреждаетъ всѣ расходы, для движенія подвѣдомственныхъ ему частей необходимые, и потомъ въ теченіе года наблюдаетъ, чтобы движеніе сіе совершалось опредѣленными суммами, въ предписанномъ порядкѣ и на законномъ основаніи.

§ 4. По прошествіи каждаго года, Третій Департаментъ Государственныхъ Имуществъ доставляетъ Государственному Контролю отчетъ въ суммахъ и капиталахъ, по всѣмъ частямъ его вѣдомства обращавшимся, но не иначе, какъ по предварительномъ обревизованіи употребленія сихъ суммъ и капиталовъ на основаніи правилъ, предписанныхъ ниже сего главы VI въ отдѣленіи II.

Гл. II.—*О раздѣленіи отчетности на инстанціи.*

§ 5. Мѣста и лица, къ вѣдѣнію Третьяго Департамента Государственныхъ Имуществъ принадлежащія, раздѣляются на инстанціи не по порядку подчиненности, но по порядку отчетности.

§ 6. Вся отчетность по Третьему Департаменту сосредоточивается въ учрежденномъ при ономъ Счетномъ Отдѣленіи.

§ 7. Мѣста и лица, коимъ ввѣряется распоряженіе суммами, раздѣляются по отчетности на три инстанціи, какъ видно въ прилагаемомъ при семъ спискѣ подъ лит. А.

§ 8. Ежели по вѣдомству Третьяго Департамента будутъ учреждены вновь какія-либо мѣста, то онѣ по отчетности должны занять принадлежащую имъ инстанцію, по сношенію Министра Государственныхъ Имуществъ съ Государственнымъ Контролеромъ.

Гл. III.—*О порядкѣ отчетности въ первой инстанціи.*

§ 9. Мѣста и лица первой инстанціи о приходѣ и расходѣ суммъ и капиталовъ, имъ ввѣряемыхъ, ведутъ шнуровыя книги по данной формѣ.

§ 10. Книги сіи выдаются или высылаются заблаговременно предъ наступленіемъ года, за надлежащею скрѣпою, подписью и приложеніемъ печати.

Примѣчаніе. Отъ кого именно, какому мѣсту или лицу выдаются или высылаются книги, и кто обязанъ вести ихъ, о томъ подробно показано въ прилагаемомъ при семъ спискѣ подъ лит. А.

§ 11. По полученіи книгъ, мѣста и лица первой инстанціи заносятъ въ нихъ первоначально остатокъ отъ прошедшаго года, а потомъ въ продолженіе года записываютъ каждый пріемъ и отпускъ въ тотъ самый день, какъ произведены будутъ.

§ 12. По прошествіи каждаго мѣсяца свидѣтельствуются книги и наличность капиталовъ лицами, означенными въ спискѣ, при семъ прилагаемомъ подъ лит. А. **16336**a

§ 13. Свидѣтельство производится въ первый присутственный день каждаго мѣсяца, а въ случаѣ невозможности сего по чему-либо исполнить, во второй, и не болѣе, какъ въ третій присутственный день, на основаніи правилъ, изложенныхъ ниже въ I отд. гл. VI. Впрочемъ, отъ усмотрѣнія начальства зависитъ произвесть свидѣтельство во всякое время, когда то признано будетъ нужнымъ.

§ 14. Представляющіе книги къ свидѣтельству, обязаны составить заблаговременно вѣдомость изъ тѣхъ книгъ о приходѣ, расходѣ и остаткѣ суммъ, дабы свидѣтельствующіе, свѣривъ ту вѣдомость съ книгами, могли въ то же время утвердить оную своею подписью.

§ 15. Утвержденныя такимъ образомъ вѣдомости доставляются по принадлежности въ высшую инстанцію, какъ для удостовѣренія въ цѣлости и сохранности капиталовъ, такъ и для обозрѣнія, прежде истеченія года, правильности движенія суммъ и капиталовъ.

§ 16. По минованіи года, мѣста и лица первой инстанціи обязаны составить изъ книгъ и документовъ, по даннымъ формамъ, годовые отчеты, которые, вмѣстѣ съ книгами и документами, должны быть отправлены не позже 1 Марта слѣдующаго года въ высшую надъ ними инстанцію, по порядку, изложенному въ прилагаемомъ при семъ спискѣ подъ лит. А.

Примѣчаніе. Лица, на коихъ возлагаются временныя порученія, до истеченія года оканчиваемыя, представляютъ книги свои немедленно; по исполненіи порученій, на основаніи постановленій 27 Августа 1808 и 26 Января 1820 годовъ.

Гл. IV.—*О порядкѣ отчетности во второй инстанціи.*

§ 17. Къ мѣстамъ второй инстанціи принадлежатъ: а) Начальники межеванія казенныхъ земель въ губерніяхъ; б) Палаты Госу-

16336а дарственныхъ Имуществъ, и в) Казенныя Палаты.—Сіи послѣднія, т. е. Палаты Государственныхъ Имуществъ и Казенныя, составляя одну ревизіонную инстанцію, никакихъ шнуровыхъ книгъ по предметамъ отчетности Третьяго Департамента, подлежащей ревизіи онаго, не ведутъ; начальники же межеванія о приходѣ и расходѣ денежныхъ суммъ и вещей, имъ ввѣренныхъ, ведутъ шнуровыя книги по даннымъ формамъ.

§ 18. Книги сіи даются заблаговременно предъ наступленіемъ каждаго года, за надлежащею скрѣпою, подписью и приложеніемъ печати.

Примѣчаніе. Отъ кого именно даются книги, и кто обязанъ вести оныя, о томъ показано подробно въ спискѣ, прилагаемомъ при семъ подъ лит. А.

§ 19. Приходы и расходы суммъ записываются въ книгахъ порядкомъ, изложеннымъ въ § 11.

§ 20. По истеченіи каждаго мѣсяца, книги и наличность капиталовъ свидѣтельствуются лицами, означенными въ спискѣ, прилагаемомъ при семъ подъ лит. А.

§ 21. Свидѣтельство производится въ первый присутственный день каждаго мѣсяца, а въ случаѣ невозможности сего по чему-либо исполнить, во второй, и не далѣе какъ въ третій присутственный день, на основаніи правилъ, изложенцыхъ ниже, въ I отдѣленіи VI главы. Впрочемъ отъ усмотрѣнія начальства зависитъ произвесть свидѣтельство во всякое время, когда то признано будетъ нужнымъ.

§ 22. Представляющіе книги къ свидѣтельству, обязаны составить заблаговременно вѣдомость изъ тѣхъ книгъ о приходѣ, расходѣ и остаткѣ суммъ, дабы свидѣтельствующіе, свѣривъ ту вѣдомость съ книгами, могли въ то же время утвердить оную подписью.

§ 23. Утвержденныя такимъ образомъ вѣдомости доставляются, по принадлежности, въ Третій Департаментъ, какъ для удостовѣренія въ цѣлости и сохранности капиталовъ, такъ и для обозрѣнія, прежде истеченія года, правильности движенія суммъ и капиталовъ.

§ 24. По минованіи года Палаты Государственныхъ Имуществъ, по мѣрѣ полученія книгъ съ документами и отчетами мѣстъ и лицъ первой инстанціи, производятъ по нимъ ревизію, на основаніи правилъ, изложенныхъ ниже главы VI въ отдѣленіи II, и приготовляютъ общій годовой отчетъ по даннымъ формамъ.

Примѣчанія. 1) Казенныя Палаты: Иркутская, Кавказская, Екатеринославская, Таврическая и Херсонская не составляютъ сами годовыхъ отчетовъ; онѣ обязаны только обревизовать доставленные отъ мѣстъ первой инстанціи отчеты и книги, и, объяснивъ послѣдствія повѣрки, переслать отчеты въ Третій Департаментъ Государственныхъ Имуществъ. 2) Начальники межеванія казенныхъ земель, получая, по минованіи года, отъ Командировъ ротъ Корпуса гражданскихъ топографовъ шнуровыя книги, до представленія ихъ на ревизію въ Департаментъ, по порядку, изложенному въ прилагаемомъ при семъ спискѣ подъ лит. А, обязаны дѣлать сперва предварительное имъ обозрѣніе, на основаніи правилъ, изложенныхъ ниже во II отдѣленіи VI главы въ § 53.

§ 25. Отчеты, упоминаемые въ предъидущемъ §, заключая въ себѣ своды приходовъ и расходовъ того или другаго мѣста или лица первой инстанціи, должны доказать, что мѣста и лица сей инстанціи установленнымъ порядкомъ сочтены. При чемъ упущенія, невѣрности и начеты, если оные окажутся, равно и распоряженія, къ исправленію и взысканію сдѣланныя, должны быть изложены со всею подробностію.

§ 26. Составленные такимъ образомъ отчеты должны быть окончательно приготовлены и отправлены въ Третій Департаментъ Государственныхъ Имуществъ не позже 1 Сентября слѣдующаго за отчетнымъ года.

§ 27. За неполученіемъ отчетовъ отъ одного или нѣкоторыхъ подвѣдомственныхъ мѣстъ и лицъ, не должно останавливать отсылку отчета къ назначенному сроку. Въ такомъ случаѣ обороты сихъ мѣстъ и лицъ показываются въ отчетахъ согласно съ срочными свѣдѣніями; при чемъ должно быть отмѣчено, что такая-то часть капиталовъ, за неполученіемъ книгъ или за позднимъ ихъ доставленіемъ, не могла быть окончательно обревизована. Въ послѣдствіи времени, въ дополненіе къ общему отчету, должна быть доставляема о таковыхъ капиталахъ особая выписка, съ объясненіемъ ревизіи въ томъ видѣ, какъ бы она долженствовала быть изложена въ самомъ отчетѣ.

§ 28. Для удобнѣйшаго производства ревизіи, отчеты, представляемые вмѣстѣ съ шнуровыми книгами, по статьямъ приходовъ и расходовъ, должны заключать ссылки на самыя шнуровыя книги, изъ конхъ тѣ отчеты составлены.

Гл. V.—*О порядкѣ отчетности въ Третьемъ Департаментѣ Государственныхъ Имуществъ.*

§ 29. Департаментъ, въ порядкѣ отчетности, занимаетъ высшую инстанцію.

§ 30. Положенный при Департаментѣ Казначей ведетъ, по даннымъ формамъ, шнуровыя книги о приходѣ и расходѣ суммъ, въ Департаментъ поступающихъ.

§ 31. Книги выдаются Казначею отъ Департамента предъ наступленіемъ года, за скрѣпою, подписью и печатью.

§ 32. Приходы и расходы суммъ записываются въ книгахъ порядкомъ, изложеннымъ въ § 11.

§ 33. Въ первый присутственный день каждаго мѣсяца книги и наличность капиталовъ свидѣтельствуются Директоромъ Департамента, Вице-Директорами, Начальниками Отдѣленій и Правителемъ Канцеляріи.

§ 34. По минованіи года, Департаментъ ревизуетъ установленнымъ порядкомъ шнуровыя книги Казначея; за тѣмъ, по мѣрѣ полученія отъ непосредственно подвѣдомственныхъ Департаменту мѣстъ и лицъ шнуровыхъ книгъ и счетовъ, а отъ мѣстъ и лицъ средней инстанціи годовыхъ отчетовъ, производитъ по нимъ повѣрку, на основаніи правилъ, изложенныхъ ниже сего, главы VI, въ отдѣленіи II. Де-**16336**а

§ 35. Департаменту предоставляется право, во время повѣрки годовыхъ отчетовъ подвѣдомственныхъ ему мѣстъ и лицъ средней инстанціи, обращаться къ разсмотрѣнію шнуровыхъ книгъ, служившихъ основаніемъ сихъ отчетовъ, и даже нѣкоторыя перевѣрять, по усмотрѣнію, во всей подробности.

§ 36. По обревизованнымъ книгамъ каждаго мѣста или лица, составляется въ Счетномъ Отдѣленіи Департамента учетная записка, которая, съ мнѣніемъ Начальника Отдѣленія, представляется на разсмотрѣніе Директора.

§ 37. Съ постепеннымъ окончаніемъ въ Департаментѣ повѣрки книгъ и отчетовъ, приготовляется въ Департаментѣ общій сводъ изъ оныхъ, и наконецъ составляется генеральный отчетъ по формѣ, при семъ прилагаемой.

§ 38. Генеральный отчетъ Департамента долженствуетъ доказать, какъ законность и хозяйственность распоряженій онаго по суммамъ и капиталамъ, въ вѣдомствѣ его обращавшимся, такъ и то, что исправно имъ сочтены подчиненныя, или подъ вѣдомствомъ его дѣйствовавшія мѣста и лица.

§ 39. Къ отчету присовокупляется вѣдомость о взысканіяхъ, открытыхъ по обревизованнымъ книгамъ, съ объясненіемъ, какія, къ пополненію ихъ въ казну, сдѣланы распоряженія.

§ 40. Департаментъ обязанъ распорядиться, чтобы генеральный отчетъ, какъ въ штатныхъ суммахъ его, такъ и въ суммахъ, обращавшихся въ мѣстахъ, ему подвѣдомственныхъ, за каждый годъ окончательно былъ приготовленъ и отправленъ въ Государственный Контроль не позже, какъ въ теченіе втораго года за отчетнымъ.

*

16336a § 41. За неполученіемъ отчетовъ одного или нѣкоторыхъ подвѣдомственныхъ мѣстъ и лицъ, Департаментъ не останавливается отсылкою въ Государственный Контроль генеральнаго отчета, поступая въ семъ случаѣ по § 27.

§ 42. Отчеты Департамента поступаютъ въ Государственный Контроль за подписаніемъ Директора Департамента, Начальника Счетнаго Отдѣленія и за скрѣпою Бухгалтера и Контролера.

§ 43. Департаментъ, по отсылкѣ отчета въ Государственный Контроль, въ случаѣ требованій его, доставляетъ въ оный на перевѣрку не только отчеты, но и самыя шнуровыя книги съ документами, требуя оныя отъ падлежащихъ мѣстъ.

Гл. VI. — *Правила повѣрки.*

§ 44. По отчетности Департамента учреждаются три степени повѣрки: 1) ежемѣсячное свидѣтельство (на мѣстахъ дѣйствій); 2) повѣрка книгъ и отчетовъ въ мѣстахъ второй инстанціи, и 3) повѣрка книгъ и отчетовъ въ Департаментѣ.

Отд. I. — Правила ежемѣсячнаго свидѣтельства.

§ 45. Къ свидѣтельству представляются: а) книги со всѣми принадлежащими къ нимъ документами, на коихъ основаны бывшіе въ теченіе минувшаго мѣсяца приходы и расходы; б) вѣдомость о приходѣ и расходѣ суммъ и капиталовъ, и в) настольный реестръ о данныхъ Казначею или завѣдывающему храненіемъ и движеніемъ суммъ предписаніяхъ на записку прихода и расхода.

§ 46. Обязанность свидѣтельствующихъ есть: *во-первыхъ*, осмотрѣть, въ цѣлости ли шнуры, печати и листы въ книгахъ; *во-вторыхъ*, удостовѣриться по настольному реестру, точно ли всѣ данныя въ теченіе мѣсяца Казначею или завѣдывающему храненіемъ и движеніемъ суммъ, предписанія представлены къ свидѣтельству; *въ-третьихъ*, сличить и повѣрить: а) всѣ ли представленные къ свидѣтельству документы выполнены, т. е. сходно ли съ оными записаны по книгамъ бывшіе въ теченіе мѣсяца приходы и расходы; б) по всѣмъ ли приходнымъ статьямъ есть подпись Казначея, или чиновника, коимъ книга ведена, а по расходнымъ имѣются ли узаконенныя росписки; в) вѣрны ли по страницамъ транспорты, частные перечни и общіе итоги; и г) вѣрно ли выведенъ остатокъ капиталовъ. При свидѣтельствѣ книгъ за Декабрь мѣсяцъ, свидѣтельствующіе сверхъ того удостовѣряются, вѣрно ли перенесенъ въ новыя книги, выданныя на послѣдующій годъ, остатокъ капиталовъ отъ Декабря мѣсяца, и вѣрно ли составлены выписки о пріемахъ и отпускахъ, которые не могли быть произведены въ минувшемъ году.

§ 47. Удостовѣрясь посредствомъ таковой повѣрки въ истинѣ выведеннаго остатка, свидѣтельствующіе пересчитываютъ денежную казну, состоящую въ наличности и въ билетахъ кредитныхъ установленій.

§ 48. По окончаніи свидѣтельства, дѣлается на книгѣ подъ мѣсячнымъ или годовымъ перечнемъ надпись, удостовѣряющая о вѣрности прихода и расхода и о дѣйствительной наличности остатка.

§ 49. Въ случаѣ несходствій, ошибокъ, или замѣченныхъ въ книгѣ поправокъ, присовокупляется въ надписи подробное оныхъ означеніе.

Примѣчаніе. Подчистки строго запрещаются. Въ случаѣ ошибокъ, надлежитъ невѣрное прочеркнуть, однако же такъ, чтобы можно было видѣть, что ошибочно было написано, а исправленное надписать сверху.

§ 50. Надпись на книгѣ утверждается подписаніемъ всѣхъ свидѣтельствовавшихъ.

§ 51. Содержаніе сей надписи включается также въ ежемѣсячныхъ, къ свидѣтельству представляемыхъ, вѣдомостяхъ о приходѣ и расходѣ суммъ.

§ 52. Матеріальное имущество, по чрезвычай-

ной раздробительности и обширности своей, свидѣтельствуется одинъ разъ въ годъ, въ назначенное начальствомъ время.

Отд. II. — Правила повѣрки книгъ и отчетовъ во второй инстанціи.

§ 53. Мѣста и лица, на коихъ возлагается повѣрка книгъ и отчетовъ, обязаны: *во-первыхъ*, наблюдать, чтобы отъ всѣхъ подвѣдомственныхъ имъ мѣстъ и лицъ книги представлены были въ опредѣленный срокъ, и *во-вторыхъ*, по полученіи книгъ, свидѣтельствовать: а) въ цѣлости ли шнуры, печати и листы въ книгахъ; б) производились ли по книгамъ установленныя ежемѣсячныя свидѣтельства; в) нѣтъ ли въ книгахъ подчистокъ и наводящихъ подозрѣніе поправокъ; г) по формѣ ли составленъ изъ книгъ отчетъ; д) находятся ли налицо всѣ документы, поименованные въ описи, при которой они доставлены вмѣстѣ съ книгами на ревизію.

Примѣчаніе. При книгахъ должны быть прилагаемы въ подлинникѣ всѣ документы, которые, по нижеизложеннымъ правиламъ повѣрки приходовъ и расходовъ, необходимы для удостовѣренія въ правильности каждой статьи. Опись документамъ должна быть составляема по мѣрѣ поступленія оныхъ къ Казначею, или завѣдывающему храненіемъ суммъ, такимъ образомъ, чтобы всѣ поступившіе въ теченіе каждаго дня документы были въ тотъ же день внесены въ опись, съ указаніемъ на самомъ документѣ, подъ которымъ нумеромъ значится онъ въ описи.

§ 54. Дальнѣйшая повѣрка состоитъ въ слѣдующемъ:

По приходамъ: 1) Столько ли показано по книгѣ въ приходѣ оставшихся отъ прошедшаго года капиталовъ, сколько дѣйствительно было въ остаткѣ и значится по обревизованнымъ книгамъ прошедшаго года, и согласно ли съ актомъ свидѣтельства объ ихъ наличности. 2) Приходы отчетнаго года въ свое ли время и въ томъ ли самомъ количествѣ записаны, въ какомъ, по даннымъ предписаніямъ Казначеямъ или приходорасходчикамъ слѣдовало. 3) Суммы, вырученныя чрезъ продажу хозяйственныхъ произведеній, сообразно ли съ существовавшими на мѣстахъ или утвержденными цѣнами поступили въ казну. 4) По чиншевымъ доходамъ: тѣмъ ли числомъ представлены деньги, какимъ слѣдовало на основаніи заключенныхъ Департаментомъ условій, при отдачѣ во владѣніе земляныхъ участковъ, принадлежащихъ Лѣсному и Межевому Институту. 5) По продажѣ лѣса изъ Лисинской казенной дачи: согласно ли поступленіе доходовъ съ установленною таксою на продажу, выданными на вырубку билетами и книгами Дистанціонныхъ Лѣсничихъ. При семъ удостовѣряться и въ томъ, не превышаетъ ли дозволенное къ вырубкѣ количество и качество лѣса, опредѣленнаго къ отпуску ежегодными смѣтами. 6) По возврату денегъ, выданныхъ въ ссуду изъ капитала сельской промышленности: согласно ли поступленіе съ произведенными ссудами; своевременно ли представлены деньги и въ томъ ли количествѣ, какъ слѣдовало, уплачены проценты. 7) Статьи доходовъ по опредѣленнымъ сборамъ, какъ то: за содержаніе воспитанниковъ и учениковъ въ разныхъ учебныхъ заведеніяхъ — сравнивать съ окладами и другими документами. И 8) Если нѣкоторые капиталы не вполнѣ поступили, какъ бы слѣдовало, то остающіеся въ недоимкѣ занесены ли въ недоимочные реестры, и приняты ли достаточныя, въ свое время, мѣры ко взысканію сихъ недоимокъ. 16556a

По расходамъ: 1) По выдачѣ жалованья, столовыхъ, квартирныхъ и единовременнаго награжденія: а) изъ тѣхъ ли окладовъ произведена выдача, какіе назначены штатами, особыми положеніями и предписаніями начальства; б) сдѣланы ли при выдачѣ жалованья, столовыхъ и единовременнаго награжденія, надлежащіе вычеты для пенсіоннаго капитала, въ пользу увѣчныхъ, за повышеніе чинами, за отпуски въ домы и проч.; въ свое ли время

16336 а записаны вычтенныя деньги по принадлежности, и отосланы ли куда слѣдуетъ. 2) По расходу припасовъ и матеріаловъ на содержаніе воспитанниковъ разныхъ учрежденій, и на другіе предметы по части сельскаго хозяйства, согласно ли съ предписанными правилами сдѣлано употребленіе. 3) По продажѣ хлѣба и другихъ хозяйственныхъ продуктовъ, а также выдѣлываемаго винограднаго вина въ училищахъ винодѣлія, деревъ, растеній, плодовъ и сѣмянъ въ училищахъ садоводства и садахъ: по тѣмъ ли цѣнамъ, какія существовали, производилась продажа, и согласно ли съ предписанными правилами. 4) По расходу денегъ на заготовленіе, покупку и перевозку матеріаловъ и припасовъ на строеніе и починки, ежели все то произведено хозяйственнымъ образомъ: а) согласно ли съ предписаніями начальства дѣйствовали чиновники, коимъ поручено было заготовленіе, покупка, перевозка, построеніе или починка; б) цѣны, заплаченныя за матеріалы, припасы, работы и перевозку, не превышаютъ ли цѣнъ справочныхъ, а если на которые предметы справочныхъ цѣнъ не было, то не превышаютъ ли цѣнъ смѣтныхъ или утвержденныхъ; в) количество заготовленныхъ потребностей не превышаетъ ли назначеннаго къ заготовленію; г) заготовленные или перевезенные матеріалы и припасы поступили ли въ приходъ куда слѣдовало; д) надлежащее количество заготовленнаго или перевезеннаго имущества, засвидѣтельствовано ли въ квитанціяхъ пріемщиковъ тѣхъ припасовъ и матеріаловъ; е) освидѣтельствовано ли окончаніе строенія работъ на основаніи Свода Законовъ Т. 12 Уст. Строит. ст. 636, 637, 638 и 639.

Примѣчаніе. Подлинныя квитанціи пріемщиковъ и подлинные акты объ освидѣтельствованіи строеній и работъ должны быть прилагаемы къ тѣмъ книгамъ, въ которыхъ показанъ платежъ денегъ.

Ежели заготовленіе, покупка, перевозка, построенія, починки и работы произведены чрезъ подрядъ: а) Имѣетъ ли подрядъ законами постановленное утвержденіе, и законнымъ ли порядкомъ онъ совершенъ; б) не превышаютъ ли цѣны подряда цѣнъ справочныхъ или утвержденныхъ; в) въ назначенный ли срокъ подряженное поставлено и въ приходъ записано; г) въ точности ли выполнены всѣ условія подряда; д) не перебрано ли подрядчиками излишнихъ изъ казны денегъ; е) не было ли на счетъ неисправныхъ подрядчиковъ покупки съ передачею противу договорныхъ цѣнъ; ж) произведено ли съ подрядчика за просрочку и другія неисправности законное взысканіе; з) освидѣтельствовано ли окончаніе строенія и работъ, на основаніи Свода Зак. Т. 12 Уст. Строит. ст. 636, 637, 638 и 639.

5) По расходу денегъ на прогоны и эстафеты: а) Съ утвержденія ли начальства произведена выдача прогоновъ. б) Точно ли отъ одного до другаго мѣста, по дорожнику, изданному Почтовымъ Департаментомъ, такое разстояніе, какое въ статьяхъ означено. в) Тѣ ли прогоны приняты въ расчетъ платежа, и на то ли число лошадей, какое установлено. г) Столько ли, по числу лошадей и верстъ, причиталось отпустить денегъ, сколько отпущено. д) Въ случаѣ разъѣздовъ по проселочнымъ и вообще непочтовымъ дорогамъ, имѣются ли о пространствѣ ихъ свидѣтельства мѣстныхъ начальствъ, какъ то: Земскихъ Судовъ, Становыхъ Приставовъ или Окружныхъ Начальниковъ, или же волостнаго и сельскаго начальства, а при неоднократномъ пріѣздѣ въ какія-либо мѣста, имѣются ли при отчетахъ о бытности въ тѣхъ мѣстахъ каждый разъ особыя засвидѣтельствованія мѣстнаго начальства; но буде, по свойству данныхъ чиновникамъ порученій, они не могли получить на бумагѣ таковыхъ свидѣтельствъ, то объяснены ли въ отчетахъ обстоятельства и причины того.

6) По расходу денегъ на путевое содержаніе: а) Согласно ли съ существующими положеніями

и предписаніями начальства сдѣланы отпуски путеваго содержанія. б) По количеству ли опредѣленныхъ дней, на командированіе чиновника или слѣдователя отпущено таковое содержаніе.

Примѣчаніе къ статьямъ 5 и 6. Ежели прогонныя и на путевое содержаніе деньги выданы на счетъ виновныхъ, то поступили ли оныя въ возвратъ; оставшіяся же въ недоимкѣ записаны ли въ недоимочные реестры, и приняты ли надлежащія въ свое время мѣры ко взысканію недоимокъ.

7) По выдачамъ на счетъ возврата на устроеніе разныхъ хозяйственныхъ заведеній изъ капитала сельской промышленности и иныхъ источниковъ, а также въ счетъ жалованья и въ ссуды, буде есть на то Высочайшее разрѣшеніе: а) Согласно ли съ установленными правилами производилась выдача денегъ въ займы. б) Вѣрно ли исчисленіе процентныхъ денегъ. в) Обезпечены ли займы точными благонадежными и законными залогами. г) Возвращено ли отпущенное, и записано ли въ приходъ. д) Въ точности ли со стороны должниковъ выполнены условія, на основаніи коихъ выданы деньги. е) Произведено ли съ неисправныхъ законное взысканіе.

8) По расходу матеріаловъ, припасовъ и вещей, выпускаемыхъ въ продажу по негодности или ненадобности: а) Имѣется ли на производство продажи разрѣшеніе начальства, и само начальство имѣло ли право дать такое разрѣшеніе. б) Согласно ли съ предписаніями начальства произведена была продажа. в) Соблюдены ли при томъ правила, для производства торговъ постановленныя, и не менѣе ли противъ предварительной оцѣнки выручено денегъ. г) Записаны ли въ приходъ вырученныя деньги. д) Ежели отъ продажи послѣдовалъ убытокъ, то относится ли онъ на счетъ казны, или подлежитъ взысканію съ виновныхъ; въ семъ послѣднемъ случаѣ произведено ли взысканіе, и записаны ли въ приходъ взысканныя деньги.

Примѣчаніе. При тѣхъ книгахъ, въ которыхъ записано въ расходъ проданное имущество, должны быть прилагаемы въ подлинникѣ всѣ документы, необходимые для удостовѣренія въ правильности продажи, а именно: предписанія начальства о производствѣ продажи; подлинныя описи и оцѣнки; подлинный торговый листъ, и подлинныя разрѣшенія начальства объ утвержденіи состоявшихся на торгу цѣнъ. **16336**a

9) По отпускамъ денегъ, припасовъ и матеріаловъ отъ одного мѣста другому: записано ли отпущенное въ приходъ по книгамъ того мѣста, коему отпускъ сдѣланъ, и имѣется ли отъ онаго увѣдомленіе, на основаніи указа 29 Апрѣля 1829 года.

Примѣчаніе. Ежели окажется отпускъ такому мѣсту или лицу, книги коего не подлежатъ разсмотрѣнію той инстанціи, въ коей производится повѣрка, то въ семъ случаѣ расходъ сличается съ увѣдомленіями того мѣста или лица, коему отпускъ или высылка сдѣланы; при чемъ однакожъ наблюдается, чтобы въ увѣдомленіяхъ сихъ, на точномъ основаніи указа 29 Апрѣля 1829 года, было объяснено: котораго числа, въ какой книгѣ и подъ какимъ № записаны приходомъ полученныя деньги, припасы или матеріалы. Посему каждое мѣсто или лицо, получивъ отъ другаго казеннаго мѣста или лица деньги или имущество, должно записать по своимъ книгамъ принятое въ приходъ въ самый день полученія, и увѣдомить, независимо отъ росписки въ книгѣ отдатчика, то мѣсто или лицо, отъ котораго произведенъ отпускъ.

10) По платежу страховыхъ денегъ за пересылку съ почтами суммъ: согласно ли съ количествомъ пересланной по почтѣ суммы и съ существующими положеніями выведены въ расходъ заплаченныя въ почтовый доходъ деньги.

Вообще по приходамъ и расходамъ: 1) Согласны ли книги съ срочными вѣдомостями. 2) Вѣрны ли исчисленія по всѣмъ статьямъ,

16336a въ книгѣ заключающимся. 3) Вѣрны ли по страницамъ транспорты, частные перечни и общіе итоги. 4) Вѣрно ли выведенъ остатокъ капиталовъ къ слѣдующему году. 5) Всѣ ли статьи прихода утверждены подписью того лица, которое вело книги, а статьи расхода очищены ли росписками получателей или увѣдомленіями о полученіи денегъ. 6) Въ удостовѣреніе выдачъ нижнимъ чинамъ жалованья и другихъ суммъ, приложены ли при книгахъ именные нижнимъ чинамъ списки, съ засвидѣтельствованіемъ ихъ начальства о дѣйствительной выдачѣ. 7) Не удалились ли мѣстныя управленія въ дѣйствіяхъ своихъ отъ распоряженій начальства и общихъ узаконеній. 8) Расходы не превышаютъ ли суммъ, на каждый предметъ по росписи и особымъ Высочайшимъ повелѣніямъ назначенныхъ; ежели превышаютъ, то по какимъ уваженіямъ и съ надлежащаго ли утвержденія. 9) Ежели при срочномъ свидѣтельствѣ книгъ, денегъ или имущества открыты упущенія, начеты и взысканія, то достаточны ли принятыя для исправленія и пополненія ихъ мѣры, и записаны ли начеты въ недоимочные реестры.

§ 55. Книги и отчеты Горыгорѣцкой Земледѣльческой школы, учебныхъ фермъ и другихъ учрежденій, собственно по сельскому хозяйству, какъ то: о посѣвѣ и урожаѣ хлѣба, плодовъ и т. п., также относительно выдѣлки вина, шелка и другихъ произведеній,—повѣряются тѣми же инстанціями, коимъ предоставлена повѣрка денежной отчетности; въ техническомъ же отношеніи подлежатъ непосредственному разсматриванію Ученаго Комитета Министерства Государственныхъ Имуществъ.

§ 56. Отчетность Техническаго Отдѣленія Кизлярскаго Комитета по укрѣпленію береговъ рѣки Терека, подлежитъ ревизіи Главнаго Управленія Путей Сообщенія и Публичныхъ Зданій, и производится по правиламъ, утвержденнымъ для ревизіи отчетовъ Губернскихъ Строительныхъ Комитетовъ.

§ 57. По обревизованіи каждой книги, остатокъ вносится въ особую вѣдомость, для сличенія впредь по книгамъ слѣдующаго года, когда онѣ поступятъ въ свое время на повѣрку. При чемъ въ отношеніи къ суммамъ, отпускаемымъ въ распоряженіе по разнымъ случаямъ, надлежитъ наблюдать: въ свое ли время представляются отчеты и остаточныя отъ суммъ деньги, какъ слѣдуетъ на основаніи Высочайшаго указа 27 Августа 1808 года и Высочайше утвержденнаго 26 Января 1820 года мнѣнія Государственнаго Совѣта.

§ 58. При ревизіи книгъ пріемлются въ соображеніе всѣ сдѣланныя при срочныхъ свидѣтельствахъ замѣчанія о несходствіяхъ, ошибкахъ и другихъ недостаткахъ.

§ 59. Начеты, открываемые какъ при срочномъ свидѣтельствѣ, такъ и при годовой повѣркѣ книгъ, должны быть взыскиваемы немедленно, не ожидая обревизованія всѣхъ отчетовъ въ Третьемъ Департаментѣ Государственныхъ Имуществъ, а генеральнаго въ Государственномъ Контролѣ.

Отд. III. — Правила повѣрки книгъ и отчетовъ въ Третьемъ Департаментѣ Государственныхъ Имуществъ.

§ 60. По шнуровымъ книгамъ, поступающимъ отъ мѣстъ и лицъ, расходовавшихъ суммы подъ непосредственнымъ распоряженіемъ Департамента, равно и по книгамъ, доставляемымъ отъ мѣстъ и лицъ средней инстанціи о суммахъ, въ собственномъ ихъ обращеніи находившихся, повѣрка производится съ наблюденіемъ во всей подробности правилъ, изложенныхъ главы VI въ отдѣленіи II.

§ 61. При повѣркѣ годовыхъ отчетовъ мѣстъ и лицъ первой инстанціи, коихъ шнуровыя книги обревизованы уже въ мѣстахъ второй инстанціи, Третій Департаментъ не входитъ во всѣ мелочныя подробности, но обращаетъ вниманіе на главнѣйшіе предметы, наблюдая: 1) Вѣренъ ли счетъ капитала, заключающагося въ отчетахъ. 2) Согласны ли остатки, по от-

четамъ показанные, со счетами прошлаго года. 3) Не превышаютъ ли расходы суммъ, на каждый предметъ назначенныхъ. 4) Содержится ли въ отчетахъ достаточное удостовѣреніе о исправномъ производствѣ повѣрки по книгамъ первой инстанціи. 5) Достаточны ли, въ случаѣ открытыхъ при таковой повѣркѣ начетовъ и взысканій, мѣры, принятыя для исправленія и пополненія. 6) Взыскиваются ли въ свое время принадлежащія казнѣ деньги.

§ 62. Департаментъ не входитъ въ переписку объ обнаруженныхъ при ревизіи книгъ или счетовъ ошибкахъ, не превышающихъ 60 руб. сер.

§ 63. По начетамъ, убыткамъ и потерямъ, когда предстоитъ сомнѣніе: слѣдуютъ ли они ко взысканію или подлежатъ къ принятію на счетъ казны, приводятся въ исполненіе заключенія: общаго присутствія Палатъ Государственныхъ Имуществъ на сумму до 7 руб. 50 коп. сер. или 1%, если вся сумма расхода не превышаетъ 750 руб. сер.; Департамента—на сумму до 150 руб. сер.; общаго присутствія Департамента на сумму до 600 руб. сереб.; Совѣта Министра, съ утвержденія Министра, на сумму до трехъ тысячъ руб. сер.; о прочихъ же, свыше трехъ тысячъ руб. сер., представляется Правительствующему Сенату.

§ 64. Недоимки, въ неправильномъ по разнымъ случаямъ счисленіи обнаруженныя, какъ то: отъ примѣрныхъ окладовъ, отъ ошибочнаго введенія въ счеты и по другимъ случаямъ, подлежащія къ исключенію, слагаются: Палатами Государственныхъ Имуществъ, съ утвержденія Начальниковъ губерній, на сумму до 150 руб. сер.; общимъ присутствіемъ Департамента на сумму до 600 руб. сер.; Совѣтомъ Министра, съ утвержденія Министра, на сумму до 3000 руб. сер., а свыше сей суммы съ разрѣшенія Правительствующаго Сената.

§ 65. Взысканія по начетамъ, къ поступленію неблагонадежныя, слагаются: Палатами Государственныхъ Имуществъ, по соглашенію съ Казенными Палатами, съ утвержденія Начальниковъ губерній, на сумму до 30 руб. сер., Департаментомъ—на сумму до 150 руб. сер.; по заключенію общаго присутствія, на сумму до 600 руб. сер.; по заключенію Совѣта Министра, съ утвержденія Министра, на сумму до 3000 руб. сер., а свыше сей суммы съ разрѣшенія Правительствующаго Сената. 16536а

Гл. VII.—*О выдачѣ квитанцій.*

§ 66. Мѣста и лица второй инстанціи, окончивъ повѣрку шнуровыхъ книгъ подвѣдомственныхъ имъ мѣстъ и лицъ, обязаны каждому изъ нихъ дать квитанцію, не только въ такомъ случаѣ, когда книги во всѣхъ частяхъ вѣрны и заключающіяся въ нихъ дѣйствія правильны, но и тогда, когда по онымъ открылись какія-либо упущенія и начеты. Въ семъ послѣднемъ случаѣ, упущенія и начеты должны быть оговорены въ квитанціяхъ.

§ 67. На семъ же основаніи Департаментъ даетъ квитанціи мѣстамъ и лицамъ средней инстанціи и чиновникамъ, подъ непосредственнымъ его распоряженіемъ дѣйствовавшимъ.

§ 68. Если при повѣркѣ книгъ и отчетовъ подчиненныхъ инстанцій въ Департаментѣ, или отчетовъ сего послѣдняго въ Государственномъ Контролѣ, а равно по особымъ случаямъ, откроются пропущенными какіе-либо начеты, которые, по правиламъ ревизіи могли бы быть въ свое время обнаружены: то, при обращеніи таковыхъ начетовъ на самихъ приходчиковъ и расходчиковъ, какъ лицъ, непосредственно въ томъ виновныхъ, хотя бы они и получили уже квитанціи, ревизоры подвергаются отвѣтственности на законномъ основаніи, сообразно тому, будутъ ли они, по разсмотрѣнію начальства, найдены виновными въ упущеніи обязанности своей по порадѣнію, или по одной неосмотрительности, или же изобличатся въ законопротивныхъ дѣйствіяхъ, съ намѣреніемъ закрыть начеты. Въ семъ только послѣднемъ случаѣ отвѣтствуютъ они по суду и пополненіемъ казеннаго убытка, наравнѣ съ обличенными въ

16336 а злоупотребленіи приходчиками и расходчиками. Если же доказанъ будетъ умыселъ и подлогъ къ закрытію начетовъ исключительно со стороны однихъ лицъ, завѣдывавшихъ приходами и расходами денежныхъ суммъ, или другаго казеннаго имущества, такъ, что по правиламъ ревизіи обнаружить того было невозможно: тогда ревизовавшіе изъемлются отъ всякой отвѣтственности, но оная обращается на однихъ приходчиковъ и расходчиковъ, не смотря на полученныя ими квитанціи. Въ обоихъ однако случаяхъ, какъ относительно ревизоровъ, такъ равно производившихъ приходы и расходы суммъ, при наложеніи взысканія, пріемлется въ основаніе законъ о десятилѣтней давности со времени проступка.

Гл. VIII.—*О взысканіяхъ за разныя упущенія по отчетности.*

§ 69. За непредставленіе отчетовъ и шнуровыхъ книгъ въ срокъ, виновные подвергаются взысканію на основаніи мнѣнія Государственнаго Совѣта, Высочайше утвержденнаго 14 Ноября 1831 года.

§ 70. За неоткрытіе начетовъ при ревизіи съ намѣреніемъ, или по нерадѣнію и за всѣ неисправности по счетной части вообще, взыскивается съ чиновниковъ Счетнаго Отдѣленія на слѣдующемъ основаніи: 1) За исправный и вѣрный сводъ и составленіе годовыхъ отчетовъ, отвѣтствуетъ Бухгалтеръ и тѣ чиновники, кои таковымъ отчетомъ подъ его руководствомъ занимались. 2) За исправную ревизію шнуровыхъ книгъ (сколько ихъ поступаетъ въ Департаментъ) и отчетовъ, отвѣтствуютъ Контролеры, потомъ Начальникъ Отдѣленія, если невѣрность не была умышленно отъ него сокрыта. 3) За исправный и успѣшный ходъ разныхъ счетныхъ дѣйствій по Отдѣленію вообще, отвѣтствуютъ тѣ, на коихъ сіе возложено и Начальникъ Отдѣленія въ совокупности.

§ 71. За успѣшный ходъ отчетности по Департаменту вообще, отвѣтствуетъ Директоръ.

16336 а

А.

Списокъ мѣстамъ и лицамъ Третьяго Департамента Государственныхъ Имуществъ, съ раздѣленіемъ на инстанціи по отчетности.

Именованіе мѣстъ и лицъ.	Откуда, или отъ кого получаются.	Кто ведетъ ихъ.	Кто свидѣтельствуетъ книги и наличность капиталовъ.	Куда представляются книги на ревизію.
Первая (низшая) инстанція.				
Лѣсной и Межевой Институтъ.	Отъ Департамента.	Казначей.	Присутствіе Хозяйственнаго Комитета Института.	Въ Третій Департаментъ.
Лѣсинское Учебное Лѣсничество.		Письмоводитель.	Присутствіе Конторы Лѣсничества.	
Горыгорѣцкая Земледѣльческая Школа.	Отъ Могилевской Палаты Государственныхъ Имуществъ, по требованію Школы.	Казначей и Агрономъ, каждый по своей части.	Присутствіе Конторы Школы.	
Механическое заведеніе Корпуса Гражданскихъ Топографовъ.	Отъ Департамента.	Бухгалтеръ.	Управляющій заведеніемъ съ чиновникомъ, по назначенію Департамента.	
Редакція Земледѣльческой Газеты.		Исправляющій должность Казначея.	Директоръ обще съ Редакторами.	
Типографія и литографія, при Департаментѣ состоящія.		Управляющій типографіею и литографіею.	Два чиновника по назначенію Департамента.	
Инспекторъ межеванія казенныхъ земель.		Письмоводитель.	Инспекторъ межеванія обще съ чиновникомъ по назначенію Департамента.	
Завѣдывающіе партіями Землемѣровъ.	Отъ мѣстныхъ Палатъ Государственныхъ Имуществъ, по ихъ требованіямъ.	Завѣдывающій партіею Землемѣровъ.	Въ губернскихъ городахъ Члены Палатъ Государственныхъ Имуществъ; въ уѣздныхъ городахъ Городничіе, или Полицеймейстеръ обще съ Уѣздными Судьями и Стряпчими; а въ мѣстахъ, удаленныхъ отъ городовъ, сами завѣдывающіе партіями Землемѣровъ обще съ находящимися при нихъ классными межевыми чинами.	
Канцелярія Новороссійскаго и Бессарабскаго Генералъ-Губернатора.	Изъ Канцеляріи Генералъ-Губернатора.	Казначей.	Правитель Канцеляріи съ Начальниками Отдѣленій.	
Изъ суммъ, ежегодно отпускаемыхъ по государственной росписи, на возбужденіе соревнованія въ хлѣбопашествѣ и лѣсоводствѣ въ Новороссійскомъ краѣ.				
Инспекція Сельскаго Хозяйства Южныхъ губерній.	Изъ мѣстной Палаты Государственныхъ Имуществъ по требованію.	Бухгалтеръ.	Инспекторъ обще съ наличными Помощниками.	
Казенные сады.	Отъ мѣстныхъ Палатъ Государственныхъ Имуществъ.	Смотритель или завѣдывающій садомъ.	Чиновники по назначенію Палатъ Государственныхъ Имуществъ.	Въ мѣстныя Палаты Государственныхъ Имуществъ.

16536 а

Наименованіе мѣстъ и лицъ.	Откуда или отъ кого получаются.	Кто ведетъ ихъ.	Кто свидѣтельствуетъ книги и наличность капиталовъ.	Куда представляются книги на ревизію.
12) Образцовыя фермы.	Отъ мѣстныхъ Палатъ Государственныхъ Имуществъ.	Помощникъ Управляющаго.	Управляющій фермою, обще съ чиновникомъ, по назначенію мѣстной Палаты Государственныхъ Имуществъ.	Въ мѣстныя Палаты Государственныхъ Имущества.
13) Училища садоводства.		Исправляющій должность Казначея.	Чиновники, по назначенію Палатъ Государственныхъ Имуществъ.	
14) Училища винодѣлія.		Смотритель.	Чиновники, по назначенію Палатъ Государственныхъ Имуществъ.	
15) Межевыя Коммисіи въ губерніяхъ.		Исправляющій должность Казначея.	Члены Коммисій.	
16) Торфмейстеръ въ Курляндіи.	Отъ Курляндской Палаты Государственныхъ Имуществъ.	Торфмейстеръ.	Чиновники, по назначенію Палаты Государственныхъ Имуществъ.	Въ Курляндскую Палату Государственныхъ Имуществъ.
17) Командиры ротъ Корпуса Гражданскихъ Топографовъ.	Отъ Палатъ Государственныхъ Имуществъ, по требованіямъ тѣхъ Командировъ.	Командиры ротъ.	Въ губернскихъ городахъ Члены Палатъ Государственныхъ Имуществъ; въ уѣздныхъ городахъ Городничіе или Полицеймейстеры, обще съ Уѣздными Судьями и Стряпчими.	Чрезъ Начальниковъ межеванія въ III Департаментъ.
18) Камчатское Ремесленное Училище.	Отъ Начальника Камчатскаго Приморскаго Управленія.	Исправляющій должность Казначея.	Два чиновника по назначенію Начальника Камчатки.	Въ Иркутскую Казенную Палату.
19) Попечители капитала сельской промышленности въ губерніяхъ: Екатеринославской, Таврической и Херсонской.	Отъ Приказовъ Общественнаго Призрѣнія.	Бухгалтеръ.	Члены Приказовъ и Попечители капиталовъ.	Въ мѣстныя Казенныя Палаты.
20) Кизлярскій Комитетъ по улучшенію садоводства и винодѣлія, и укрѣпленію береговъ рѣки Терека.	Отъ Присутствія Комитета.	Исправляющій должность Казначея.	Присутствіе Комитета.	Шнуровыя книги и отчетъ Хозяйственнаго Отдѣленія Комитета объ оборотѣ капитала, равно и денежный отчетъ Техническаго Отдѣленія о суммахъ, отпускаемыхъ на укрѣпленіе береговъ р. Терека, съ замѣчаніями Ревизіонной Коммисіи, изъ среды садоводовъ и заводчиковъ передавать, чрезъ Начальника Кавказской области, на ревизію въ

16336 a

...нованіе мѣстъ и лицъ.	Откуда или отъ кого получаются.	Кто ведетъ ихъ.	Кто свидѣтельствуетъ книги и наличность капиталовъ.	Куда представляются книги на ревизію.
				Кавказскую Казенную Палату съ выпискою изъ техническаго отчета, который представлять въ Ревизіонную Коммисію Главнаго Управленія Путей Сообщенія и Публичныхъ Зданій.
...рая (средняя) инстанція.				
...льника межеванія казенныхъ...ель въ губерніяхъ.	Отъ мѣстныхъ Палатъ Государственныхъ Имуществъ, по требованіямъ Начальниковъ межеванія.	Начальники межеванія.	Въ губернскихъ городахъ Члены Палатъ Государственныхъ Имуществъ; въ уѣздныхъ городахъ Городничіе или Полицеймейстеры, обще съ Уѣздными Судьями и Стряпчими; а въ мѣстахъ, удаленныхъ отъ городовъ, сами Начальники межеванія обще съ находящимися при нихъ классными межевыми чинами.	Въ III Департаментъ.
...Палаты Государственныхъ ...ществъ.	— —	— — —	— — — — — — — —	
...зенныя Палаты.	— —	— — —	— — — — — — —	
Третья (высшая) инстанція.				
...ій Департаментъ Государственныхъ Имуществъ.	Отъ Департамента.	Экзекуторъ и Казначей.	Общее Присутствіе Департамента.	Въ Счетное Отдѣленіе Департамента.

Форма.

...ральный отчетъ въ суммахъ, обращавшихся по вѣдомству Третьяго Департамента Государственныхъ Имуществъ. За 184 годъ.

Приходъ.				Расходъ.			
	Рубли.	К.	Объясненіе.		Рубли.	К.	Объясненіе.
...184 году оставало по Третьему Департаменту и подвѣдомственнымъ оному ...мъ и лицамъ.	75656	27	Остатки сіи заключаются въ прилагаемыхъ при семъ счетахъ: подъ № 1 . 48463 р. 28 к. — 3 . . 111 — 37 — — 5 . . 3428 — 57 — — 6 . . 4514 — 29 — — 8 . . 138 — 76 — — 17 . . 4000 — — 18 . 15000 — 75656 р. 27 к.				
...тому въ 184 году поступило:				Въ 184 году употреблено:			
...штатные расходы:				*На штатные расходы.*			
...содержаніе Третьяго Департамента Государственныхъ Имуществъ съ Ученымъ ...итетомъ, Типографіею и Литографіею.	137014	81	Подробное исчисленіе и повѣрка сихъ суммъ сдѣлана въ прилагаемыхъ при семъ счетахъ: Подъ № 1.	На содержаніе Третьяго Департамента Государственныхъ Имуществъ, съ Ученымъ Комитетомъ, Типографіею и Литографіею.	149623	70	Подробное исчисленіе и повѣрка сихъ суммъ сдѣлана въ прилагаемыхъ при семъ счетахъ: Подъ № 1.
...содержаніе Курляндской Межевой Коммиссіи.	8211	97	— — 2.	На содержаніе Курляндской Межевой Коммисіи.	7422	84	— — 2.

16336 а

Приходъ.				Расходъ			
	Рубли.	К.	Объясненіе.		Рубли	К.	Объясненіе.
На содержаніе Лифляндской Межевой Коммисіи.	4000	—	Подъ № 3.	На содержаніе Лифляндской Межевой Коммисіи.	3457	88	Подъ № 3.
На содержаніе Валкской Ревизіонной Межевой Коммисіи.	2391	75	— — 4.	На содержаніе Валкской Ревизіонной Межевой Коммисіи.	2137	35	— — 4.
На содержаніе Лѣснаго и Межеваго Института и образцовой роты лѣсной стражи.	145705	7	— — 5.	На содержаніе Лѣснаго и Межеваго Института и образцовой роты лѣсной стражи.	133489	80	Подъ № 5. Въ 1 Отд. 107342 р. 97 Во 2 Отд. 7003 р. 99 Въ 3 — 19142 — 84 133489 — 80
На содержаніе Горыгорѣцкой Земледѣльческой школы.	55371	42	— — 6.	На содержаніе Горыгорѣцкой Земледѣльческой школы.	37142	57	Подъ № 6.
На содержаніе Лисинскаго Учебнаго Лѣсничества.	19610	58	— — 7.	На содержаніе Лисинскаго Учебнаго Лѣсничества.	18860	26	— — 7.
На содержаніе Луганской образцовой фермы.	3028	82	— — 8.	На содержаніе Луганской образцовой фермы.	2907	18	— — 8.
На содержаніе Вольскаго сада.	544	91	— — 9.	На содержаніе Вольскаго сада.	511	98	— — 9.
На содержаніе Грузинскихъ садовъ.	2656	82	— — 10.	На содержаніе Грузинскихъ садовъ.	741	59	— — 10.
На содержаніе Императорскаго сада въ Одессѣ.	3697	74	— — 11.	На содержаніе Императорскаго сада въ Одессѣ.	3216	31	— — 11.
На содержаніе Пензенскаго Училища садоводства.	5714	28	— — 12.	На содержаніе Пензенскаго училища садоводства.	5328	53	— — 12.
На содержаніе инспекціи сельскаго хозяйства въ Южныхъ губерніяхъ.	9648	20	— — 13.	На содержаніе Инспекціи сельскаго хозяйства въ Южныхъ губерніяхъ.	5217	45	— — 13.
На добываніе и разработку торфа.	3000	—	— — 14.	На добываніе и разработку торфа.	972	44	— — 14.
На содержаніе Редакціи Земледѣльческой газеты.	13057	92	— — 15.	На содержаніе редакціи Земледѣльческой газеты.	12156	82	— — 15.
На содержаніе Корпуса Гражданскихъ топографовъ и по производству межеванія.	204652	94	— — 16.	На содержаніе Корпуса Гражданскихъ Топографовъ и по производству межеванія.	42714	—	— — 16.
Капитала сельской промышленности по Таврической губерніи.	32000	—	— — 17.	Капитала сельской промышленности по Таврической губерніи.	34974	46	— — 17.
Капитала Кизлярскаго Комитета по улучшенію садоводства и укрѣпленію береговъ р. Терека.	13500	—	— — 18.	Капитала Кизлярскаго Комитета по улучшенію садоводства и укрѣпленію береговъ р. Терека.	25000	—	— — 18. в лит. А.
Принадлежащихъ Государственному Казначейству.	663	71	— — 19.	Принадлежащихъ Государственному Казначейству.	663	71	— — 19.
Принадлежащихъ разнымъ мѣстамъ и лицамъ.	1454	4	— — 20.	Принадлежащихъ разнымъ мѣстамъ и лицамъ.	1306	62	— — 20.
И того въ приходѣ.	645924	98		И того въ расходѣ.	487935	49	

16336 а

Приходъ.				Расходъ.			
	Рубли.	К.	Объясненіе.		Рубли.	К.	Объясненіе.
				Къ 184 году, въ остаткѣ.	233645	76	Остатки сіи значатся по счетамъ: Подъ № 1. 35,854 р. 39 к. — — 2. 789 — 13 — — — 3. 653 — 49 — — — 4. 254 — 40 — Подъ № 5, Въ I отд 200 р. 3 15,443 р. 84 к. — — 6. — 454 — 79 — Къ нему лит. А. 2,288 — 35 — — — 7. 750 — 32 — — — 8. 260 — 40 — — — 9. 32 — 93 — — — 10. 1,915 — 23 — — — 11. 481 — 43 — — — 12. 385 — 75 — — — 13. 4,430 — 75 — — — 14. 2,027 — 56 — — — 15. 901 — 10 — — — 16. 161,938 — 94 — — — 17. 1,025 — 54 — — — 18. 2,300 — — — Къ нему лит. А. 1,200 — — — — — 20. 57 — 42 — 233,645 р. 76 к.
Всего.	721581	25		Всего.	721581	25	

Форма № 1.

Отчетъ въ суммахъ Третьяго Департамента Государственныхъ Имуществъ. За 184 годъ.

Приходъ.				Расходъ.			
	Рубли.	К.	Объясненіе.		Рубли.	К.	Объясненіе.
году остава- ичныхъ денегъ	48463	28	Деньги сіи значатся по счету къ № 1 подъ лит. А. . . 1.062 р. 86 к. — Б. . . 377—14 — — В. въ ст. подъ букв. а. . 766—14— — — б. 21428—57— — — в. 24828—57— 48463—28—	Въ 184 году употреблено: На содержаніе Департамента.	79694	90	О сихъ деньгахъ подробно объяснено въ прилагаемыхъ счетахъ: Подъ лит. А.
				Суммы, по общему губернскому лѣсному штату:	21711	68	— — Б.
				Суммъ, принадлежащихъ Лѣсному и Межевому Институту.	27000	—	— — В.
оборотѣ, въ ыхъ установ- и займахъ, какъ по счету лит. № 1, 17 и 8,065 р. 71 к. же остава- ящіе и 56548 р. 99 к.				По устройству Лисинскаго Учебнаго Лѣсничества.	2645	71	— — Г.
				По экстраординарному капиталу.	18571	41	— — Д.

16336a

Приходъ.				Расходъ.			
	Рубли.	К.	Объясненіе.		Рубли.	К.	Объясненіе.
Въ 184 году вновь поступило: а) На содержаніе Департамента съ Ученымъ Комитетомъ, Типографіею и Литографіею . . 98049 р.26к.							
б) На содержаніе Статскаго Совѣтника Брейтенбаха . . . 1401—							
в) На столовые Директору Лѣснаго и Межеваго Института, Флигель-Адъютанту Графу Ламздорфу . . . . . 849—18—							
	100299	44	Подробное исчисленіе и повѣрка сихъ суммъ изъяснена въ прилагаемыхъ счетахъ къ № 1. Подъ лит. А.				
Суммъ, по общему губернскому лѣсному штату.	24203	23	— — Б.				
Суммъ, принадлежащихъ Лѣсному и Межевому Институту.	2512	9	— — В.				
Капиталовъ, находящихся въ оборотѣ, въ кредитныхъ установленіяхъ . 17428—57—	—	—	— — Е.				
По устройству Лисинскаго Учебнаго Лѣсничества.	10000	—	— — Г.				
Итого въ 184 г. въ приходѣ.	137014	81		Итого въ 184 г. въ расходѣ.	149623	70	
				Къ 184 году въ остаткѣ.	35854	39	
Всего.	185478	9		Всего.	185478	9	

Сверхъ того въ обор
въ кредитныхъ устано
віяхъ, кои значатся по
ту лит. Е. къ № № 1,
18 . . . . 25514 р

Остатки сіи заклю-
чаются по счетамъ къ
№ 1 лит. А. . . 1202-
Б. . . 286
В. . . 22533-
Г. . . 7351
А. . . 1893-

35854-

16336 а

Форма къ № 1 лит. А.

...етъ суммы, назначенной на содержаніе Третьяго Департамента Государственныхъ Имуществъ. За 184 годъ.

Приходъ.	Рубли.	К.	Объясненіе.	Расходъ.	Рубли.	К.	Объясненіе.
...валось отъ 184 ...	1062	86	Остатокъ сей записанъ приходомъ тѣмъ же числомъ, какъ значится по отчету за 184 годъ.	Въ 184 году употреблено: 1) За прежнее время на выдачу жалованья и столовыхъ чиновникамъ Департамента.	1062	86	Въ 184 году дѣйствительно оставалось слѣдующаго къ выдачѣ жалованья за тотъ годъ, какъ значится по отчету 184 года подъ № . . . . . 1062 р. 86 к.
...тому въ 184 году ...вило: ...ъ Главнаго Казна...тва:				2) За 184 годъ. На выдачу чиновникамъ Департамента: Жалованья 45,944р.85к. Столовыхъ 14,715р.14к.			Деньги сіи записаны приходомъ по счетамъ, гдѣ и объяснено и о повѣркѣ сего вычета.
На содержаніе III ...артамента съ Уче...ъ Комитетомъ, Ти...рафіею и Литогра... . . . 98049 р.26к.				Удержано: За повышеніе чинами . . . 400р.——			Подъ № 19 . . . . 400 р.—к.
				За гербовую бумагу . . . . . 93 р.72к.			— — 19 . . . . 93 р.72—
На содержаніе ...скаго Совѣт...ъ Брейтен... . . . 1401 р.——				За напечатаніе патентовъ и за пергаментъ . . . 17р.14к.			— — 20, въ ст. 1, 17р.14—
				По долговымъ претензіямъ. . 97р.14к.			— — 20, въ ст. 3, 97р.14—
				Со столовыхъ по 1 коп. въ пользу увѣчныхъ . . 183 р. 78к.			— — 20, въ ст. 2, 183р.78—
							На сей предметъ ассигновано по штату Департамента, Высочайше конфирмованному 26 Декабря 1837 года . . . . . 77912р.70к.
							Въ точисловыдано 61451р.77к.
							Удержано Главнымъ Казначействомъ на составленіе пенсіоннаго капитала, какъ значится по счету подъ № 24, ст. 2 . . . . 1330 р.17—
На столовыя ...ектору Лѣс...о и Межеваго ...итута, Фли...-Адъютанту ...у Ламсдор... . . . . 849 р.18к.	100299	44	Деньги сіи показаны отпускомъ изъ Главнаго Казначейства, въ томъ же числѣ по счету № 25, во 2 отдѣленіи ст. 2, 3 и 4; о времени же полученія оныхъ объяснено въ счетѣ подъ № 21, въ отд. I.		61451	77	Слѣдуетъ къ выдачѣ въ 184 году . . . 1111 р.44к. Осталось за некомплектомъ . . . . . 14019 р.32к. 77912 р.70к.
			Поступленіе сихъ денегъ повѣрено на основаніи установленныхъ правилъ, по подлиннымъ шнуровымъ книгамъ и документамъ; причемъ никакихъ упущеній и начетовъ не открыто.				
				3) На паекъ и обмундировку канцелярскимъ служителямъ.	954	28	На сей предметъ по тому же штату назначено 1338 р.48к. Употреблено . . . 954 р.28— Осталось отъ некомплекта . . . . . 384 р.20—

16336 a

Приходъ.				Расходъ.			
	Рубли.	К.	Объясненіе.		Рубли.	К.	Объясненіе.
				4) На канцелярскіе расходы.	5569	84	По сей предметъ по тому же штату назначено . . . 4285 р. 71 к. Дѣйствительно же употреблено . 5569—84. Болѣе . . 1284—13. Излишне - употребленныя противу штатнаго назначенія, отнесены расходомъ на счетъ общихъ остатковъ отъ содержанія Департамента, на основаніи разрѣшенія Министра Государственныхъ Имуществъ отъ 2 Февраля, за № 321.
				5) На содержаніе курьеровъ и сторожей.	1086	28	На сей предметъ по тому же штату назначено . . . 1143 р. 60 к. Употреблено же 1086—28. Менѣе . . 57—32.
				6) На содержаніе курьерскихъ лошадей.	1337	14	На сей предметъ по тому же штату назначено. . . . 1428—57. Употреблено . 1337—14. Слѣдуетъ къ выдачѣ къ 184 году . 91—43.
				7) На усиленіе Департамента чиновниками.	1038	28	На сей предметъ по тому же штату назначено . . . . 2859— Въ то число выдано . . . . 1038—28. Удержано на составленіе пенсіоннаго капитала . . . 51— Осталось безъ употребленія . . . 1820—21.
				По Ученому Комитету:			
				8) На Библіотеку, модели и проч.	1270	—	На сей предметъ по тому же штату назначено . . . . 1714—28. Употреблено . 1270— Менѣе . . 444—28.
				9) На иностранную переписку.	58	86	На сей предметъ по тому же штату назначено . . . . 357—14. Употреблено . 58—86. Менѣе . . 298—28.
				10) На награды за рѣшеніе задачъ.	285	71	На сей предметъ по тому же штату назначено . . . . 857—70. Употреблено . 285—71. Менѣе . . 571—99.
				По Типографіи и Литографіи:			
				11) На наемъ служителей и рабочихъ.	2872	85	На сей предметъ по тому же штату назначено . . . . 6118 р. 26 к. Употреблено . 2872—85. Менѣе. . 3245 р. 41 к.
				12) На краску и масло.	437	14	На сей предметъ по тому же штату назначено . . . . 571 р. 42 к. Употреблено . 437—14. Менѣе . . 134 р. 28 к.

16356 a

Приходъ.			Расходъ.			
	Рубли.	К.	Объясненіе.	Рубли.	К.	Объясненіе.
			13) На ремонтъ 10%.	19	71	На сей предметъ по тому же штату назначено . . . . . 792 р. 57 к. Употреблено . 19 — 71 — Менѣе 772 р. 86 к.
			76381 р. 86 к.			По штату Департамента, Высочайше конфирмованному 26 Декабря 1837 года, назначено на содержаніе Департамента съ Ученымъ Комитетомъ, Типографіею и Литографіею. . . 99379 — 43 — Въ 184 году въ то число выдано и удержано . . . . 76381 — 86 — Удержано Главнымъ Казначействомъ на составленіе пенсіоннаго капитала, какъ значится по счету подъ № во 2 отд. 1330 — 17 — Слѣдуетъ къ выдачѣ въ 184 году: жалованья чиновникамъ . 1111 р. 44 к. На содержаніе курьерскихъ лошадей. . . 91 — 43 — ———— 1202 — 87 — Осталось за некомплектомъ . . 20464 — 53 — Оставшіеся за некомплектомъ, на основаніи 5 пункта примѣчанія къ штату Высочайше утвержденнаго учрежденія Министерства Государственныхъ Имуществъ, перечислены, согласно предложенію Министра, отъ 26 Января, за № 142, въ экстраординарный капиталъ Министерства.
			14) На содержаніе Статскаго Совѣтника Брейтенбаха.	1401	—	По Высочайшему повелѣнію, послѣдовавшему на имя Министра Финансовъ назначено . . . . 1429 р. 60 к. Выдано . . . 1401 — — — И удержано Главнымъ Казначействомъ на составленіе пенсіоннаго капитала . . 28 — 60 — 1429 р. 60 к.
			15) На выдачу столовыхъ Флигель-Адъютанту Графу Ламздорфу . . . 840 р. 60 к. Удержано въ пользу инвалидовъ . . . 8 — 58 к.			Деньги сіи записаны приходомъ по счету № ст.
				849	18	По Высочайше апробованной табели назначено . . . . . 857 р. 76 к

16356 a

Приходъ.				Расходъ.			
	Рубли.	К.	Объясненіе.		Рубли.	К.	Объясненіе.
							Выдано и удержано. . . . . 849 р.18к. Удержано Главнымъ Казначействомъ въ пенсіонный капиталъ, какъ значится по счету подъ № 25, въ ст. 4. . . . . 8–58. 857 р.76
				Итого въ расходѣ.	79694	90	Употребленіе сихъ депо повѣрено по подлинны шуровымъ книгамъ и до кументамъ; при чемъ ника кихъ упущеній и начетов не открыто.
				Сверхъ того: 16) Перечислено въ экстраординарный капиталъ.	20464	55	Деньги сіи значатся при ходомъ по счету къ № лит. Д. въ томъ же коли чествѣ.
				Всего въ расходѣ.	100159	43	
				Къ 184 году осталось налицо.	1202	87	Остатокъ сей записанъ приходомъ по шуровымъ книгамъ 184 года тѣмъ же количествомъ.
Всего.	101362	30		Всего.	101362	30	

Форма къ № 1, лит. Б.

Счетъ суммъ по общему губернскому лѣсному штату. За 184 годъ.

Приходъ.				Расходъ.			
	Рубли.	К.	Объясненіе.		Рубли.	К.	Объясненіе.
1) Къ 184 году оставалось.	377	14	Остатокъ сей записанъ приходомъ тѣмъ же количествомъ, какъ значится по отчету за 184 годъ.	Въ 184 году употреблено: 1) За прежнее время: а) Выдано жалованья Землемѣрамъ за Сентябрскую 184 года треть по неудовлетворенію ихъ въ свое время . . . . . 285 р.71к.			Въ 184 году оставалось выдачѣ то же число.
Къ тому въ 184 году поступило: 2) Изъ Главнаго Казначейства: 1. На жалованье 10 Старшимъ и 70 Младшимъ Запаснымъ Землемѣрамъ . 4451 р.86к.				б) Отчислено для отправленія по принадлежности въ Московскую Казенную Палату, въ замѣнъ выданныхъ оною, на счетъ суммъ Третьяго Департамента Землемѣру на прогоны . 57 р.42к.			Деньги сіи записаны при ходомъ по счету подъ №2 въ ст. 5, въ томъ же числѣ гдѣ объяснено и о повѣркѣ оныхъ.
Зачтено Главнымъ Казначействомъ въ замѣнъ переассигнованныхъ къ отпуску изъ разныхъ Казенныхъ Палатъ на жалованье состоящимъ при оныхъ Землемѣрамъ, по прилагаемой при семъ вѣдомости . 14057 р.14к.					343	15	
				2) За 184 годъ: Выдано жалованья Землемѣрамъ, находя-			

16536 а

Приходъ.				Расходъ.			
	Рубли.	К.	Объясненіе.		Рубли.	К.	Объясненіе.
На прогоны особыхъ коровкахъ и др. бности. 5714 р.28к.				щимся при Департаментѣ . . . . . 2847 р.14к. Сверхъ того удержано: а) За повышеніе чинами. . . . 148 р.57к. б) За гербовую бумагу . . . 21 р.42к. в) За напечатаніе патентовъ и пергаментъ . 17 р.14к. Переассигновано въ Палаты Государственныхъ Имуществъ для выдачи состоящимъ при оныхъ запаснымъ Землемѣрамъ . . 14057 р.14к.			
———	24203	28	Деньги сіи показаны отпускомъ изъ Главнаго Казначейства въ томъ же числѣ по счету подъ № 25. О времени поступленія сихъ денегъ объяснено по счету подъ № 21.	———	17091	41	Деньги сіи записаны приходомъ по счетамъ подъ №№ 19 и 20, въ томъ же самомъ количествѣ, гдѣ объяснено и о повѣркѣ оныхъ. По Высочайше утвержденному 26 Декабря 1837 года штату на сей предметъ назначено . . . . . 18866 р. 80 к Въ то число выдано и удержано Департаментомъ . . . . . 3034 р. 27 к. Переассигновано къ отпуску изъ разныхъ Палатъ Государственныхъ Имуществъ на удовлетвореніе запасныхъ Землемѣровъ жалованьемъ, за надлежащимъ въ пенсіонный капиталъ вычетомъ . . . . . 14057 р. 14 к Переассигнованныя въ Палату деньги 14057 р. 14 к. повѣрены установленнымъ порядкомъ, причемъ оказалось, что изъ числа оныхъ дѣйствительно израсходовано . . . . . 13557 р. 14 к. Осталось по разнымъ случаямъ непужныхъ къ употребленію 500 р. — — Изъ числа непужныхъ къ употребленію выслано Палатами въ Департаментъ . . 350 р. — — (Въ томъ числѣ заключаются деньги, употребленныя на пересылку по почтѣ). Высланныя въ Департаментъ деньги получены въ 184 году и имѣютъ быть показаны по отчету за 184 г. приходомъ. А объ остальныхъ затѣмъ 150 р. производится переписка. Удержано Главнымъ Казначействомъ для пенсіоннаго капитала, какъ значится по счету подъ № 25, въ ст. 5, 377 р. 80 к. Осталось къ выдачѣ въ 184 году 714 р.28 к. ——— 18183р.49к.
							Менѣе 683р.31к.

16336 a

Приходъ.				Расходъ.			
	Рубли.	К.	Объясненіе.		Рубли.	К.	Объясненіе.
				Выдано Механику Белау за поставленные имъ межевые инструменты . . . 3132 р.58к. Употреблено на прогоны чинамъ, командированнымъ по дѣламъ службы . . . 430 р.28к. Внесено въ Государственный Заемный Банкъ въ уплату части капитала и процентовъ, за занятые изъ онаго на построеніе зданій Лѣснаго и Межеваго Института . 714 р.28к.			Расходъ сихъ денегъ произведенъ согласно разрѣшенію Министра Государственныхъ Имуществъ, послѣдовавшему на докладъ Третьяго Департамента, отъ 14 Марта 184 года, за № 571.
							Взносъ сихъ денегъ произведенъ согласно съ Высочайше утвержденнымъ 21 Марта 1838 года докладомъ Министра Государственныхъ Имуществъ.
							О полученіи сихъ денегъ объяснено по счету подъ № 25.
							На прогоны при особыхъ командировкахъ и другія надобности по тому же штату назначено . . . 5714р.28к. Употреблено . . . 4277р.14к. Менѣе 1437р.14к.
			Поступленіе сихъ денегъ повѣрено на основаніи установленныхъ правилъ по подлиннымъ шнуровымъ книгамъ и документамъ; при чемъ никакихъ упущеній и начетовъ не открыто.				Употребленіе сихъ денегъ повѣрено по подлиннымъ шнуровымъ книгамъ и документамъ; причемъ никакихъ упущеній и начетовъ не открыто.
Итого въ приходѣ.	24203	28		Итого въ расходѣ.	21711	68	
				Къ 184 году осталось.	2868	74	Остатокъ сей записанъ приходомъ по шнуровымъ книгамъ 184 года тѣмъ же количествомъ.
Всего.	24580	42		Всего.	24580	42	

Форма къ № 1, лит. В.

Счетъ суммъ, принадлежащихъ Лѣсному и Межевому Институту. За 184 годъ.

Приходъ.				Расходъ.			
	Рубли.	К.	Объясненіе.		Рубли.	К.	Объясненіе.
а) Чиншеваго сбора:							
Въ 184 году оставалось.	766	14	Остатокъ сей записанъ приходомъ тѣмъ же числомъ, какъ значится по отчету 184 года.	Въ 184 году употреблено:			
				а) Чиншеваго сбора:			
Къ тому въ 184 году поступило:							
Внесенныхъ разными владѣльцами за отданные имъ во владѣніе изъ земли, принадлежащей Лѣсному и Межевому Институту участки.	2512	9	Деньги сіи внесены по числу отданныхъ во владѣніе участковъ, согласно правиламъ, Высочайше утвержденнымъ на сей предметъ.	Внесено въ Государственный Заемный Банкъ въ уплату части капитала и процентовъ, за занятые изъ онаго на построеніе зданій Лѣснаго и Межеваго Института 400000 рублей.	714	29	Взносъ сихъ денегъ произведенъ согласно съ Высочайше утвержденнымъ 21 Марта 1838 года докладомъ Министра Государственныхъ Имуществъ.

16336 а

Приходъ.				Расходъ.			
	Рубли.	К.	Объясненіе.		Рубли.	К.	Объясненіе.
Вырученнаго за проданные участки:				б) Вырученнаго за проданные участки:			
184 году остава-	21423	57	Остатокъ сей записанъ приходомъ тѣмъ же числомъ, какъ значится по счету за 184 годъ.	Внесено въ Государственный Заемный Банкъ для приращенія процентами.	17423	57	Въ замѣнъ сихъ денегъ имѣется Государственнаго Заемнаго Банка билетъ, значащійся приходомъ по счету къ №№ 1, 17 и 18 лит. Е. во II отд.
Экономическаго, и остаточнаго капитала Лѣснаго и Межеваго Института.				в) Экономическаго, равно и остаточнаго капитала Лѣснаго и Межеваго Института.			
184 году оста-	24823	57	Остатокъ сей записанъ приходомъ тѣмъ же количествомъ, какъ значится по отчету 184 года.	Отпущено въ Высочайше учрежденную Коммисію для построенія зданій Лѣснаго и Межеваго Института.	3857	14	Деньги сіи по книгамъ Строительной Коммисіи записаны приходомъ тѣмъ же числомъ, и о полученіи оныхъ имѣется увѣдомленіе.
							Употребленіе сихъ денегъ будетъ повѣрено вновь учрежденнымъ, по распоряженію Министра Государственныхъ Имуществъ 20 Іюня 1841 года, на основаніи Высочайше утвержденнаго положенія о Строительной Коммисіи 26 Апрѣля 1837 года, § 42, особымъ Контролемъ.
							Расходъ сихъ денегъ произведенъ на основаніи Высочайше утвержденнаго доклада Министра Государственныхъ Имуществъ 21 Іюня 1838 года.
							Употребленіе сихъ денегъ повѣрено на основаніи установленныхъ правилъ по подлиннымъ шнуровымъ книгамъ и документамъ; при чемъ никакихъ упущеній и начетовъ не открыто.
				И того въ расходѣ.	27000	—	
				Къ 184 году осталось. Чиншеваго сбора . . . 2563р.94к.			
				Вырученнаго за проданные участки . . . 4000———			
				Экономическаго капитала . 15971—43—			
				———	22535	37	Остатокъ сей записанъ приходомъ по шнуровымъ книгамъ 184 года тѣмъ же количествомъ.
			Приходъ сихъ денегъ повѣренъ установленнымъ порядкомъ по подлиннымъ шнуровымъ книгамъ и документамъ; при чемъ никакихъ упущеній и начетовъ не открыто.				
Всего.	49535	37		Всего.	49535	37	

16336 а

Форма къ № 1, лит. Г.

Счетъ суммъ по устройству Лисинскаго учебнаго лѣсничества. За 184 годъ.

Приходъ.				Расходъ.			
	Рубли.	К.	Объясненіе.		Рубли.	К.	Объясненіе.
Въ 184 году:				Въ 184 году употреблено:			
Принято изъ Главнаго Казначейства.	10000	—	Деньги сіи показаны отпускомъ изъ Главнаго Казначейства въ томъ же числѣ по счету подъ № 25. О времени полученія оныхъ объяснено въ счетѣ подъ № 21.	На построеніе дворовъ, для водворенія постоянной лѣсной стражи.	2645	71	По утвержденной Министромъ Государственныхъ Имуществъ смѣтѣ, на сей предметъ назначено то же число.
				Къ 184 году въ остаткѣ.	7354	29	Остатокъ сей записанъ приходомъ по шнуровымъ книгамъ 184 года тѣмъ же количествомъ.
Всего.	10000			Всего.	10000		

Приходъ и расходъ сихъ денегъ повѣренъ по подлиннымъ книгамъ и документамъ, при чемъ никакихъ упущеній начетовъ не открылось.

Форма къ № 1 лит. Д.

Счетъ экстраординарнаго капитала, составляющагося изъ остатковъ штатныхъ суммъ по содержанію Третьяго Департамента Государственныхъ Имуществъ съ Ученымъ Комитетомъ, типографіею и литографіею. За 184 годъ.

Приходъ.				Расходъ.			
	Рубли.	К.	Объясненіе.		Рубли.	К.	Объясненіе.
Въ 184 году:				Въ 184 году употреблено: 1) На выдачу чиновникамъ въ награду . 7714 р. 28 к. 2) Удержано въ пользу увѣчныхъ по 10%. . 857 — 14 —	8571	42	Деньги сіи значатся приходомъ по счету подъ № 20 въ ст. 2, въ томъ же числѣ, гдѣ объяснено и о повѣренныхъ. Выдача сихъ денегъ произведена съ разрѣшенія Министра Государственныхъ Имуществъ.
Перечислено изъ счета суммъ, назначенныхъ на содержаніе Департамента оставшіеся за расходомъ.	20464	53	Деньги сіи значатся расходомъ по счету къ № 1, лит. А, въ томъ же количествѣ.	3) На покупку мебели для Департамента.	7142	85	Расходъ сихъ денегъ произведенъ съ разрѣшенія Министра Государственныхъ Имуществъ.
				4) На отпечатаніе въ типографіи, состоящей при III Департаментѣ, положенія полицейскаго и сельскаго уставовъ.	2857	14	
				Итого въ расходѣ.	18571	41	Употребленіе сихъ денегъ повѣрено на основаніи установленныхъ правилъ по подлиннымъ шнуровымъ книгамъ и документамъ, при чемъ никакихъ упущеній начетовъ не открыто.
				Къ 184 году осталось.	1893	12	Остатокъ сей записанъ приходомъ по шнуровымъ книгамъ 184 года тѣмъ же количествомъ.
Всего.	20464	53		Всего.	20464	53	

16536 а

Форма № 2.

Счетъ суммъ по содержанію Курляндской Межевой Коммисіи. За 184 годъ.

Приходъ.				Расходъ.			
	Рубли.	К.	Объясненіе.		Рубли.	К.	Объясненіе.
184 году поступило:				Въ 184 году употреблено:			
Курляндской Палаты на содержаніе тамошней Межевой Коммисіи.	8211	97	Деньги сіи показаны отпускомъ изъ Палаты въ томъ же числѣ по счету подъ № 25, ст. 12. О полученіи оныхъ объяснено по счету № 21. Поступленіе сихъ денегъ повѣрено на основаніи установленныхъ правилъ по подлиннымъ шнуровымъ книгамъ и документамъ; причемъ никакихъ упущеній и начетовъ не открыто.	1) На выдачу жалованья и столовыхъ Предсѣдателю и жалованья Членамъ, Секретарю, Землемѣрамъ и канцелярскимъ служителямъ.	3171	42	По Высочайше утвержденному 16 Октября 1831 года штату Коммисіи назначено на сей предметъ 3783 р. 28 к. Употреблено же 3171—42— И удержано при отпускѣ на составленіе пенсіоннаго капитала, какъ значится по счету подъ № 25, въ 12 ст., 62 р. 74 к. 3234—16— Менѣе . . . 549 р. 12 к.
				2) На канцелярскіе и другіе расходы.	194	28	По тому же штату назначено на сей предметъ . . . 205 р. 72 к. Употреблено же 194—28 к. Менѣе . . . 11 р. 44 к.
				3) На издержки вообще по обмежеванію казенныхъ имѣній и на платежъ наемнымъ Землемѣрамъ.	4057	14	По тому штату назначено на сей предметъ . . . 4285 р. 71 к. Употреблено же 4057—14— Менѣе. . . 228 р. 57 к.
				Итого въ расходѣ.	7422	84	Употребленіе сихъ денегъ повѣрено на основаніи установленныхъ правилъ, по подлиннымъ шнуровымъ книгамъ и документамъ; причемъ никакихъ упущеній и начетовъ не открыто.
				Къ 184 году осталось.	789	13	Остатокъ сей по отчету за 184 годъ показанъ тѣмъ же числомъ.
Всего.	8211	97		Всего.	8211	97	

16336 a

Форма № 3.

Счетъ суммъ по содержанію Лифляндской Межевой Коммисіи. За 184 годъ.

Приходъ.				Расходъ.			
	Рубли.	К.	Объясненіе.		Рубли.	К.	Объясненіе.
Къ 184 году оставалось.	111	37	Остатокъ сей записанъ приходомъ тѣмъ же количествомъ какъ значится по отчету 184 года.	Въ 184 году употреблено:			
Въ 184 году поступило:				1. На выдачу жалованья Засѣдателю, Помощникамъ Коммисаровъ, Землемѣру и Лѣсному Ревизору. 3064р.			Употребленіе сихъ денегъ повѣрено на основаніи установленныхъ правилъ, по подлиннымъ шуровымъ книгамъ и документамъ; причемъ никакихъ упущеній и начетовъ не открыто.
Изъ Лифляндской Казенной Палаты.	4000	—	Деньги сіи показаны отпускомъ изъ Палаты въ томъ же числѣ по счету подъ № 25, ст. 13. О полученіи оныхъ объяснено по счету подъ № 21. Поступленіе сихъ денегъ повѣрено на основаніи установленныхъ правилъ, по подлиннымъ шуровымъ книгамъ и документамъ; причемъ никакихъ упущеній и начетовъ не открыто.	2. На канцелярскіе расходы. 21р.42к			По Высочайше утвержденному положенію Комитета Министровъ 18 Марта 1830 и мнѣнію Государственнаго Совѣта 5 Октября 183[illegible] года назначено на содержаніе Коммисіи и Верхняго Посредническаго Суда 4285р.71к. Употреблено же 3457р.88к. Менѣе . 827р.83к. Остатокъ сей записанъ приходомъ по шуровымъ книгамъ 184 года тѣмъ же количествомъ.
				3. На расходы по межеванію . 372 р.46к.			
					3457	88	
				Къ 184 году осталось.	653	49	
Всего.	4111	37		Всего.	4111	37	

Форма № 4.

Счетъ суммъ по содержанію Валкской Ревизіонной Межевой Коммисіи. За 184 годъ.

Приходъ.				Расходъ.			
	Рубли.	К.	Объясненіе.		Рубли.	К.	Объясненіе.
Въ 184 году поступило:				Въ 184 году поступило. 1. На выдачу жалованья Предсѣдателю, Секретарю, канцелярскимъ служителямъ и Землемѣрамъ.	1988	78	По Высочайше утвержденному 9 Апрѣля 1823 г. штату назначено на жалованье . . . . 2273р.21к. Выдано же . . 1988р.78к. Менѣе . 284р.43к.
Изъ Лифляндской Казенной Палаты.	2391	75	Деньги сіи показаны отпускомъ изъ Лифляндской Казенной Палаты въ томъ же числѣ по счету подъ № 25, ст. 14. О времени полученія оныхъ объяснено по счету подъ № 21. Поступленіе сихъ денегъ повѣрено на основаніи установленныхъ правилъ, по подлиннымъ шуровымъ книгамъ и документамъ; причемъ никакихъ упущеній и начетовъ не открыто.	2. На канцелярскіе расходы.	148	57	По тому же штату назначено на сей предметъ 157р.14к. Употреблено же . 148р.57к. Менѣе . 8 р.57к. Употребленіе сихъ денегъ повѣрено на основаніи установленныхъ правилъ, по подлиннымъ шуровымъ книгамъ: причемъ никакихъ начетовъ и упущеній не открыто.
				Итого въ расходѣ.	2137	35	Остатокъ сей записанъ приходомъ по шуровымъ книгамъ 184 года тѣмъ же количествомъ.
				Къ 184 году осталось.	254	40	
Всего.	2391	75		Всего.	2391	75	

16556 а

Форма № 5.

тъ суммъ по содержанію Лѣснаго и Межеваго Института съ образцовою ротою лѣсной стражи.
За 184 годъ.

Приходъ.				Расходъ.			
	Рубли.	К.	Объясненіе.		Рубли.	К.	Объясненіе.
184 году посту-				Въ 184 году употреблено:			
Принято изъ Главнаго Казначейства на содержаніе Лѣснаго и Межеваго Института.	92898	2	Деньги сіи показаны отпускомъ изъ Главнаго Казначейства въ томъ же количествѣ по счету подъ № 25, ст. 7. О времени полученія оныхъ объяснено по счету подъ № 21.	На содержаніе Лѣснаго и Межеваго Института:			
				1. На выдачу жалованья Директору, чинамъ, учебной строевой, хозяйственной, медицинской, письменной и полицейской части, церковнослужителямъ и прислугѣ.	31694	28	По Высочайше утвержденному 7 Іюля 1837 года штату назначено на сей предметъ . . . 32860 р. 98 к. Употреблено же 31694—28— Удержано Главнымъ Казначействомъ въ пользу пенсіоннаго капитала, какъ значится по счету подъ № 25, въ ст. 7 . 578—94— Подлежитъ къ выдачѣ въ 184 г. . 200——— И того. 32473—22— Менѣе . 387—76—
Поступило изъ Министерства Внутреннихъ Дѣлъ и Опекунскаго Совѣтовъ на содержаніе въ Институтѣ воспитанниковъ.	20571	43	Деньги сіи показаны расходомъ по счету подъ № 23, въ томъ же количествѣ.				
Внесено разными лицами за содержаніе вакошныхъ пансіонеровъ.	24285	71	О сихъ деньгахъ объяснено по счету подъ № 23.				
				2. На содержаніе церкви и обученіе пѣнію.	450	86	По тому же штату назначено на сей предметъ . . . 457—32— Употребено же 450—86— Менѣе . 6—46—
				3. На содержаніе и умноженіе Библіотеки, Музеума, Физическаго Кабинета и егерскихъ снарядовъ.	1000	——	По тому же штату назначено на сей предметъ . . 1142—85— Употреблено же 1000——— Менѣе . 142—85—
				4. На учебныя пособія.	1657	14	По тому же штату назначено на сей предметъ . . 1714—29— Употреблено же 1657—14— Менѣе . 57—15—
				5. На содержаніе столомъ воспитанниковъ.	19514	28	По тому же штату назначено на сей предметъ. . . 20022—84— Употреблено же 19514—28— Менѣе . 508—56—
				6. На порціи чиновникамъ.	3002	85	По тому же штату назначено на сей предметъ . . 3003—42— Употреблено же 3002—85— Менѣе. . ——57—
				7. На порціи нижнимъ чинамъ.	3942	85	По тому же штату назначено на сей предметъ . . 4223—34— Употреблено же 3942—85— Менѣе . 280—49—
				8. На содержаніе лазарета.	2257	14	По тому же штату назначено на сей предметъ . . 2414—28—

*

16336 a

Приходъ.				Расходъ.			
	Рубли.	К.	Объясненіе.		Рубли.	К.	Объясненіе.
							Употреблено же 2257р.14к Менѣе . 157—14—
				9. На отопленіе и освѣщеніе и содержаніе чистоты.	5714	28	По тому же штату назначено на сей предметъ . . 5714—28— Употреблено же 5714—28—
				10. На содержаніе лѣса и парка.	1342	85	По тому же штату назначено на сей предметъ . . 1714—29— Употреблено же 1342—85— Менѣе . 371—44—
				11. На ремонтъ строенія.	1457	14	По тому же штату назначено на сей предметъ . . 1714—29— Употреблено же 1457—14— Менѣе . 257—15—
				12. На содержаніе экипажа.	2057	14	По тому же штату назначено на сей предметъ . . 2319—99— Употреблено же 2057—14— Менѣе . 262—85—
				13. На мундирныя и аммуничныя вещи употреблено. 30943р.3к.			
				14. Употреблено на припечатаніе въ вѣдомостяхъ объявленій о вызовѣ желающихъ на поставку матеріаловъ . 20—57—	30963	60	Деньги сіи записаны приходомъ въ томъ же числѣ по счету подъ № 25, ст. 4. По тому же штату назначено на сей предметъ . . . 34031р.91к. Употреблено же 30963—60— Менѣе . 3068—31—
				15. На обмундированіе выпускныхъ.	1131	42	По тому же штату назначено на сей предметъ. . . . 1428 р. 60 к. Употреблено же 1131—42— Менѣе . 297 р. 18 к.
				16. На канцелярскіе расходы.	357	14	По тому же штату назначено на сей предметъ . . . . 428—58— Употреблено же 357—14— Менѣе . 71—44—
				17. На наемъ прислуги при кухнѣ и пекарнѣ.	800	—	По тому же штату назначено на сей предметъ . . . 857—13— Употреблено же 800——— Менѣе . 57—13—
				И того на содержаніе Лѣснаго и Межеваго Института въ расходѣ.	107342	97	

16356-а

Приходъ.				Расходъ.			
	Рубли.	К.	Объясненіе.		Рубли.	К.	Объясненіе.
				Сверхъ того:			
				18. Отчислено въ экономическій капиталъ Института.	30212	19	Деньги сіи отчислены въ экономическій капиталъ на основаніи 5 пунк. примѣчанія къ штату Лѣснаго и Межеваго Института, согласно разрѣшенію III Департамента, отъ 15 Января 1839 года, за № 1900, и значатся приходомъ по сему же счету въ III Отдѣленіи, въ тотъ же числѣ.
				Всего въ расходѣ.	137555	16	Употребленіе сихъ денегъ повѣрено на основаніи установленныхъ правилъ, по подлиннымъ шнуровымъ книгамъ и документамъ; при чемъ никакихъ упущеній и начетовъ не открыто.
				Къ 184 году въ остаткѣ.	200	—	Остатокъ сей записанъ приходомъ по шнуровымъ книгамъ 184 года тѣмъ же количествомъ.
			Поступленіе сихъ денегъ повѣрено на основаніи установленныхъ правилъ, по подлиннымъ шнуровымъ книгамъ и документамъ; при чемъ никакихъ упущеній и начетовъ не открыто.				
Всего.	137755	16		Всего.	137755	16	
къ 184 году поступило:				II. На содержаніе образцовой роты лѣсной стражи:			
шло изъ Главнаначейства на содержаніе образцовой лѣсной стражи.	7949	91	Деньги сіи показаны отпускомъ изъ Главнаго Казначейства въ томъ же самомъ количествѣ по счету подъ № 25, ст. 8.	1. На выдачу жалованья офицерамъ, учителямъ и нижнимъ чинамъ.	2057	14	По штату назначено на сей предметъ . . . . . 2305 р. 43 к. Употреблено же. 2057 — 14 — Удержано на пенсіи, какъ значится по счету подъ № 25, въ ст. 8 . . . . . 25 — 52 — Менѣе . 222 — 77 —
			О времени полученія оныхъ объяснено по счету подъ № 21. Поступленіе сихъ денегъ повѣрено на основаніи установленныхъ правилъ, по подлиннымъ шнуровымъ книгамъ и документамъ, при чемъ никакихъ упущеній и начетовъ не оказалось.	2. На порціоны нижнимъ чинамъ.	2942	85	По тому же штату назначено на сей предметъ . . . . 3303 — 3 — Употреблено же 2942 — 85 — Менѣе . 420 — 18 —
				3. На обмундированіе нижнихъ чиновъ.	2004	—	По тому же штату назначено на сей предметъ . . . . 2306 — 97 — Употреблено же 2004 — — — Менѣе . 302 — 97 —
				И того по содержанію образцовой роты.	7003	99	

16336 а

Приходъ.				Расходъ.			
	Рубли.	К.	Объясненіе.		Рубли.	К.	Объясненіе.
				Сверхъ того: 4. Отчислено въ экономическій капиталъ Института.	945	92	Деньги сіи отчислены въ экономическій капиталъ Института на основаніи примѣчанія къ штату Лѣснаго и Межеваго Института и согласно разрѣшенія Департамента, отъ 15 Января 1839 г., за № 1900, и зачатся приходомъ по сему же счету въ III Отдѣленіи въ томъ же числѣ.
				Всего по содержанію образцовой роты въ расходѣ.	7949	91	
Всего.	7949	91		Всего.	7949	91	
III. Экономическаго капитала Лѣснаго и Межеваго Института къ 1839 г. оставалось.	3428	57		III. Экономическаго капитала Лѣснаго и Межеваго Института въ 1838 году употреблено:			
Къ тому вновь поступило: причислено оставшихся за расходомъ:				1. На обмундированіе воспитанниковъ.	14285	71	Расходы сіи произведены съ разрѣшенія Министра Государственныхъ Имуществъ.
а) Отъ содержанія Института . . 30212 р. 19 к.				2. На отопленіе и освѣщеніе по недостатку назначенныхъ на сей предметъ штатомъ.	1142	85	Расходъ сихъ денегъ произведенъ съ разрѣшенія Департамента Государственныхъ Имуществъ.
б) Отъ содержанія образцовой роты . . 945— 92—				3. На построеніе бараковъ. . .	3714	28	Расходъ сихъ денегъ произведенъ съ разрѣшенія Министра Государственныхъ Имуществъ.
	31158	11	Деньги сіи значатся расходомъ по сему же счету въ I Отд., ст. 18 . . . 30212 р. 19 к. Во II Отд., ст. 4. 945 — 92 —				
			Поступленіе сихъ денегъ повѣрено на основаніи установленныхъ правилъ, по подлиннымъ шнуровымъ книгамъ и документамъ; при чемъ никакихъ упущеній и начетовъ не открыто.	И того въ расходѣ.	19142	84	Употребленіе сихъ денегъ повѣрено на основаніи установленныхъ правилъ, по подлиннымъ шнуровымъ книгамъ и документамъ; при чемъ никакихъ упущеній и начетовъ не открыто.
				Къ 184 году осталось.	15443	84	Остатокъ сей записанъ приходомъ по шнуровымъ книгамъ 184 г. тѣмъ количествомъ.
Всего.	34586	68		Всего.	34586	68	

16336 а

Форма № 6.

Счетъ суммъ на содержаніе Горыгорѣцкой Земледѣльческой Школы. За 184 годъ.

Приходъ.

	Рубли.	К.	Объясненіе.
184 году оста-	4514	29	Остатокъ сей записанъ приходомъ тѣмъ же количествомъ, какъ значится по отчету 184 года.
184 году посту- изъ Могилевской зной Палаты:			
Въ число ассиг- ныхъ на расходы росписи 1837 го- . . . 2857 р. 14 к.			
Число 38375 ассигнован- но по росписи года . 22857 р. 14 к.	25714	28	Деньги сіи показаны отпускомъ изъ Могилевской Казенной Палаты въ томъ же числѣ подъ № 25; о времени же поступленія оныхъ объяснено по счету подъ № 21.
Внесенныхъ раз- ночинцами на ное содержаніе школъ воспитан- цъ	9657	14	По росписи на 184 годъ зачтено въ число положенныхъ по штату въ замѣнъ долженствовавшихъ поступить за содержаніе воспитанниковъ . . 10857 р. 14 к.
			Въ то число въ 184 году поступило . 9657 р. 14 к. Въ недоимкѣ . . 1200 р. — —
			И того 10857 р. 14 к.

Расходъ.

	Рубли.	К.	Объясненіе.
Въ 184 году употреблено:			
а) За прежнее время.			
1. На выдачу жалованья чиновникамъ.	1057	14	Къ 184 году осталось слѣдующихъ къ выдачѣ жалованья то же число.
б) За 184 годъ.			
			По Высочайше утвержденному 26 Апрѣля 1836 года штату назначено насей предметъ . . . 12059 р. 17 к. Употреблено же 11074 р. 29 к. И удержано при отпускѣ на составленіе пенсіоннаго капитала, какъ значится по счету подъ . . . 206 р. 26 к.
2. На выдачу жалованья чинамъ школъ.	11074	29	И того 11280 р. 55 к. Менѣе . 778 р. 62 к.
3. На содержаніе надсмотрщиковъ при полевыхъ работахъ надъ скотомъ, анбаромъ и проч.	200	—	По тому же штату на сей предметъ назначено . . . 480 р. 45 к. Употреблено же 200 р. — — Менѣе . 280 р. 45 к.
4. На содержаніе воспитанниковъ.	10000	—	По тому же штату на сей предметъ назначено . . . 10714 р. 29 к. Употреблено же 10000 р. — — Менѣе . 714 р. 29 к.
5. На жалованье, одежду и содержаніе прислужниковъ при домашнихъ и сельскихъ работахъ изъ казенныхъ крестьянъ.	1491	43	По тому же штату на сей предметъ назначено . . . 1714 р. 29 к. Употреблено же 1491 р. 43 к. Менѣе . 222 р. 86 к.
6. На производство столовыхъ порцій.	1285	71	По тому же штату на сей предметъ назначено . . . 1428 р. 57 к. Употреблено же 1285 р. 71 к. Менѣе . 142 р. 86 к.
7. На порціонные припасы, кои не могли быть выданы изъ произведенія экономіи.	1371	43	По тому же штату на сей предметъ назначено . . . 1645 р. 71 к. Употреблено же 1371 р. 43 к. Менѣе . 274 р. 28 к.

16536 а

Приходъ.				Расходъ.			
	Рубли.	К.	Объясненіе.		Рубли.	К.	Объясненіе.
				8 На содержаніе служителей изъ отставныхъ солдатъ съ обмундированіемъ.	394	29	По тому же штату на сей предметъ назначено . . . 457 р. 5 Употреблено же 394 р. 2 Менѣе . 63 р. 3
				9. На медикаменты и дополнительныхъ . . на госпиталь.	1251	43	По тому же штату на сей предметъ назначено . . . 1285 р. 7 Употреблено же 1251 р. 4 Менѣе . 34 р. 3
				10. На учебные припасы, библіотеку, модели и инструменты.	1371	43	По тому же штату на сей предметъ назначено . . . 1428 р. 5 Употреблено же 1371 р. 4 Менѣе . 57 р. 1
				11. На канцелярскіе расходы.	331	43	По тому же штату на сей предметъ назначено . . . 342 р. 8 Употреблено же 331 р. 4 Менѣе . 11 р. 4
				12. На отопленіе и освѣщеніе.	2677	14	По тому же штату на сей предметъ назначено . . . 2708 р. 5 Употреблено же 2677 р. 1 Менѣе . 31 р. 4
				13. На ремонтъ строенія.	1680	—	По тому же штату на сей предметъ назначено . . . 1714 р. 2 Употреблено же 1680 р. — Менѣе . 34 р. 2
				14. На столовое бѣлье и посуду.	421	45	По тому же штату на сей предметъ назначено . . . 428 р. 58 Употреблено же 421 р. 43 Менѣе . 7 р. 15
				15. На ремонтъ скота, земледѣльческихъ орудій, пожарныхъ инструментовъ и проч.	1128	57	По тому же штату на сей предметъ назначено . . . 1142 р. 8 Употреблено же 1128 р. 5 Менѣе . 14 р. 3
				16. На разные расходы по опытной запашкѣ.	281	14	По тому же штату на сей предметъ назначено . . . 285 р. 7 Употреблено же 281 р. 1 Менѣе . 4 р. 5
				17. На угощеніе пріѣзжающихъ посѣтителей.	554	29	По тому же штату на сей предметъ назначено . . . 571 р. Употреблено же 554 р. Менѣе . 17 р.
				18 На одежду выпускаемыхъ ежегодно 6 казенныхъ воспитанниковъ.	171	42	По тому же штату на сей предметъ назначено . . . 171 р. Употреблено то же
				Итого въ расходѣ.	36742	57	

16536 а

Приходъ.				Расходъ.			
	Рубли.	К.	Объясненіе.		Рубли.	К.	Объясненіе.
				19. Отчислено въ экономическій капиталъ.	2688	35	Деньги сіи значатся приходомъ по сему же счету лит. А., тѣмъ же числомъ.
Итого въ приходѣ.	55571	42	Поступленіе сихъ денегъ повѣрено на основаніи установленныхъ правилъ, по подлиннымъ шнуровымъ книгамъ и документамъ; причемъ никакихъ упущеній и начетовъ не открыто.	Итого въ расходѣ.	59430	92	Употребленіе сихъ денегъ повѣрено на основаніи установленныхъ правилъ, по подлиннымъ шнуровымъ книгамъ и документамъ; причемъ никакихъ упущеній и начетовъ не открыто.
				Къ 184 году осталось.	454	79	Остатокъ сей записанъ приходомъ по шнуровымъ книгамъ 184 года тѣмъ же количествомъ.
Всего	59885	71		Всего.	59885	71	

Форма къ № 6, лит. А.

Счетъ экономической суммы Горыгорѣцкой Земледѣльческой Школы. За 184 годъ.

Приходъ.				Расходъ.			
	Рубли.	К.	Объясненіе.		Рубли.	К.	Объясненіе.
184 году.				Въ 184 году употреблено:			
Отчислено изъ ыхъ суммъ Горѣцкой Земледѣльческой Школы ѣшіеся за расходъ отъ 184 года.	2688	35	Деньги сіи показаны расходомъ по счету подъ № 6, въ ст. 19 въ томъ же числѣ.	На отправленіе за границу.	400	—	Расходъ сей произведенъ съ разрѣшенія Министра Государственныхъ Имуществъ, изъясненнаго въ предписаніи III Департамента, отъ 20 Апрѣля 184 года, за № .
				Итого въ расходѣ.	400	—	
				Къ 184 году въ остаткѣ.	2288	35	Остатокъ сей записанъ по шнуровымъ книгамъ 184 года въ томъ же количествѣ.
Всего.	2688	35		Всего.	2688	35	

ходъ и расходъ сихъ денегъ повѣренъ по подлиннымъ шнуровымъ книгамъ и документамъ; причемъ начетовъ и упущеній не открыто.

16336 a

Форма, № 7.

Счетъ суммъ по содержанію Лисинскаго Учебнаго Лѣсничества. За 184 годъ.

Приходъ.				Расходъ.			
	Рубли.	К.	Объясненіе.		Рубли.	К.	Объясненіе.
I. Штатныхъ суммъ.				I. Штатныхъ суммъ.			
Въ 184 году поступило изъ Главнаго Казначейства на содержаніе лѣсничества.	19610	58	Деньги сіи показаны отпускомъ изъ Главнаго Казначейства въ томъ же числѣ по счету подъ № 25. О времени полученія оныхъ объяснено по счету подъ № 21.	Въ 184 году употреблено:			
				1. На жалованье чиновникамъ въ лѣсничествѣ состоящимъ, практикантамъ и служителямъ.	7228	57	По штату Высочайше утвержденному 7 Декабря 1834 года назначено на сей предметъ . . . . 7961 р. 72 к. Употреблено же. 7228—57— Удержано Главнымъ Казначействомъ на составленіе пенсіоннаго капитала, какъ значится по счету подъ № 25 . . . 85—85— Менѣе . 647—30—
				2. На содержаніе стола офицеровъ и практикантовъ.	2140	46	По тому же штату назначено на сей предметъ . . 2743—20— Употреблено же. 2140—46— Менѣе . 602—74—
				3. На подъемъ имъ при выпускѣ.	1971	42	По тому же штату назначено на сей предметъ . . 2057—4— Употреблено же. 1971—42— Менѣе . 85—62—
				4. На содержаніе 10 лошадей, открытыхъ бричекъ и проч.	1045	62	По тому же штату назначено на сей предметъ . . 1057—14— Употреблено же. 1045—62— Менѣе . 11—52—
				5. На отопленіе и освѣщеніе.	404	91	По тому же штату назначено на сей предметъ . . 857—13— Употреблено же. 404—91— Менѣе . 452—22—
				6. На ремонтъ домовъ.	295	4	По тому же штату назначено на сей предметъ . . . . 857 р. 13 к. Употреблено же. 295 — 4— Менѣе . 562 — 9—
				7. На библіотеку, учебныя пособія и канцелярскіе матеріалы.	400	18	По тому же штату назначено на сей предметъ . . . . 428 — 58— Употреблено же. 409 — 18— Менѣе. . 19 — 40—
				8. На лекарства.	135	25	По тому же штату назначено на сей предметъ . . . . 142 — 86— Употреблено же. 135 — 25— Менѣе . . 7 — 61—
				9. На ремонтъ посуды, постелей и разные непредвидимые расходы.	306	16	По тому же штату назначено на сей предметъ . . . . 971 — 43— Употреблено же. 306 — 16— Менѣе . 665 — 27—

16556 a

Приходъ.				Расходъ.			
	Рубли.	К.	Объясненіе.		Рубли.	К.	Объясненіе.
				10. При надзорѣ за дачею, на выдачу жалованья и раазѣздныхъ младшимъ лѣсничимъ для охраненія Лисинской дачи.	600	—	По тому же штату назначено на сей предметъ . . . . 685 р. 96 к. Употреблено же. 600 — — — Удержано Главнымъ Казначействомъ на составленіе пенсіоннаго капитала. . 9 — 16— Менѣе . 76 — 80—
				11. На отопленіе, освѣщеніе и починку домовъ.	208	71	По тому же штату назначено на сей предметъ . . . . 285 — 72— Употреблено же. 208 — 71— Менѣе . 77 — 1—
				12. На конныхъ объѣздчиковъ.	800	11	По тому же штату назначено на сей предметъ . . . . 1028 — 88— Употреблено же. 800 — 11— Менѣе . 228 — 77—
				13. На дѣйствующихъ лѣсныхъ стрѣлковъ въ 12 дворахъ постоянной лѣсной стражи.	265	71	По тому же штату назначено на сей предметъ. . . . . 343 — 8— Употреблено же. 265 — 71— Менѣе. . 77 — 37—
				14. На содержаніе сообщеній шатровъ и проч.	232	—	По тому же штату назначено на сей предметъ. . . . . 285 — 72— Употреблено же. 232 — — — Менѣе. . 53 — 72—
				Итого.	16043	14	
				15. Отчислено въ экономическій капиталъ.	3567	44	
Итого штатныхъ суммъ въ приходѣ.	19610	58	Поступленіе сихъ денегъ повѣрено на основаніи установленныхъ правилъ, по подлиннымъ шнуровымъ книгамъ и документамъ.	Итого штатныхъ суммъ въ расходѣ.	19610	58	Употребленіе сихъ денегъ повѣрено на основаніи установленныхъ правилъ, по подлиннымъ шнуровымъ книгамъ и документамъ; при чемъ никакихъ упущеній и начетовъ не открыто.
II. Экономическаго капитала.				II. Экономическаго капитала:			
Перечислены изъ штатныхъ суммъ оставшіяся за расходомъ въ 184 году.	3567	44	Деньги сіи значатся расходомъ по сему же счету въ 1 отдѣленіи, въ ст. 15.	1. На угощеніе пріѣзжающихъ въ лѣсничество особъ.	285	71	По Высочайше утвержденному докладу 1 Января 1837 года назначено на сей предметъ изъ остатковъ отъ штатныхъ суммъ. 285 р. 71 к.

16536 a

Приходъ.				Расходъ.			
	Рубли.	К.	Объясненіе.		Рубли.	К.	Объясненіе.
				2. На жалованье Доктору.	257	14	По тому же докладу назначено . . 287 р. 14 к. Употреблено же. 257 — 14 — Менѣе. 30 р. — к
				3. На жалованье Священнику и причетнику.	100	—	По тому же докладу назначено на жалованье Священнику. 85 — 71 — Причетнику . . 14 — 29 — Всего . . . . 100 — — Употреблено то же.
				4. На наемъ квартиры въ С. Петербургѣ.	137	14	Расходъ сей произведенъ по предписанію Министра Финансовъ, отъ 25 Сентября 1836 года, за № 4088, коимъ назначено на наемъ квартиры 137 р. 14 к.
				5. Выдано въ награду и пособіе . . . 1833 р. 44 к. Удержано въ пользу инвалидовъ, . . 203—71—			Деньги сіи 203 р. 71 к. записаны приходомъ по счету подъ № 20 въ ст. 2 въ томъ же числѣ, гдѣ объяснена и повѣрка сего счета.
					2037	13	Расходъ сихъ денегъ произведенъ на основаніи 3 пункта примѣчанія къ штату лѣсничества, Высочайше утвержденнаго 7 Декабря 1834 года съ разрѣшенія Министра Государственныхъ Имуществъ.
И того экономическаго капитала въ приходѣ.	3567	44	Поступленіе сихъ денегъ повѣрено на основаніи установленныхъ правилъ, по подлиннымъ шнуровымъ книгамъ и документамъ.	И того экономическихъ суммъ въ расходѣ.	2817	12	Употребленіе сихъ денегъ повѣрено на основаніи установленныхъ правилъ, по подлиннымъ шнуровымъ книгамъ и документамъ, причемъ никакихъ упущеній и начетовъ не открыто.
				6. За тѣмъ къ 184 году въ остаткѣ.	750	32	Остатокъ сей записанъ приходомъ по шнуровымъ книгамъ 184 года тѣмъ же количествомъ.
				Итого.	3567	44	
III. Выручаемыхъ отъ продажи лѣсныхъ матеріаловъ.				III. Выручаемыхъ отъ продажи лѣсныхъ матеріаловъ.			
1. Отъ 184 года оставалось.	4200	—	Остатокъ сей по отчету Третьяго Департамента Государственныхъ Имуществъ за 184 годъ въ счетѣ подъ № лит. показанъ тѣмъ же числомъ.	1. Выдано крестьянину Васильеву съ 24 товарищами, находившихся при лѣсной работѣ по 7 р. 50 к. каждому въ мѣсяцъ, всего.	2857	50	Выдача сихъ денегъ по числу находившихся при лѣсной работѣ людей и назначенной цѣнѣ на каждаго, произведена правильно.
Къ тому поступило:							
2. Взысканныхъ съ разныхъ лицъ за самовольную порубку деревъ попенныхъ денегъ.	100	—	Деньги сіи записаны на приходъ въ томъ самомъ количествѣ, въ какомъ оныя получены и какъ по расчету слѣдовало.	2. Выдано купцу Никитину за купленные у него для лѣсныхъ работъ инструменты.	120	—	Расходъ сей произведенъ на основаніи предписанія Третьяго Департамента Государственныхъ Имуществъ, отъ 22 Іюня 184 года, за № 4066.

16336 а

Приходъ.	Рубли.	К.	Объясненіе.	Расходъ.	Рубли.	К.	Объясненіе.
Полученныхъ отъ ...канта Нотбека за ...ж. дровъ.	375	—	Деньги сіи записаны въ приходъ на основаніи предписанія Третьяго Департамента Государственныхъ Имуществъ, отъ 3 Сентября 184 года, за № 4807, и въ томъ самомъ количествѣ, въ какомъ слѣдовало получить отъ фабриканта Нотбека.				Употребленіе денегъ повѣрено на основаніи установленныхъ правилъ, по подлиннымъ шнуровымъ книгамъ и документамъ, при чемъ никакихъ упущеній и начетовъ не открыто. Остатокъ сей записанъ приходомъ по шнуровымъ книгамъ 184 года тѣмъ же количествомъ.
...го лѣсныхъ до...въ въ приходѣ.	4675	—	Поступленіе сихъ денегъ повѣрено на основаніи установленныхъ правилъ, по подлиннымъ шнуровымъ книгамъ и документамъ.	И того лѣсныхъ доходовъ въ расходѣ.	2977	50	
				3. За тѣмъ къ 184 году въ остаткѣ.	1697	50	
					4675	—	
Всего.	27853	2		Всего.	27853	2	

Форма № 8-й.

Счетъ суммъ по содержанію Луганской образцовой фермы. За 184 годъ.

Приходъ.	Рубли.	К.	Объясненіе.	Расходъ.	Рубли.	К.	Объясненіе.
...184 году оста...ть.	138	76	Остатокъ сей записанъ приходомъ тѣмъ же количествомъ, какъ значится по отчету за 184 годъ.	Въ 184 году употреблено:			
...184 году посту...:				1. На содержаніе рабочихъ семействъ и занимающихся работою.	1422	85	По смѣтѣ расходовъ утвержденной Министромъ Государственныхъ Имуществъ 9 Декабря 184 года назначено на сей предметъ . . . 1428 р. 57 к. Употреблено же 1422—85— Менѣе . , 5—72—
...отъ Екатеринослав...о Вице-Губернато...и расходы, ассиг...нные по смѣтѣ.	2857	14	Деньги сіи показаны отпускомъ изъ Екатеринославской Казенной Палаты въ томъ же числѣ по счету подъ № 25.	2. На содержаніе лазарета.	60	98	По той же смѣтѣ назначено на сей предметъ . . . . 338 р. 80 к. Употреблено же 60—98— Менѣе . 277—82—
...ученныхъ отъ ...жи.			О времени полученія оныхъ объяснено по счету подъ № 21.				
...Разныхъ произра...ній.	52	65					
...медѣльческихъ ...дій.	72	85					
...болѣвшаго вола.	24						
...ухъ лошадей.	16						

16336 а

Приходъ.				Расходъ.			
	Рубли.	К.	Объясненіе.		Рубли.	К.	Объясненіе.
3. Взысканныхъ за прокормленіе на фермѣ воловъ.	—	57		3. На покупку двухъ лошадей и одного вола.	85	71	По тому же штату назначено на сей предметъ . . . . 85 р. 71 к. Употреблено то же.
4. Удержанныхъ изъ жалованья рабочихъ за небывшія за бодѣзнію на работѣ дни.	3	40		4. На покупку земледѣльческихъ орудій.	107	14	По тому же штату назначено на сей предметъ . . . . 108 р. 28 к. Употреблено же 107—14— Менѣе . . 1—14—
5. Взысканныхъ оказавшихся по ревизіи въ передачѣ при покупкѣ книгъ въ 184 году.	2	21	О сихъ деньгахъ подробно объяснено въ счетѣ подъ No 24.	5. На экономическія потребности.	26	57	По той же смѣтѣ назначено . . 28 р. 60 к. Употреблено же 26—57— Менѣе . . 2—3—
				6. На переправу разной посуды.	20	57	По той же смѣтѣ на сей предметъ назначено . . . . 20 р. 57 к. Употреблено то же.
				7. На рабочіе припасы.	56	85	По той же смѣтѣ на сей предметъ назначено . . . . 56 р. 85 к. Употреблено то же.
				8 На матеріалы для употребленія въ натурѣ.	206	51	По той же смѣтѣ назначено на сей предметъ . . . . 208 р. 57 к. Употреблено же 206—51— Менѣе. . 2—1—
				9. По сушильнѣ Вайдовой и Крапповой мельницъ.	18	35	По той же смѣтѣ на сей предметъ назначено. . . . . 28 р. 60 к. Употреблено же 18—35— Менѣе 10 р. 25 к.
				10. На выдачу платы ремесленникамъ.	275	72	По той же смѣтѣ на сей предметъ назначено . . . . 285 р. 71 к. Употреблено же 275 р. 72 к. Менѣе 9 р. 99 к.
				11. На покупку разныхъ потребностей вообще.	625	93	По той же смѣтѣ на сей предметъ назначено . . . 796 р. 85 к. Употреблено же 625 р. 93 к. Менѣе 170 р. 92 к.
Итого въ 184 году въ приходѣ	3028	82	Поступленіе сихъ денегъ повѣрено на основаніи установленныхъ правилъ, по подлиннымъ шнуровымъ книгамъ и документамъ.	Итого въ 184 году въ расходѣ.	2907	18	Употребленіе сихъ денегъ повѣрено на основаніи установленныхъ правилъ, по подлиннымъ шнуровымъ книгамъ и документамъ; причемъ никакихъ упущеній и начетовъ не открыто.
				12. Къ 184 году осталось.	260	40	Остатокъ сей записанъ приходомъ, по шнуровымъ книгамъ 184 года тѣмъ же количествомъ.
Всего.	3167	58		Всего.	3167	58	

16336 а

Форма № 9.

Счетъ суммъ по содержанію Вольскаго сада въ Саратовской губерніи. За 184 годъ.

Приходъ.				Расходъ.			
	Рубли.	К.	Объясненіе.		Рубли.	К.	Объясненіе.
84 году поступило:				Въ 184 году употреблено:			
изъ Саратовской ной Палаты.	424	77	Деньги сіи показаны отпускомъ изъ Саратовской Казенной Палаты въ томъ же числѣ по счету подъ № 25. О времени полученія оныхъ объяснено по счёту подъ № 21.	1. На наемъ садовниковъ.	108	57	
				2. На наемъ рабочихъ.	128	57	
				3. На покупку для обмазки деревьевъ и обмазки прививковъ, матеріаловъ.	32	80	
				4. На покупку дровъ для отапливанія.	9	28	
				5. На подматыжеваніе, поливку деревъ, обираніе червей съ деревъ и разные непредвидимые расходы.	227	34	
				6. Отослано въ Вольскую Городскую Думу для уплаты слѣдующихъ оной съ трехъ мукомольныхъ мельницъ оброчныхъ.	5	42	По Высочайше утвержденному въ 29 день Марта 1832 года положенію Комитета Министровъ назначено на содержаніе Вольскаго въ Саратовской губерніи сада. 424 р. 77 к. И по разрѣшенію МинистраФинансовъ, отъ 20 Марта 1835 года послѣдовавшему, къ отпуску на счетъ дохода отъ сада назначено. 93 — 14 — 517 — 91 — Дѣйствительно же употреблено. 511 — 98 — Менѣе. 5 — 93 — Употребленіе сихъ денегъ повѣрено на основаніи установленныхъ правилъ, по подлиннымъ шнуровымъ книгамъ и документамъ; при чемъ никакихъ упущеній и начетовъ не открыто.
				И того въ 184 году въ расходѣ.	511	98	
Выручено за проданные плоды и растенія	120	14	Деньги сіи записаны на приходъ въ томъ самомъ количествѣ, въ какомъ оныя дѣйствительно выручены; цѣны же на проданные плоды и растенія утверждены Гражданскимъ Губернаторомъ.				
го въ 184 году ходѣ.	544	91	Поступленіе сихъ денегъ повѣрено на основаніи установленныхъ правилъ по подлиннымъ шнуровымъ книгамъ и документамъ; при чемъ никакихъ упущеній и начетовъ не открыто.	Къ 184 году осталось.	32	93	Остатокъ сей записанъ приходомъ по шнуровымъ книгамъ 184 года тѣмъ же количествомъ.
Всего.	544	91		Всего.	544	91	

16336 a

Форма № 10.

Счетъ суммъ по содержанію и улучшенію садоводства въ Грузіи. За 184 годъ.

Приходъ.				Расходъ.			
	Рубли.	К.	Объясненіе.		Рубли.	К.	Объясненіе.
Въ 184 году поступило:				Въ 184 году употреблено:			
Изъ Грузино-Имеретинской Казенной Палаты.	2656	82	Деньги сіи показаны отпускомъ изъ Грузино-Имеретинской Казенной Палаты въ томъ же числѣ по счету подъ № 25. О времени полученія оныхъ объяснено по счету подъ № 21. Поступленіе сихъ денегъ повѣрено на основаніи установленныхъ правилъ, по подлиннымъ шнуровымъ книгамъ и документамъ; при чемъ никакихъ упущеній и начетовъ не открыто.	1. На выдачу жалованья: Коммисарамъ:			
				а) Тифлисскому.	252		
				б) Елисаветпольскому.	201	60	
				2. На содержаніе казеннаго сада.	257	14	
				3. На исправленіе дома состоящаго въ вѣдѣніи Казенной Палаты.	30	35	
				Итого.	741	59	По Высочайше утвержденному тогда-то положенію Комитета Министровъ назначено на содержаніе и улучшеніе садоводства въ Грузіи. 2656 р. 82 к. Употреблено же . . . . 741 р. 59 к. Менѣе . 1915 р. 23 к. Употребленіе сихъ денегъ повѣрено на основаніи установленныхъ правилъ, по подлиннымъ шнуровымъ книгамъ и документамъ; при чемъ никакихъ упущеній и начетовъ не открыто.
				Къ 184 году осталось.	1915	23	Остатокъ сей записанъ приходомъ по шнуровымъ книгамъ 184 года тѣмъ же количествомъ.
Всего.	2656	82		Всего.	2656	82	

16536 а

Форма № 11.

Счетъ суммъ по содержанію Императорскаго сада въ Одессѣ. За 184 годъ.

Приходъ.				Расходъ.			
	Рубли.	К.	Объясненіе.		Рубли.	К.	Объясненіе.
184 году поступило:				Въ 184 году употреблено:			
Херсонской Каей Палаты.	3697	74	Деньги сіи показаны отпускомъ изъ Казенной Палаты въ томъ же числѣ по счету подъ № 25.	1. На выдачу жалованья Директору сада.	840	60	На основаніи Высочайшаго повелѣнія, 26 Февраля 1820 года назначено на сей предметъ . . 857 р. 76 к. Употреблено же. 840 — 60 — и удержано при отпускѣ на составленіе пенсіоннаго капитала, какъ значится по счету подъ № 25 въ ст. 18. . . . . 17 — 16 — 857 — 76 —
			О времени полученія оныхъ объяснено по счету подъ № 21.				
			Поступленіе сихъ денегъ повѣрено на основаніи установленныхъ правилъ, по подлиннымъ шнуровымъ книгамъ и документамъ, при чемъ никакихъ упущеній и начетовъ не открыто.	2. На разные расходы по содержанію сада.	2375	71	По тому же штату назначено на сей предметъ . . 2857 — 14 — Употреблено же. 2375 — 71 — Менѣе . 481 р. 43 к.
				И того въ расходѣ.	3216	31	Употребленіе сихъ денегъ повѣрено на основаніи установленныхъ правилъ, по подлиннымъ шнуровымъ книгамъ и документамъ; при чемъ никакихъ упущеній и начетовъ не открыто.
				3. Къ 184 году осталось.	481	43	Остатокъ сей записанъ приходомъ по шнуровымъ книгамъ 184 года тѣмъ же количествомъ.
Всего.	3697	74		Всего.	3697	74	

Форма № 12.

Счетъ суммъ по содержанію Пензенскаго Училища Садоводства. За 184 годъ.

Приходъ.				Расходъ.			
	Рубли.	К.	Объясненіе.		Рубли.	К.	Объясненіе.
184 году поступило.				Въ 184 году употреблено.			
Изъ Пензенской Казенной Палаты.	5714	28	Деньги сіи показаны отпускомъ изъ Казенной Палаты въ томъ же числѣ по счету подъ № 25.	1. На выдачу жалованья: садовнику, подмастерьямъ, доктору, учителямъ, надзирателю, сторожамъ и караульщикамъ.	1857	71	По утвержденной Министромъ Государственныхъ Имуществъ 21 Декабря 184 года смѣтѣ на 184 годъ опредѣлено на сей предметъ . . . . 2000 р. Употреблено же. 1857 р. 71 к. Менѣе . . 143 р. 29 к
			О времени полученія оныхъ объяснено по счету подъ № 21.				
			Поступленіе сихъ денегъ повѣрено на основаніи уста-				

16336 a

Приходъ.				Расходъ.			
	Рубли.	К.	Объясненіе.		Рубли.	К.	Объясненіе.
			новленныхъ правилъ, по подлиннымъ шнуровымъ книгамъ и документамъ, при чемъ никакихъ упущеній и пачетовъ не открыто.	2. На наемъ работниковъ.	1200	—	По той же смѣтѣ назначено . . . 1500 р. Употреблено же. 1200— Менѣе . 300—
				3. На содержаніе учениковъ.	757	14	По той же смѣтѣ назначено . . . 800— Употреблено же. 757—14 Менѣе . 42—86
				4. На содержаніе Надзирателя по хозяйственной части, кухарки, прачки, посуды и лошадей.	194	28	По той же смѣтѣ назначено . . . 200— Употреблено же. 194—28 Менѣе. . 5—72
				5. На учебныя пособія, канцелярскій расходъ и на лекарство.	82	28	По той же смѣтѣ назначено . . . 90— Употреблено же. 82—28 Менѣе. . 7—72
				6. На покупку новыхъ и починку старыхъ инструментовъ.	85	71	По той же смѣтѣ назначено . . . 90— Употреблено же. 85—71 Менѣе. . 4—29
				7. На покупку матеріаловъ для производства работъ.	171	42	По той же смѣтѣ назначено . . . 200— Употреблено же. 171—42 Менѣе . . 28—58
				8. На отопленіе и освѣщеніе.	502	85	По той же смѣтѣ назначено . . . 600— Употреблено же. 502—85 Менѣе . . 97—15
				9. На содержаніе кучеровъ и лошадей для разъѣздовъ.	477	14	По той же смѣтѣ назначено . . . 500— Употреблено же. 477—14 Менѣе . . 22—86
							Употребленіе сихъ денегъ повѣрено на основаніи установленныхъ правилъ, по подлиннымъ шнуровымъ книгамъ и документамъ; при чемъ никакихъ упущеній и пачетовъ не открыто.
				И того въ расходѣ.	5328	53	
				Къ 184 году осталось.	385	75	Остатокъ сей записанъ приходомъ по шнуровымъ книгамъ 184 года тѣмъ же количествомъ.
Всего.	5714	28		Всего.	5714	28	

16556 а

Форма № 13.

Счетъ суммъ по содержанію Инспекціи сельскаго хозяйства Южныхъ губерній. За 184 годъ.

Приходъ.				Расходъ.			
	Рубли.	К.	Объясненіе.		Рубли.	К.	Объясненіе.
184 году поступило:				Въ 184 году употреблено:			
Изъ Таврической ной Палаты.	7388	2	Деньги сіи показаны отпускомъ изъ Таврической Казенной Палаты въ томъ же числѣ по счету подъ № 25 въ ст. 20. О времени полученія оныхъ объяснено по счету подъ № 21.	1. На выдачу жалованья и столовыхъ деньгъ чинамъ Инспекціи. . . 2870 р. Удержано: За повышеніе чинами . . 73— За гербовую бумагу . . . 5—60— Со столовыхъ въ пользу инвалидовъ . . . 20—85—	2967	45	По Высочайше утвержденному 28 Мая 1841 года штату Инспекціи сельскаго хозяйства Южныхъ губерній назначено на сей предметъ . . . 6925 р. — — Употреблено же. 2967 р. 45 к. Удержано на составленіе пенсіоннаго капитала . . . 96 — 80 к. Осталось за некомплектомъ. . 3860 — 75 — Итого. 6925 — — —
Отъ Таврическаго анскаго Губерра изъ процентовъ питала сельской шленности.	2260	18	Деньги сіи записаны приходомъ согласно отношенію Гражданскаго Губернатора отъ 28 Мая за № 7401 и показаны расходомъ по счету подъ № 17 въ томъ же количествѣ.	2. На канцелярскіе расходы.	100	—	По тому же штату на сей предметъ назначено . . . . . 120 р. — Употреблено же. 100 р. — Менѣе . . 20 р. —
				3. На содержаніе и устройство плантацій, на опыты и пріобрѣтеніе машинъ, людей, орудій, книгъ и проч.	300	—	По тому же штату на сей предметъ назначено . . . . . 700 р. — Употреблено же. 300 р. — Менѣе . . 400 р. —
				4. На прогоны и по причинѣ частныхъ разъѣздовъ, по разнымъ мѣстамъ, на экипажъ и на выдачу квартирныхъ.	1850	—	По тому же штату на сей предметъ назначено . . . 2000 р. — Употреблено же. 1850 р. — Менѣе. . . 150 р. —
Того въ приходѣ.	9648	20	Поступленіе сихъ денегъ повѣрено по подлиннымъ шнуровымъ книгамъ и документамъ; при чемъ никакихъ упущеній и начетовъ не открыто.	Итого въ расходѣ.	5217	45	Употребленіе сихъ денегъ повѣрено по подлиннымъ шнуровымъ книгамъ и документамъ; при чемъ никакихъ начетовъ и упущеній не открыто.
				Къ 184 году въ остаткѣ.	4430	75	Остатокъ сей записанъ приходомъ по шнуровымъ книгамъ 184 года тѣмъ же количествомъ.
Всего.	9648	20		Всего.	9648	20	

16336 a

Форма № 14.

Счетъ суммъ, назначенныхъ на добываніе и разработку торфа. За 184 годъ.

Приходъ.	Рубли.	К.	Объясненіе.
Въ 184 году поступило:			
Изъ Курляндской Казенной Палаты.	3000	—	Деньги сіи показаны отпускомъ изъ Курляндской Казенной Палаты въ томъ же числѣ по счету подъ № 25 во 2-мъ отдѣленіи въ ст. 21. О времени полученія оныхъ объяснено по счету подъ № 21.
			Поступленіе сихъ денегъ повѣрено на основаніи установленныхъ правилъ, по подлиннымъ шнуровымъ книгамъ и документамъ; при чемъ никакихъ упущеній и начетовъ не открыто.
Всего.	3000	—	

Расходъ.	Рубли.	К.	Объясненіе.
Въ 184 году употреблено:			
1. На выдачу жалованія Торфмейстеру.	617	14	Употребленіе сихъ денегъ повѣрено на основаніи установленныхъ правилъ, по подлиннымъ шнуровымъ книгамъ и документамъ; при чемъ никакихъ упущеній и начетовъ не открыто.
2. На добываніе торфа.	330	62	
3. На выдачу двумъ крестьянскимъ дворамъ за отведшую для добыванія торфа землю, на покупку сѣна.	24	68	
Итого въ расходѣ.	972	44	
4. Къ 184 году осталось.	2027	56	Остатокъ сей записанъ приходомъ по шнуровымъ книгамъ 184 года тѣмъ же количествомъ.
Всего.	3000	—	

Форма № 15.

Счетъ суммъ по содержанію редакціи Земледѣльческой газеты. За 184 годъ.

Приходъ.	Рубли.	К.	Объясненіе.
Въ 184 году поступило:			
1. Изъ Главнаго Казначейства.	3126	80	Деньги сіи показаны отпускомъ изъ Главнаго Казначейства въ томъ же числѣ по счету подъ № 25 во 2 отдѣленіи въ ст. 9. О времени полученія оныхъ объяснено въ счетѣ подъ № 21.
2. Поступило отъ разныхъ лицъ подписавшихся на газету.	9931	12	Поступленіе сихъ денегъ повѣрено на основаніи установленныхъ правилъ, по подлиннымъ шнуровымъ книгамъ и документамъ; при чемъ никакихъ упущеній и начетовъ не открыто.

Расходъ.	Рубли.	К.	Объясненіе.
Въ 184 году употреблено:			
1. На выдачу жалованья Директору, Редакторамъ, Переводчику, канцелярскимъ служителямъ и сторожамъ.	4514	28	По штату, Высочайше утвержденному 2 Марта 1834 года назначено на сей предметъ . . . . 4794 р. 90 к. Употреблено же. 4514—28— Удержано на пенсіи, какъ значится по счету подъ № 25, въ ст. 9 . . . . 88—38— 4602—66— Менѣе. . 192—24—
2. На наемъ курьерской лошади.	157	14	По тому же штату назначено на сей предметъ . . . 157—14—

16556 а

Приходъ.				Расходъ.			
	Рубли.	К.	Объясненіе.		Рубли.	К.	Объясненіе.
				3. На наемъ дома съ отопленіемъ и освѣщеніемъ и на выдачу квартирныхъ денегъ.	2085	70	По тому же штату назначено на сей предметъ . . 2285 р.70 к. Употреблено же. 2085—70— Менѣе . . 200—
				4. На выписку журналовъ, покупку книгъ и на канцелярскіе расходы.	377	14	По тому же штату назначено на сей предметъ . . . 428—58— Употреблено же. 377—14— Менѣе . 51—44—
				5. На напечатаніе журналовъ, газеты и на гравированіе чертежей.	4914	28	По тому же штату назначено на сей предметъ . . . 5337—13— Употреблено же. 4914—28— Менѣе . 422—85—
				6. На разные непредвидимые расходы.	108	28	По тому же штату назначено на сей предметъ . . . 142—85— Употреблено же. 108—28— Менѣе . 34—57—
Итого въ приходѣ.	13057	92		Итого въ расходѣ.	12156	82	Употребленіе сихъ денегъ повѣрено на основаніи установленныхъ правилъ, по подлиннымъ шнуровымъ книгамъ и документамъ; при чемъ никакихъ упущеній и начетовъ не открыто.
				Къ 184 году осталось.	901	10	Остатокъ сей записанъ приходомъ по шнуровымъ книгамъ 184 года тѣмъ же количествомъ.
Всего. .	13057	92		Всего. .	13057	92	

Форма № 16.

Отчетъ суммъ по содержанію Корпуса Гражданскихъ Топографовъ и по производству межеванія.

За 184 годъ.

Приходъ.				Расходъ.			
	Рубли.	К.	Объясненіе.		Рубли.	К.	Объясненіе.
184 году поступило:				Въ 184 году употреблено:			
Изъ Главнаго Казначейства.	195652	94	Деньги сіи показаны отпускомъ по счету подъ № 25 въ 3 отдѣленіи въ ст. 23 въ томъ же количествѣ. О времени поступленія сихъ денегъ объяснено по счету подъ № 21.	1. Отпущено Инспектору межеванія казенныхъ земель на расходы по содержанію чиновъ Корпуса Гражданскихъ Топографовъ.	50000	—	Деньги сіи по счету къ № 16 подъ лит. Б, значатся приходомъ тѣмъ же числомъ.

16336 а

Приходъ.				Расходъ.			
	Рубли.	К.	Объясненіе.		Рубли.	К.	Объясненіе.
2. Зачтено Главнымъ Казначействомъ въ зачетъ переассигнованныхъ по распоряженію III Департамента Государственныхъ Имуществъ на содержаніе чиновъ Корпуса Гражданскихъ Топографовъ изъ слѣдующихъ Уѣздныхъ Казначействъ: а) Саратовскаго. 4000 р. б) Уфимскаго. 5000— в) Вологодскаго. 2000—	9000	—		2. Переассигновано къ отпуску на расходы по межеванію въ губерніяхъ: а) Саратовской. 4000 р. б) Оренбургск. 5000— в) Вологодской. 2000—	9000	—	Полученіе сихъ денегъ изъ Уѣздныхъ Казначействъ значится по счету къ № 16, лит. А.
				3. Внесено въ Государственный Заемный Банкъ въ уплату 42850 руб. сер., занятыхъ изъ онаго 22 Іюля 1838 года, въ счетъ разрѣшеннаго Высочайшимъ указомъ 14 Октября 1837 года займа 400000 руб. ассигнаціями, составляющихъ на серебро за округленіемъ 114280 руб.	1714	—	На уплату капитала и процентовъ по займу изъ Государственнаго Заемнаго Банка, согласно одобренному Министромъ Государственныхъ Имуществъ докладу III Департамента за № назначено, изъ сбора, на межеваніе опредѣленнаго, отпускать ежегодно 1714 руб., на основаніи чего означенныя деньги уплачены Банку въ опредѣленные сроки. О времени отсылки оныхъ объяснено въ счетѣ подъ № 22 въ суммѣ 2428 р. 28 к.
				4. Выдано механику Бѣлау за поставленные имъ по контракту межевые инструменты.	2000	—	Деньги сіи выданы на основаніи заключеннаго съ механикомъ Бѣлау контракта, утвержденнаго Министромъ Государственныхъ Имуществъ.
И того въ приходѣ.	204652	94	Поступленіе сихъ денегъ повѣрено на основаніи установленныхъ правилъ по подлинникъ шнуровымъ книгамъ и документамъ; причемъ никакихъ упущеній и начетовъ не открыто.	И того въ расходѣ.	42714	—	Расходъ сихъ денегъ повѣренъ на основаніи установленныхъ правилъ, по подлинникъ шнуровымъ книгамъ и документамъ; причемъ никакихъ упущеній и начетовъ не открыто.
				Къ 184 году осталось.	161938	94	Остатокъ сей по шнуровымъ книгамъ за 184 годъ показанъ тѣмъ же числомъ.
Всего.	204652	94		Всего.	204652	94	

16336 а

Форма къ № 16, лит. А.

…тъ суммъ, переассигнованныхъ къ отпуску на расходы по межеванію въ губерніяхъ. За 184 годъ.

…губерній, въ коихъ производятся межевыя дѣйствія.	Къ 184 году осталось за Казенными Палатами.	Къ тому въ 184 году вновь переассигновано къ отпуску.	Итого.	Въ число сихъ денегъ отпущено Палатами.		За тѣмъ осталось за Палатами.		По какимъ именно счетамъ отпущенныя деньги значатся приходомъ.	Примѣчаніе.
				Переассигнованныхъ за прежніе по 184 годъ время.	За 184 годъ.	За прежнее по 184 годъ время.	За 184 годъ.		
	Рублей.								
…товская.	2000	4000	6000	2000	3000	—	1000	Къ № 16, лит. В.	
…бургская.	—	3000	3000	—	3000	—	—	— — — — Г.	
…огодская.	—	2000	2000	—	2000	—	—	— — — — Д.	
Итого.	2000	9000	11000	2000	8000	—	1000		

Форма къ № 16, лит. Б.

…тъ суммъ, находившихся въ распоряженіи Инспектора межеванія казенныхъ земель. За 184 годъ.

Приходъ.				Расходъ.			
	Рубли.	К.	Объясненіе.		Рубли.	К.	Объясненіе.
…184 году поступило:				Въ 184 году употреблено:			
…ъ III Департамен- …Государственныхъ …ществъ на расходы …держанію чиновъ …са Гражданскихъ …графовъ.	30000	—	Деньги сіи значатся расходомъ тѣмъ же числомъ по счету подъ № 16, въ ст. 1.	1. Выдано жалованья и столовыхъ денегъ чинамъ Корпуса Гражданскихъ Топографовъ.	14240	50	Выдача сихъ денегъ произведена, за надлежащими по положенію вычетами, на основаніи Высочайше утвержденнаго въ 7-й день Марта 1838 г. штата Корпуса Гражданскихъ Топографовъ.
				2. Выдано квартирныхъ денегъ.	1000	—	Выдача квартирныхъ денегъ произведена на основаніи утвержденнаго Министромъ Государственныхъ Имуществъ доклада III Департамента, отъ 9 Октября 1839 года состоявшагося.
				3. Заплачено купцу Богданову за поставленные имъ матеріалы для построенія Гражданскимъ Топографамъ обмундированія.	4500	—	Расходъ сихъ денегъ произведенъ на основаніи заключеннаго съ купцомъ Богдановымъ контракта изъ суммъ, опредѣленныхъ штатомъ Корпуса Гражданскихъ Топографовъ на обмундированіе.
				4. Выдано подрядчику Новосильцову, за доставленіе чиновъ Корпуса, отправленныхъ для производства межеванія Оренбургской губерніи въ г. Уфу.	2500	—	Выдача сихъ денегъ произведена съ разрѣшенія Департамента согласно заключенному съ Новосильцовымъ контракту изъ суммъ, положенныхъ по штату Корпуса на прогоны.
			Поступленіе сихъ денегъ повѣрено по подлиннымъ шнуровымъ книгамъ и документамъ; при чемъ никакихъ упущеній и начетовъ не открыто.				Расходъ сихъ денегъ повѣренъ по подлиннымъ шнуровымъ книгамъ и документамъ; при чемъ никакихъ упущеній и начетовъ не открыто.
Итого въ приходѣ.	30000	—		Итого въ расходѣ.	22240	50	
				Къ 184 году осталось.	7759	50	Остатокъ сей по шнуровымъ книгамъ за 184 годъ показанъ тѣмъ же числомъ.
Всего.	30000	—		Всего.	30000	—	

16336 a

Форма къ № 16, лит. В.

Счетъ суммъ по межеванію земель въ Саратовской губерніи. За 184 годъ.

Приходъ.	Рубли.	К.	Объясненіе.
Въ 184 году поступило:			
1. Изъ Саратовскаго Уѣзднаго Казначейства:			
а) Оставшіеся отъ суммъ, ассигнованныхъ въ 184 году на расходы по межеванію.	2000	—	Къ 184 году оставалось невыполненныхъ изъ суммъ ассигнованныхъ, какъ видно по счету къ № 16, лит. А . . . . . 2000 р. Въ то число поступило . . . . . 2000—
б) Изъ ассигнованныхъ къ отпуску на расходы по межеванію въ 184 году.	3000		По утвержденной Министромъ Государственныхъ Имуществъ смѣтѣ о расходахъ по межеванію въ 184 году исчислено собственно на расходы по съемкѣ земель въ Саратовской губерніи . . . . 6400— По распоряженіямъ же III Департамента Государственныхъ Имуществъ переассигновано къ отпуску изъ Саратовской Казенной Палаты (или Уѣзднаго Казначейства) по усмотрѣнію дѣйствительной надобности, для удовлетворенія положеннымъ содержаніемъ, находившихся налицо межевыхъ чиновъ въ Саратовской губерніи . . . . . 4000— Въ то число принято . . . . . 3000— За тѣмъ къ 184 году осталось къ выполненію, какъ видно по счету къ № 16, лит. А . . . . . 1000—
			Поступленіе сихъ денегъ повѣрено по подлиннымъ шнуровымъ книгамъ и документамъ; при чемъ никакихъ упущеній и начетовъ не открыто.
И того въ приходѣ.	5000	—	
Всего.	5000	—	

Расходъ.	Рубли.	К.	Объясненіе.
Въ 184 году употреблено:			
1. Выдано чинамъ Корпуса Гражданскихъ Топографовъ.			
а) На порціоны. 1600 р.			
б) — разъѣзды. 400—			
в) — прогоны . 300—			
г) — наемъ рабочихъ . . 600—			
д) — чертежные припасы . 30—			
	2930	—	Выдача сихъ денегъ произведена согласно Высочайше утвержденному 7 Марта 1838 года штату Корпуса Гражданскихъ Топографовъ.
2. Выдано женѣ чиновника 9 класса Энгельке за наемъ дома для помѣщенія чертежной.	350	—	Выдача сихъ денегъ произведена на основаніи заключеннаго съ Энгельке 1 Октября 184 года контракта.
Итого въ расходѣ.	3280	—	Расходъ сихъ денегъ повѣренъ на основаніи установленныхъ правилъ, по подлиннымъ шнуровымъ книгамъ и документамъ; при чемъ никакихъ упущеній и начетовъ не открыто.
Къ 184 году осталось.	1720	—	Остатокъ сей по отчету за 184 годъ показанъ тѣмъ же числомъ.
Всего.	5000	—	

16336 а

Форма къ № 16, лит. Г.

Счетъ суммъ по межеванію земель въ Оренбургской губерніи. За 134 годъ.

Приходъ.	Рубли.	К.	Объясненіе.	Расходъ.	Рубли.	К.	Объясненіе.
…й году поступило: …Уфимскаго Уѣзд… …азначейства, ас…ванные къ отпу… …расходы по ме…ію въ 184 году.	3000	—	По утвержденной Министромъ Государственныхъ Имуществъ смѣтѣ о расходахъ по межеванію въ 184 году исчислено собственно на расходы по съемкѣ земель въ Оренбургской губерніи 3000 руб. По распоряженіямъ же III Департамента Государственныхъ Имуществъ деньги сіи переассигнованы къ отпуску изъ Оренбургской Казенной Палаты, какъ видно по счету къ № 16 лит. А.	Въ 184 году употреблено: 1. Выдано чинамъ Корпуса Гражданскихъ Топографовъ: а) Порціонныхъ . 950р. б) Разъѣздныхъ . 230— в) На прогоны. . 210— г) На наемъ рабочихъ 490— д) На чертежные припасы . . 28—50к.	1908	50	Выдача сихъ денегъ произведена согласно Высочайше утвержденному 7 Марта 1838 года штату Корпуса Гражданскихъ Топографовъ.
				2. Употреблено на наемъ сторожа.	7	50	Расходъ этотъ утвержденъ Министромъ Государственныхъ Имуществъ при назначеніи суммы на наемъ сторожей.
…ого въ приходѣ	3000	—	Поступленіе сихъ денегъ повѣрено на основаніи установленныхъ правилъ, по подлиннымъ шнуровымъ книгамъ и документамъ; причемъ никакихъ упущеній и начетовъ не открыто.	И того въ расходѣ.	1916	—	Расходъ сихъ денегъ повѣренъ на основаніи установленныхъ правилъ, по подлиннымъ шнуровымъ книгамъ и документамъ; при чемъ никакихъ упущеній и начетовъ не открыто.
				Къ 184 году осталось.	1084	—	Остатокъ сей по отчету за 184 годъ показанъ тѣмъ же числомъ.
Всего.	3000	—		Всего.	3000	—	

16336 а

Форма къ № 16, лит. Д.

Счетъ суммъ по межеванію земель въ Вологодской губерніи. За 184 годъ.

Приходъ.	Рубли.	К.	Объясненіе.	Расходъ.	Рубли.	К.	Объясненіе.
Въ 184 году поступило:			По утвержденной Министромъ Государственныхъ Имуществъ смѣтѣ о расходахъ по межеванію въ 184 году исчислено собственно на расходы по съемкѣ земель въ Вологодской губерніи 2000 руб.—По распоряженіямъ же III Департамента Государственныхъ Имуществъ деньги сіи переассигнованы къ отпуску изъ Вологодской Казенной Палаты, какъ видно по счету подъ № 16 лит. А.	Въ 184 году употреблено:			
1. Изъ Вологодскаго Уѣзднаго Казначейства ассигнованные къ отпуску на расходы по межеванію въ 184 году.	2000	—		Выдано чинамъ Корпуса Гражданскихъ Топографовъ: а) Порціонныхъ 730 р. б) Разъѣздныхъ 210— в) На прогоны 500— г) На наемъ рабочихъ . . 375— д) На чертежные припасы . 29—			
			Поступленіе сихъ денегъ повѣрено на основаніи установленныхъ правилъ, по подлиннымъ шнуровымъ книгамъ и документамъ; причемъ никакихъ упущеній и начетовъ не открыто.				Выдача сихъ денегъ произведена согласно Высочайше утвержденному 7 Мая 1838 года штату Корпуса Гражданскихъ Топографовъ. Расходъ сихъ денегъ повѣренъ на основаніи установленныхъ правилъ, по подлиннымъ шнуровымъ книгамъ и документамъ; причемъ никакихъ упущеній и начетовъ не открыто. Остатокъ сей по отчету за 184 годъ показанъ тѣмъ же числомъ.
И того въ приходѣ.	2000	—		И того въ расходѣ.	1844	—	
				Къ 184 году осталось.	156	—	
Всего.	2000	—		Всего.	2000	—	

Форма № 17.

Счетъ капитала сельской промышлености по Таврической губерніи. За 184 годъ.

Примѣчаніе. По сей же формѣ составляются счеты по капиталамъ Херсонской и Екатеринославской губерній.

Приходъ.	Рубли.	К.	Объясненіе.	Расходъ.	Рубли.	К.	Объясненіе.
Къ 184 году оставалось:				Въ 4Н году употреблено:			
1. Наличной суммы.	4000	—	Остатокъ сей по отчету за 184 годъ въ счетѣ подъ № значится тѣмъ же числомъ.	1. Отослано Медицинскій Приказъ Общественнаго Призрѣнія для приращенія процентами 12000р. —			Объ отсылкѣ сихъ денегъ объяснено въ счетѣ подъ лит. Е, къ №№ 1, 17 и 18. Деньги сіи значатся приходомъ по счету лит. Е, № № 1, 17 и 18 въ III отдѣленіи въ 1-й статьѣ тѣмъ же числомъ.

16336а

Приходъ.	Рубли.	К.	Объясненіе.	Расходъ.	Рубли.	К.	Объясненіе.
...ъ оборотѣ въ кре-...ъ установлені-...въ займахъ. 150000 р. ...его въ обо-...наличныхъ ...хъ . 154000 р.			Изъ числа сихъ денегъ значится остаткомъ къ 184 году по счету лит. Е, къ № 1, 17 и 18 въ III отд. въ статьѣ 1 . . . 100000 р. — 2 . . . 50000 —	2. Выдано заемщикамъ. 20714 р. 28 к.			По счету лит. Е, къ № 1, 17 и 18 въ III отдѣленіи въ 2-й ст. показано долгомъ на заемщикахъ то же число. Выдача же оныхъ произведена на основаніи такого-то положенія или особаго Высочайшаго повелѣнія, тогда-то состоявшагося.
...4 году поступило: ...ъ Таврическаго ...за Общественна-...зрѣнія: ...центовъ. 2000 р. ...возвратъ ка-...а . . 12000 р. 14000 р.			Деньги сіи значатся расходомъ по счету подъ лит. Е. къ № 1, 17 и 18 въ III отдѣленіи въ 1-й статьѣ процентовъ. . . 2000 р. капитала. . . . 12000 — 14000 — О полученіи сихъ денегъ объяснено по счету подъ № 21.	3. Отослано Инспектору Сельскаго Хозяйства въ южныхъ губерніяхъ, назначенные изъ процентовъ съ капиталовъ сельской промышлености.	2260	18	Деньги сіи значатся въ приходѣ по счету подъ № 13 тѣмъ же числомъ.
...ъ заемщи-...въ уплату . . . 10000 р.			Деньги сіи значатся расходомъ по счету лит. Е, къ № 1, 17 и 18 въ III отдѣленіи во II ст. тѣмъ же числомъ. Деньги сіи значатся расходомъ по счету подъ лит. Е, къ № 1, 17 и 18, тѣмъ же числомъ.				
...ъ выручен-...мы за про-...имѣнія не-...ныхъ за-...овъ. . 8000 р.	32000	—	Приходъ сей повѣренъ на основаніи установленныхъ правилъ, по подлиннымъ шнуровымъ книгамъ и документамъ; при чемъ никакихъ упущеній и начетовъ не открыто.	Итого въ расходѣ.	34974	4	Расходъ сей суммы Казенною Палатою повѣренъ на основаніи установленныхъ правилъ по подлиннымъ шнуровымъ книгамъ и документамъ, а въ Департаментѣ по отчету; при чемъ никакихъ неправильныхъ дѣйствій не открыто.
				Къ 184 году осталось.	1025	54	Остатокъ сей по отчету за 184 г. показанъ тѣмъ же числомъ. Сверхъ того въ оборотѣ въ кредитныхъ установленіяхъ и въ займахъ, какъ значится по счету лит. Е, къ № 1, 17 и 18, ст. 1, въ III отдѣленіи во 2-й статьѣ капитала и процентовъ . . . . 108000 р. — — Во 2-й статьѣ капитала и процентовъ . . . . 59914 р. 28 к. Всего же налицо и въ оборотѣ. 169200 р. — —
Всего.	36000	—		Всего.	36000	—	

*

16336 а

Форма къ № 17, лит. А.

Счетъ суммы, вырученной за проданныя имѣнія неисправныхъ заемщиковъ капитала сельской промышленности по Таврической губерніи. За 184 годъ.

Приходъ.	Рубли.	К.	Объясненіе.	Расходъ.	Рубли.	К.	Объясненіе.
Къ 184 году осталось.	500	—	Остатокъ сей значится по отчету за 184 годъ тѣмъ же числомъ.	Въ 184 году:			
Въ 184 году поступило:				1. Обращено въ уплату занятаго капитала . . . 8000 р.			Деньги сіи значатся приходомъ по счету подъ № 17, въ ст. 5, тѣмъ же числомъ.
За проданныя имѣнія неисправныхъ заемщиковъ.	20000	—	Продажа имѣнія произведена на основаніи установленныхъ правилъ и слѣдующія по сей продажѣ деньги поступили сполна.	2. Выдано разнымъ лицамъ по принадлежности оставшихся за уплатою долга . . . 12400 р.	20400	—	Расходъ сей суммы поверенъ Казенною Палатою на основаніи установленныхъ правилъ, по подлинныхъ книгамъ и документамъ, Департаментомъ по отчету; при чемъ никакихъ упущеній и начетовъ не открыто.
				Къ 184 году осталось.	100	—	Остатокъ сей по отчету за 184 г. показанъ тѣмъ же числомъ.
Всего.	20500	—		Всего.	20500	—	

Форма № 18.

Счетъ капитала Кизлярскаго Комитета по улучшенію садоводства и укрѣпленія береговъ рѣки Терека. За 184 годъ.

Приходъ.	Рубли.	К.	Объясненіе.	Расходъ.	Рубли.	К.	Объясненіе.
Къ 184 г. состояло:			Остатокъ сей по отчету 184 года показанъ тѣмъ же числомъ.	Въ 184 году:			
а) Налицо.	15000	—		1. Выдано разнымъ лицамъ въ ссуду для улучшенія садоводства подъ законные и благонадежные залоги изъ капитальной суммы.	15000	—	Деньги сіи значатся приходомъ по счету лит. Е, № 1, 17 и 18 въ VI отдѣленіи въ ст. 2.
б) Въ оборотѣ въ Приказѣ Общественнаго Призрѣнія. 75000 р.							
И въ долгу на заводчикахъ. 25000 р.							
Итого. 100000 р.							
А всего въ оборотѣ и наличныхъ . . 115000 р.							
Въ 184 г. поступило:							
1. Уплачено капитала, взятаго заводчиками заимообразно въ ссуду для улучшенія садоводства. . 10000 р.							

16336 а

Приходъ.				Расходъ.			
	Рубли.	К.	Объясненіе.		Рубли.	К.	Объясненіе.
Представле- роцентовъ со го въ ссуду итала . 3500 р.	13500	—	Деньги сіи по счету лит. Е, къ № 1, 17 и 18 значатся расходомъ тѣмъ же числомъ.	2. Отчислено изъ капитальной суммы на береговыя укрѣпленія р. Терека.	10000	—	Деньги сіи значатся приходомъ по счету къ № 18, лит. А, въ томъ же числѣ.
				3. Употреблено на выдачу жалованья и на канцелярскіе расходы.	1200	—	Расходъ сихъ денегъ повѣренъ по подлиннымъ шнуровымъ книгамъ Казенною Палатою, а Департаментомъ по отчету; при чемъ никакихъ упущеній и начетовъ не открыто.
				Итого въ расходѣ.	26200	—	
				Къ 184 году осталось.	2300	—	Остатокъ сей по отчету за 184 г. показанъ тѣмъ же числомъ.
Всего.	28500	—		Всего.	28500	—	

Форма къ № 18, лит. А.

Счетъ суммъ, употребленныхъ на береговыя укрѣпленія рѣки Терека. За 184 годъ.

Приходъ.				Расходъ.			
	Рубли.	К.	Объясненіе.		Рубли.	К.	Объясненіе.
184 году посту- пило:				Въ 184 году.			
ченныхъ изъ тальной суммыка- ма на покупку ма- ловъ, наемъ рабо- ъ и другія надоб- ія.	10000	—	Деньги сіи значатся расходомъ по счету подъ № 18, во 2 ст. тѣмъ же числомъ.	1. Употреблено на покупку матеріаловъ для укрѣпленія береговъ рѣки Терека.	4000	—	
				2. На удовлетвореніе платою поденныхъ рабочихъ, находившихся въ теченіи года при укрѣпленіи рѣки Терека.	3600	—	
				3. Употреблено на починку разныхъ инструментовъ.	1200	—	
				И того въ расходѣ.	8800	—	Употребленіе сихъ денегъ повѣрено Департаментомъ по отчету Казенной Палаты; при чемъ никакихъ упущеній и начетовъ не открыто; въ техническомъ отношеніи повѣрка сихъ расходовъ относится до Коммисіи для ревизіи всѣхъ отчетовъ вѣдомства Путей Сообщенія и Публичныхъ Зданій.
				Къ 184 году осталось.	1200	—	Остатокъ сей по отчету Казенной Палаты за 184 годъ показанъ тѣмъ же числомъ.
Всего.	10000	—		Всего.	10000	—	

16556a

Форма № 19.

Счетъ суммъ, принадлежащихъ Государственному Казначейству. За 184 годъ.

Приходъ.	Рубли.	К.	Объясненіе.	Расходъ.	Рубли.	К.	Объясненіе.
Въ 184 году поступило:				Въ 184 году отослано.			
1. Удержанныхъ при выдачѣ жалованья чиновникамъ.			Деньги сіи показаны расходомъ въ томъ же числѣ по счетамъ.	Въ С. Петербургское Уѣздное Казначейство.	663	71	Объ отправленіи и полученіи сихъ денегъ объяснено по счету подъ
а) За повышеніе чинами.	548	57	Лит. А, къ № 1 . 400 р. — Б, къ № 1 . 148—57 к. 548—57—				
б) За употребленную вмѣсто гербовой простую бумагу.	115	14	Лит. А, къ № 1 . 93—72— — Б, къ № 1 . 11—42— 115—14—				
Всего.	663	71	Поступленіе сихъ денегъ повѣрено на основаніи установленныхъ правилъ, по подлиннымъ шнуровымъ книгамъ и документамъ; при чемъ оказалось недовыисканныхъ за повышеніе чинами 42 руб. 85 коп., кои записаны въ томъ же числѣ по счету подъ № 23.	Всего.	663	71	Отсылка оныхъ повѣрена на основаніи установленныхъ правилъ по подлиннымъ шнуровымъ книгамъ и документамъ; при чемъ никакихъ упущеній и начетовъ не открыто.

Форма N 20.

Счетъ суммъ, принадлежащихъ разнымъ мѣстамъ и лицамъ. За 184 годъ.

Приходъ.	Рубли.	К.	Объясненіе.	Расходъ.	Рубли.	К.	Объясненіе.
1. Казначейству Правительствующаго Сената:				Въ 184 году отослано:			
1. Въ 184 г. поступило слѣдующихъ на напечатаніе патентовъ и пергаментъ.	34	28	Удержанныя деньги записаны расходомъ по счету. Лит. А, № 1, 17 р. 14 к. — Б, № 1, 17 — 14— 34 — 28—	1. Казначейству Правительствующаго Сената.			
				Въ оное Казначейство.	34	28	Объ отправленіи и полученіи сихъ денегъ объяснено по счету подъ № 23.

16336 а

Приходъ.				Расходъ.			
	Рубли.	К.	Объясненіе.		Рубли.	К.	Объясненіе.
Комитету, Высо-ше учрежденному 18 день Августа года.				2. Комитету, Высочайше учрежденному въ 18 день Августа 1814 года.			
184 г. поступило удержанныхъ:							
При выдачѣ въ на-ду и пособіе. 1060 р. 85 к.							
При выдачѣ овыхъ. 183 р. 78 к.	1244	63	Изъ числа сихъ денегъ показано расходомъ по счетамъ. Лит. А къ № 1, 183 р. 78 к. — Д къ № 1, 857—14— По счету подъ № 7, 203 р. 71 к. 1244—63—	Отослано въ Комитетъ.	1244	63	Объ отправленіи и полученіи сихъ денегъ объяснено по счету подъ № 22.
Частнымъ лицамъ:							
въ 184 г. вычтено жалованья чиновъ по долговымъ ензіямъ.	79	14	Лит. А къ № 1.	3. Частнымъ лицамъ отослано въ С. Петербургское Губернское Правленіе для выдачи по принадлежности.	97	1	Подъ № 22.
Комитету Импера-жской Академіи На-къ				4. Комитету Императорской Академіи Наукъ.			
численныхъ за при-ваніе въ вѣдомо-объявленій о вы-желающихъ на вку матеріаловъ.	20	57	Деньги сіи показаны расходомъ по счету подъ № 5, въ II Отдѣленіи въ ст. 14.	Отослано въ Комитетъ.	20	57	Объ отправленіи и полученіи сихъ денегъ объяснено по счету подъ № 22.
				И того въ расходѣ.	1396	62	Расходъ сихъ денегъ повѣренъ на основаніи установленныхъ правилъ, по подлиннымъ книгамъ и документамъ; при чемъ никакихъ упущеній и начетовъ не открыто.
Московской Казен-Палатѣ.				5. Московской Казенной Палатѣ.			
численныхъ въ за-выданныхъ Мос-кой Казенной Па-на счетъ Третья-Департамента Госу-ственныхъ Иму-въ на прогоны.	57	42	Деньги сіи показаны расходомъ по счету лит. Б, къ № 1 въ томъ же числѣ.	Къ 184 году осталось на лицо.	57	42	Остатокъ сей записанъ по шнуровымъ книгамъ 184 года тѣмъ же количествомъ.
Всего.	1453	4	Поступленіе сихъ денегъ повѣрено на основаніи установленныхъ правилъ по подлиннымъ шнуровымъ книгамъ и документамъ; при чемъ никакихъ упущеній и начетовъ неоткрыто.	Всего.	1454	4	

6336 a

№ 21.

Счетъ суммъ, полученныхъ по вѣдомству III Департамента Государственныхъ Имуществъ изъ разныхъ мѣстъ другихъ вѣдомствъ. За 184 годъ.

На отношеніяхъ, при коихъ деньги получены.		Изъ какихъ мѣстъ, когда и гдѣ получены деньги.	Сумма.		Объясненіе.
Годъ, мѣсяцъ и число.	№		Рубли.	Коп.	
		I. Изъ Главнаго Казначейства въ III Департаментѣ Государственныхъ Имуществъ:			
Января 19	467	Января 19,— 28570 руб. 14 коп.			
Мая 10	8412	Мая 10,— 42871 — — —			
Декабря 8	13974	Декабря 8,— 28858 — 30 —			
			100299	44	Деньги сіи записаны по счетамъ къ № 1 лит. А. 100299 р. 44 к.
Января 15	397	Января 15,— 4285 — 71 —			
Мая 15	9112	Мая 15,— 4285 — 71 —			
Ноября 14	12101	Ноября 14,— 1574 — 72 —			
			10146	14	По счету къ № 1 лит. Б, въ ст. 2 . . . . . 10146—14—
Февраля 6	1364	Февраля 6.	10000	—	Лит. Г . . . . . 10000—
Мая 20	4700	Мая 20,— 50000 —			
Сентября 9	8900	Сентября 9,— 41000 —			
Декабря 3	12300	Декабря 3,—104652 — 94 —			
			195652	94	№ 16 въ ст. 1.
		Въ Хозяйственномъ Комитетѣ Лѣснаго и Межеваго Института:			
Января 13	301	Января 13,— 30000 руб.			
Мая 10	4690	Мая 10,— 30810 —			
Декабря 9	12309	Декабря 9,— 40026 — 93 коп.			
			100836	93	Подъ № 5 въ 1 и 2 Отдѣленіяхъ.
		Въ Лисинскомъ Учебномъ Лѣсничествѣ:			
Марта 10	5970	Марта 10,— 9805 руб. 29 коп.			
Іюня 3	6019	Іюня 3,— 9805 — 29 —			
			19610	58	— — 7 . . . . . 19610 р. 58 к.
		Въ Комитетъ Редакціи Земледѣльческой газеты:			
Апрѣля 8	4750	Апрѣля 8.	3126	80	— — 15 . . . . . 3126—80—
		II. Изъ Казенныхъ Палатъ:			
		Могилевской:			
		Въ Конторѣ Горыгорѣцкой Земледѣльческой школы.			
Января 5	140	Января 5— 2857 руб. 14 коп.			
Февраля 5	1370	Февраля 5—12857 — 14 —			
Августа 5	6741	Августа 5—12857 — 14 —			
			28571	42	— — 6 . . . . . 38373—
		Курляндской.			
		Въ Курляндской Межевой Коммисіи.			
Февраля 8	798	Февраля 8—2857 руб. 14 коп.			
Іюля 14	3841	Іюля 14—5354 — 83 —			
			8211	97	— — 2 . . . . . 8211—97—
		Въ вѣдѣніе Торфмейстера.			
Января 8	136	Января 8.	3000	—	— — 14 . . . . . 3000—
		Лифляндской.			
		Въ Лифляндской Межевой Коммисіи.			
Января 14	603	Января 14.	4000	—	— — 3 . . . . . 4000—
Марта 2	1895	Марта 2.	2391	75	— — 4 . . . . . 2391—75 к.

16356 a

Отношеніяхъ, при коихъ деньги получены.			Изъ какихъ мѣстъ, когда и гдѣ получены деньги.	Сумма.		Объясненіе.
Годъ, мѣсяцъ и число.		№.		Рубли.	Коп.	
			Екатеринославской.			
			Въ вѣдѣніе Управляющаго Екатеринославскою Палатою Государственныхъ Имуществъ.			
евраля	9	741	Февраля 9—1428 р. 57 к.			
юня	18	2401	Іюня 18—1428 — 57 —			
				2857	14	Подъ № 8, 2857 р. 14 к.
			Грузино-Имеретинской Казенной Экспедиціи въ вѣдѣніе Управляющаго казенными садами въ Грузіи.			
враля	18	740	Февраля 18.	2656	82	— — 10, 2656 — 82 —
			Саратовской.			
			Въ вѣдѣніе Управляющаго Вольскимъ казеннымъ садомъ.			
прѣля	19	1971	Апрѣля 19.	424	77	— — 9, 424 — 77 —
			Пензенской.			
			Въ вѣдѣніе Управляющаго Пензенскою Палатою Государственныхъ Имуществъ:			
аваря	13	279	Января 13—2857 руб. 14 коп.			
юня	18	3751	Іюня 18—2857 — 14 —			
				5714	28	— — 12, 5714 — 28 —
			Херсонской.			
			Въ вѣдѣніе Управляющаго Императорскимъ садомъ въ Одессѣ:			
арта	7	1140	Марта 7,— 1428 руб. 57 коп.			
кабря	2	6704	Декабря 2,— 2269 — 17 —			
				3697	74	— — 11, 3697 — 74 —
			Таврической.			
			Въ вѣдѣніе Инспектора сельскаго хозяйства въ южныхъ губерніяхъ:			
враля	17	876	Февраля 17,—3000 руб. — —			
ая	9	1200	Мая 9,—2000 — — —			
бря	1	5800	Ноября 1,—2388 — 2 к.			
				7388	2	— — 17, 7388 — 2 —
			III. Министерства Внутреннихъ Дѣлъ:			
			Изъ Департамента Казенныхъ Врачебныхъ Заготовленій.			
юня	8	6091	Іюня 8.	4571	43	— — 22, 4571 — 43 —
			IV. Изъ Приказовъ Общественнаго Призрѣнія.			
			Московскаго.			
ая	4	3970	Мая 14,—1142 руб. 85 коп.			
			Ярославскаго.			
враля	8	1746	Февраля 18,—685 руб. 71 коп.			
			Вологодскаго.			
аваря	29	741	Января 29,—1142 руб. 85 коп.			
			Костромскаго.			
евраля	7	1740	Февраля 15,—2285 руб. 72 коп.			
			Владимірскаго.			
евраля	3	1014	Февраля 15,—2285 руб. 72 коп.			
			Тульскаго.			
евраля	4	1217	Февраля 14,—457 руб. 14 коп.			

16336

На отношеніяхъ, при коихъ деньги получены.		Изъ какихъ мѣстъ, когда и гдѣ получены деньги.	Сумма.		Объясненіе.
Годъ, мѣсяцъ и число.	№.		Рубли.	Коп.	
		Орловскаго.			
Января 21	1007	Января 31,—1142 руб. 85 коп.			
		Могилевскаго.			
Января 4	701	Января 14,—2285 руб. 72 коп.			
		Смоленскаго.			
Февраля 1	1711	Февраля 10,—2285 руб. 72 коп.			
		Новгородскаго.			
Февраля 1	1514	Февраля 7,—2285 руб. 72 коп.			
			16000	—	Подъ № 22, 16000
		Таврическаго.			
Февраля 1	1500	Февраля 15,— 2000 руб. — —			
Мая 9	3800	Мая 8,—12000 — — —			
			14000	—	— — 17, и въ ст. 3, 14000

№ 22.

Отчетъ суммъ, отосланныхъ отъ мѣстъ и лицъ вѣдомства Третьяго Департамента Государственныхъ Имуществъ въ разныя мѣста другихъ вѣдомствъ. За 184 годъ.

На отношеніяхъ, при коихъ деньги отосланы.		Отъ какого мѣста или лица и куда отосланы деньги.	Сумма.		Какія имѣются въ полученіи денегъ удостовѣренія.
Мѣсяцъ и число.	№ №.		Рубли.	Коп.	
		Изъ Третьяго Департамента Государственныхъ Имуществъ.			
19 Декабря.	7683	Въ С. Петербургское Уѣздное Казначейство.	663	71	Въ полученіи сихъ денегъ имѣется квитанція отъ 21 Декабря № 13190.
13 Декабря.	7678	Въ Государственный Заемный Банкъ.	2423	28	Увѣдомленіе отъ 18 Декабря № 17153.
17 Декабря.	7675	Въ Казначейство Правительствующаго Сената.	54	23	19 Декабря № 14500.
16 Декабря.	7654	Въ Комитетъ, Высочайше учрежденный въ 18 день Августа 1814 года.	1244	65	18 Декабря № 13100.
15 Іюня.	5573	Въ С. Петербургское Губернское Правленіе.	97	14	19 Іюня № 15109.
11 Мая.	5503	Въ Комитетъ Императорской Академіи Наукъ.	20	57	14 Мая № 4105.
		Изъ Лисинскаго Учебнаго Лѣсничества:			
13 Сентября.	6959	Въ Комитетъ, Высочайше учрежденный въ 18 день Августа 1814 года.	235	71	17 Сентября № 9700.
		Примѣчаніе. Такимъ порядкомъ показывать отсылку денегъ во всѣ прочія мѣста, коихъ обороты не входятъ въ отчетность Третьяго Департамента Государственныхъ Имуществъ.			

16336 а

Форма № 23.

Счетъ суммъ, слѣдующихъ къ поступленію за содержаніе въ Лѣсномъ и Межевомъ Институтѣ пансіонеровъ. За 184 годъ.

Приходъ.	Рубли.	К.	Объясненіе.	Расходъ.	Рубли.	К.	Объясненіе.
...184 году слѣ...ало поступить:				Въ 184 году поступило:			
...воспитанниковъ ...нистерства Внут...нихъ Дѣлъ и Опе...скихъ Совѣтовъ: ...140 человѣкъ, по ...руб. 28 коп. каждаго, за весь ...ъ 16000 р. — ...60 человѣкъ, ...114 р. 28 к. за ...даго, по расче...съ 1 Мая 184 ...а, то есть за двѣ ...ти 4571 р. 43 к	20571	43	По Высочайше утвержденной 26 Декабря 184 года смѣтѣ деньги сіи зачтены въ томъ же числѣ, какъ значится по счету подъ № 25, по приходу въ ст. Деньги сіи по наличному числу находящихся въ Институтѣ своекоштныхъ пансіонеровъ исчислены вѣрно.	I. Министерства Внутреннихъ Дѣлъ изъ Департамента Казенныхъ Врачебныхъ Заготовлен. 4571 р. 43 к. Изъ Приказовъ Общественнаго Призрѣнія 16000 р. —	20571	43	Деньги сіи записаны приходомъ по счету подъ № 5, въ 1 отд. ст. 2, въ томъ же числѣ. О времени поступленія сихъ денегъ объяснено въ счетѣ подъ № 21.
...За 105 своекоштныхъ пансіонеровъ, ...200 р. за каждаго.	30000			II. Внесено разными лицами за содержаніе въ Институтѣ своекоштныхъ пансіонеровъ 24285 р. 71 к. Осталось за пансіонерами въ долгу 5714 р. 29 —	30000	—	Деньги сіи записаны приходомъ по счету № 5, въ 3 ст. въ томъ же числѣ. Поступленіе сихъ денегъ, на основаніи установленныхъ правилъ, по подлиннымъ книгамъ и документамъ повѣрено; при чемъ никакихъ упущеній и начетовъ не открыто.
Всего.	50571	43		Всего.	50571	43	

Форма № 24.

Счетъ взысканій и начетовъ, открытыхъ по ревизіи книгъ, за 184 годъ.

Приходъ.	Рубли.	К.	Объясненіе.	Расходъ.	Рубли.	К.	Объясненіе.
...ъ 184 года оста...ъ слѣдующихъ ко ...сканію начетовъ.	2	21	Остатокъ сей по отчету за 184 годъ показанъ тѣмъ же числомъ.	Въ 184 году взыскано на пополненіе начетовъ, открытыхъ по ревизіи книгъ за прежнее время.	2	21	Деньги сіи записаны по принадлежности въ приходъ по счету подъ № 8, въ томъ же числѣ.
...ъ тому въ 184 го...вновь открыто на...въ по ревизіи ...игъ.	42	85	Объ открытіи сего начета объяснено въ счетѣ подъ № 19.	Осталось въ недоимкѣ къ 184 году.	42	85	О взысканіи сихъ денегъ приняты такія-то мѣры.
Всего.	45	6		Всего.	45	6	

16336 а

Форма *Лит. Е, къ счетамъ подъ № 1, 17 и 18.*

Счетъ капиталамъ, обращающимся изъ процентовъ въ кредитныхъ установленіяхъ и въ займахъ у частныхъ лицъ. За 184 годъ.

Приходъ.

	Капитала. Рубли.	К.	Процентовъ. Рубли.	К.	Объясненіе.
I. Капитала по устройству Лисинскаго Учебнаго Лѣсничества.					
Въ Государственномъ Заемномъ Банкѣ.					
а) Къ 184 году осталось.	8085	71	319	42	Остатокъ сей по отчету за 184 г. показанъ тѣмъ же числомъ. Проценты исчислены по 1 число Января 184 года. Исчисленіе сихъ процентовъ повѣрено на основаніи установленныхъ правилъ; при чемъ никакихъ упущеній и начетовъ не открыто.
б) Въ 184 году приписано.	—	—	323	43	
Итого.	8085	71	642	85	
II. Капитала, принадлежащаго Лѣсному и Межевому Институту.					
Въ Государственномъ Заемномъ Банкѣ.					
Въ 184 году внесено.	17428	57	—	—	Деньги сіи значатся расходомъ по счету къ № 1, лит. В. въ ст. лит. А, тѣмъ же числомъ.
III. Капитала сельской промышленности.					
По Таврической губерніи:					
1. Хранящагося въ Таврическомъ Приказѣ Общественнаго Призрѣнія.					
а) Къ 184 году оставалось.	100000	—	6000	—	Остатокъ сей по отчету за 184 годъ въ счетѣ подъ № показавъ тѣмъ же числомъ.
б) Въ 184 году внесено.	12000	—	—	—	Деньги сіи значатся расходомъ по счету подъ № 17 въ 1 ст. Проценты исчислены по 1 число Января 184 года. Исчисленіе сихъ процентовъ повѣрено на основаніи установленныхъ правилъ; при чемъ никакихъ упущеній не открыто.
Въ 184 году приписано.	—	—	4000	—	
Итого.	112000	—	10000	—	

Расходъ.

	Капитала. Рубли.	К.	Процентовъ. Рубли.	К.	Объясненіе.
I. Капитала по устройству Лисинскаго Учебнаго Лѣсничества.					
Въ Государственномъ Заемномъ Банкѣ:					
Къ 184 году осталось.	8085	71	642	85	Проценты исчислены по 1 число Января 184 года.
Итого.	8085	71	642	85	
II. Капитала, принадлежащаго Лѣсному и Межевому Институту.					
Въ Государственномъ Заемномъ Банкѣ:					
Къ 184 году осталось.	17428	57			
III. Капитала сельской промышленности.					
По Таврической губерніи:					
1. Хранящагося въ Таврическомъ Приказѣ Общественнаго Призрѣнія.					
а) Въ 184 году получено.	12000	—	2000	—	Деньги сіи значатся приходомъ по счету подъ № 17, въ 3 ст. Капитала . 12000 р. Процентовъ. 2000 р. Проценты исчислены по 1 число Января 184 г.
б) Къ 184 году осталось.	100000	—	8000	—	
Итого.	112000	—	10000	—	

16556 а

Приходъ.	Капитала. Рубли.	Капитала. К.	Процентовъ. Рубли.	Процентовъ. К.	Объясненіе.
Состоящаго долгу на заемщикахъ:					
Въ 184 году сдано.	50000	—	5000	—	Остатокъ сей по отчету за 184 годъ въ счетѣ подъ № показанъ тѣмъ же числомъ.
Въ 184 году	20714	28	—	—	Деньги сіи значатся расходомъ по счету подъ № 17 во 2 ст.
— приписано.	—	—	2200	—	Проценты исчислены по 1 число Января 184 года. Исчисленіе процентовъ повѣрено на основаніи установленныхъ правилъ; при чемъ никакихъ упущеній и начетовъ не открыто.
Итого.	70714	28	7200	—	
Капитала Кизлярскаго Комитета:					
Хранящагося въ Приказѣ Общественнаго Призрѣнія.					
Къ 184 году осталось.	75000	—	3000	—	Остатокъ сей по отчету 184 года показанъ тѣмъ же числомъ.
Въ 184 году приписано.	—	—	3120	—	Проценты исчислены по 1 число Января 184 года. Исчисленіе сихъ процентовъ повѣрено на основаніи установленныхъ правилъ; при чемъ никакихъ упущеній и начетовъ не открыто.
Итого.	75000	—	6120	—	
Состоящаго въ долгу казаводчикахъ.					
Къ 184 году осталось.	25000	—	4000	—	Остатокъ сей по отчету 184 года показанъ тѣмъ же числомъ.
Въ 184 году выс.	15000	—	—	—	Деньги сіи значатся расходомъ по счету подъ № 18, въ 1 ст.
приписано.	—	—	1160	—	Проценты исчислены по 1 число Января 184 года. Исчисленіе процентовъ повѣрено на основаніи установленныхъ правилъ; при чемъ никакихъ упущеній и начетовъ не открыто.
Итого.	40000	—	5160	—	

Расходъ.	Капитала. Рубли.	Капитала. К.	Процентовъ. Рубли.	Процентовъ. К.	Объясненіе.
2. Состоящаго въ долгу на заемщикахъ:					
а) Въ 184 году получено.	10000	—	—	—	Деньги сіи значатся приходомъ по счету подъ № 17, ст. 4.
б) Списываются со счета заемщиковъ поступившіе въ уплату капитала, по случаю продажи на сей предметъ имѣнія ихъ.	8000	—	—	—	Деньги сіи показаны поступившими въ уплату долга по счету подъ № 17, въ 5 статьѣ тѣмъ же числомъ.
Къ 184 году осталось.	52714	28	7200	—	Проценты исчислены по 1 Января 184 года.
Итого.	70714	28	7200		
IV. Капитала Кизлярскаго Комитета:					
1. Хранящагося въ Приказѣ Общественнаго Призрѣнія.					
Къ 184 году осталось.	75000	—	6120	—	Проценты исчислены по 1 число Января 184 года.
Итого.	75000	—	6120		
2. Состоящаго въ долгу на заводчикахъ.					
а) Въ 184 году получено.	10000	—	3500	—	Деньги сіи значатся приходомъ по счету подъ № 18, въ 1 ст. капит. . 10000. въ 2 ст. проц. . 3500.
б) Къ 184 году осталось.	30000	—	1660	—	Проценты исчислены по 1 число Января 184 года.
Итого.	40000	—	5160		

16336 a

Общій сводъ.

Приходъ.	Капитала. Рубли.	К.	Процентовъ. Рубли.	К.	Расходъ.	Капитала. Рубли.	К.	Процентовъ. Рубли.	К.
Къ 184 году оставалось.	238085	71	18319	42	Въ 184 году получено и списано со счета.	40000	—	5590	
Въ 184 году. Приписано.	—	—	10803	43					
Внесено.	44428	57			Къ 184 году осталось.	283228	56	23622	85
Выдано.	20714	28							
	323228	56	29122	85		323228	56	29122	85

Форма № 25.

Счетъ суммъ, назначенныхъ къ отпуску изъ Государственнаго Казначейства по части Третьяго Департамента Государственныхъ Имуществъ. За 184 годъ.

Приходъ.	Рубли.	К.	Объясненіе.	Расходъ.	Рубли.	К.	Объясненіе.
I. По Высочайше утвержденному росписанію на 184 годъ.				I. По Высочайше утвержденной росписи на 184 годъ.			
1) Къ 184 году оставалось въ долгу на Государственномъ Казначействѣ недопринятыхъ на содержаніе Горыгорѣцкой Земледѣльческой Школы.	2857	14	По Высочайше утвержденной 21 Декабря 1836 года росписи о расходахъ назначено на 184 г. 12985 р. 71 к. Въ то число въ 184 году вступило 16428 р. 57 — Осталось къ 184 году — недопринятыхъ 2857 р. 14— 19285 р. 71 к.	Въ 184 году отпущено: 1) На содержаніе Горыгорѣцкой Земледѣльческой Школы. Изъ Могилевской Каменной Палаты.	2857	14	Деньги сіи записаны приходомъ по счету подъ № 6 въ 1 ст. въ томъ же числѣ.
II. По Высочайше утвержденной росписи на 184 годъ.				II. По Высочайше утвержденной росписи на 18 годъ.			
2) На содержаніе Третьяго Департамента Государственныхъ Имуществъ.	98049	26	По Высочайше утвержденному въ 26 день Декабря 1837 года штату назначено 99379 р. 43— Дѣйствительно принято . . . 98049 р. 26— Удержано на составленіе пенсіоннаго капитала . . . 1330 р. 17— 99379 р. 43—	Въ 18 году принято изъ Главнаго Казначейства: 2) На содержаніе Третьяго Департамента Государственныхъ Имуществъ.	98049	26	Деньги сіи записаны приходомъ по счету къ № 1, лит. А.
3) На содержаніе Статскаго Совѣтника Брейтенбаха.	1401	—	По Высочайшему повелѣнію, на имя Министра Финансовъ последовавшему, назначено . . . . . 1429 р. 60— Дѣйствительно принято . . . 1401 р. — — Удержано на составленіе пенсіоннаго капитала . . . 28 р. 60—	3) На содержаніе Статскаго Совѣтника Брейтенбаха.	1401	—	Деньги сіи записаны приходомъ по счету къ № 1, лит. А.

16536 а

Приходъ.				Расходъ.			
	Рубли.	К.	Объясненіе.		Рубли.	К.	Объясненіе.
) На столовыя Директору Лѣснаго и жеваго Института гель-Адъютанту ву Ламздорфу.	849	13	По Высочайше апробованной табели назначено . . . 857 р. 76 к. Дѣйствительно принято . . . . 849 р. 18— Удержано на составленіе пенсіоннаго капитала . . . . . 8 р. 58—	4) На столовыя Директору Лѣснаго и Межеваго Института Флигель-Адъютанту Графу Ламздорфу.	849	18	Деньги сіи записаны приходомъ по счету къ № 1 лит. А.
На жалованье 10 ршимъ и 70 младъ запаснымъ Землѣрамъ.	4431	86	По Высочайше утвержденному 27 Октября 1827 года штату Лѣснаго Управленія назначено 18866 р. 80— Дѣйствительно принято . . . . 4431 р. 86— Переассигновано къ отпуску въ Казенныя Палаты . . . 14057 р. 14— Удержано на составленіе пенсіоннаго капитала . . . 377 р. 80—	5) На жалованье 10 старшимъ и 70 младшимъ запаснымъ Землемѣрамъ.	4431	86	Деньги сіи записаны приходомъ по счету къ № 1 лит. Б.
На прогоны при особыхъ командировъ и другія надобности.	5714	28	По Высочайше утвержденному 27 Октября 1827 года штату назначено тоже. 5714 р. 28—	6) На прогоны при особыхъ командировкахъ и другія надобности.	5714	28	Деньги сіи записаны приходомъ по счету къ № 1 лит. Б. въ ст. въ томъ же числѣ.
На содержаніе Лѣсо и Межеваго Института.	92893	2	По Высочайше утвержденному штату въ 7 день Іюля 1837 года назначено . . . . 114048 р. 39— А исключая слѣдующіе къ поступленію въ 184 году изъ Опекунскихъ Совѣтовъ и Приказовъ Общественнаго Призрѣнія за воспитанниковъ, находящихся уже въ Лѣсномъ и Межевомъ Институтѣ и имѣющихъ еще поступить въ оный . . . 20571 р. 43— 93476 р. 96— Дѣйствительно принято . . . 92898 р. 2— И удержано на составленіе пенсіоннаго капитала. . . . 578 р. 94—	7) На содержаніе Лѣснаго и Межеваго Института принято изъ Главнаго Казначейства.	92893	2	Деньги сіи записаны приходомъ по счету подъ № 5, въ 1 отдѣленіи.
На содержаніе обовой роты лѣсной ки.	7949	91	По Высочайше утвержденному въ 7-й день Іюля 1837 года штату назначено . . . 7975 р. 43 к. Дѣйствительно принято . . . 7949 — 91 — И удержано на составленіе пенсіоннаго капитала. . 25 — 52 —	8) На содержаніе образцовой роты лѣсной стражи принято изъ Главнаго Казначейства.	7949	91	Деньги сіи записаны приходомъ по счету подъ № 5, во II отдѣленіи.
На содержаніе редіи Земледѣльческой газеты.	3126	80	По штату, Высочайше утвержденному во 2 день Марта 1834 года назначено . . . . 13146 — 30 — Въ числѣ коихъ зачтено при соображеніяхъ государственной росписи на 184 годъ деньги, долженствовавшія поступить съ подписчиковъ на сію газету . . . 9931 — 12 — 3215 р. 18 к. Въ то число дѣйствительно принято . . . 3126 р. 80 к. И удержано на составленіе пенсіоннаго капитала. . . 88 — 88 —	9) На содержаніе редакціи Земледѣльческой газеты.	3126	80	Деньги сіи записаны приходомъ по счету подъ № 15, въ томъ же числѣ.

16336 a

Приходъ.				Расходъ.			
	Рубли.	К.	Объясненіе.		Рубли.	К.	Объясненіе.
10) На содержаніе Лисинскаго Учебнаго Лѣсничества.	19610	58	По Высочайше утвержденному штату 7 Декабря 1834 года назначено . . 19705 р. 59 к. Дѣйствительно принято . . . 19610 — 58 — И удержано въ пенсіонный капиталъ 95 — 1 —	10) На содержаніе Лисинскаго Учебнаго Лѣсничества.	19610	58	Деньги сіи записаны приходомъ по счету подъ № 7, въ томъ же числѣ.
Изъ Казенныхъ Палатъ:				Изъ Казенныхъ Палатъ:			
11) На содержаніе Горыгорѣцкой Земледѣльческой Школы.	27516	64	По Высочайше утвержденному 24 Апрѣля 1836 года штату назначено. 38580 — 14 — Зачтено долженствующихъ поступить за воспитанниковъ . . . 10857 — 14 — 27722 р. 90 к. Въ то число принято . . . 22857 р. 14 к. И удержано на составленіе пенсіоннаго капитала . . 206 — 26 — Къ 184 году осталось недопринятыхъ . . . 4659 — 50 —	11) На содержаніе Горыгорѣцкой Земледѣльческой Школы. Изъ Могилевской. . . 22857 р. 14 к. Къ 184 году осталось недопринятыхъ . . 4659 р. 50 к.	27516	64	Деньги сіи записаны приходомъ по счету подъ № 6, въ томъ же числѣ.
12) На содержаніе Курляндской Межевой Коммисіи.	8211	97	По Высочайше утвержденному 14 Октября 1831 года штату назначено . 8274 — 71 — Дѣйствительно принято. . . . 8211 — 97 — Удержано на составленіе пенсіоннаго капитала. . . 62 — 74 —	12) На содержаніе Курляндской Межевой Коммисіи. Изъ Курляндской.	8211	97	Деньги сіи записаны приходомъ по счету подъ № 2, въ томъ же числѣ.
13) На содержаніе Лифляндской Межевой Коммисіи.	5085	71	Высочайше утвержденными: 18 Марта 1830 года положеніемъ Комитета Министровъ, и 5 Октября 1832 года мнѣніемъ Государственнаго Совѣта назначено. 5085 — 71 —	13) На содержаніе Лифляндской Межевой Коммисіи. Изъ Лифляндской. . . . 4000 р. Къ 184 . . осталось недопринятыхъ . . . 1085—71к.	5085	71	Деньги сіи записаны приходомъ по счету подъ № 3, въ томъ же числѣ.
14) На содержаніе Валкской Ревизіонной Межевой Коммисіи.	2391	75	По Высочайше утвержденному 9 Апрѣля 1823 года штату назначено . 2430 — 35 — Дѣйствительно принято. . . . 2391 — 75 — Удержано на составленіе пенсіоннаго капитала . . . 38 — 60 —	14) На содержаніе Валкской Ревизіонной Межевой Коммисіи. Изъ Лифляндской.	2391	75	Деньги сіи записаны приходомъ по счету подъ № 4, въ томъ же числѣ.
15) На дѣйствіе Луганской образцовой фермы.	4285	71	По Высочайше утвержденному 11 Апрѣля 1825 года положенію Комитета Министровъ назначено . . . . 4285 — 71 —	15) На дѣйствіе Луганской образцовой фермы. Принято изъ Екатеринославской Казенной Палаты . . 2857 р. 14 к. Къ 184 году осталось недопринятыхъ . . 1428 р. 57 к.	4285	71	Деньги сіи записаны приходомъ по счету подъ № 8, въ томъ же числѣ.
16) На содержаніе Вольскаго въ Саратовской губерніи сада.	424	77	По Высочайше утвержденному въ 29 день Марта 1832 года положенію Комитета Министровъ назначено тоже . 424 — 77 —	16) На содержаніе Вольскаго въ Саратовской губерніи сада. Изъ Саратовской.	424	77	Деньги сіи записаны приходомъ по счету подъ № 9, въ томъ же числѣ.

16336 а

Приходъ.	Рубли.	К.	Объясненіе.	Расходъ.	Рубли.	К.	Объясненіе.
) На содержаніе и шеніе садоводства Грузіи.	2656	82	На основаніи Высочайшаго повелѣнія 19 Сентября 1822 года назначено тоже . . . . 2656 р. 82 к.	17) На содержаніе и улучшеніе садоводства въ Грузіи. Принято изъ Грузино - Имеретинской Казенной Палаты.	2656	82	Деньги сіи записаны приходомъ по счету подъ № 10, въ томъ же числѣ.
) На содержаніе Императорскаго сада въ сѣ.	3697	74	Высочайшимъ повелѣніемъ, въ 26 день Февраля 1826 года состоявшимся назначено . . . . . 3714—90— Дѣйствительно принято . . . . 3697—74— Удержано на составленіе пенсіоннаго капитала. . . . 17—16—	18) На содержаніе Императорскаго сада въ Одессѣ. Изъ Херсонской.	3697	74	Деньги сіи записаны приходомъ по счету подъ № 11, въ томъ же числѣ.
) На содержаніе енскаго училища водства.	5714	28	По Высочайшимъ повелѣніямъ: 17 Апрѣля и 8 Іюля и положенію Комитета Министровъ 20 Октября 1820 года назначено на содержаніе Пензенскаго училища садоводства 5714—28— Принято то же число.	19) На содержаніе Пензенскаго училища садоводства. Изъ Пензенской.	5714	28	Деньги сіи записаны приходомъ по счету подъ № 12, въ томъ же числѣ.
) На содержаніе пекціи сельскаго йства въ южныхъ рніяхъ: ъ Таврической Казенной Палаты.	7388	2	По Высочайше утвержденному 28 Мая 1841 года штату на содержаніе Инспекціи сельскаго хозяйства южныхъ губерній назначено . 9745— Въ то число опредѣлено къ поступленію изъ процентовъ съ капитала сельской промышленности. 2260—18— Принято изъ Палаты . . . . . 7388— 2— Удержано на составленіе пенсіоннаго капитала . . . 96—80— 9745—	20) На содержаніе Инспекціи сельскаго хозяйства въ южныхъ губерніяхъ: Изъ Таврической Казенной Палаты.	7388	2	Деньги сіи записаны приходомъ по счету подъ № 17, въ томъ же числѣ.
На добываніе и ботку торфа.	3000	—	На основаніи Высочайшаго указа, даннаго Правительствующему Сенату 14 Сентября 1828 года назначено . . 3000—	21) На добываніе и разработку торфа. Изъ Курляндской.	3000	—	Деньги сіи записаны приходомъ по счету подъ № 14, въ томъ же числѣ.
По особымъ Высочайшимъ повелѣніямъ.				III. По особымъ Высочайшимъ повелѣніямъ:			
) На расходы по ойству Учебнаго ичества.	10000	—	По Высочайшему повелѣнію, послѣдовавшему въ 21 день Іюня 1828 года назначено на сей предметъ то же число.	22) На расходы по устройству Лисинскаго Учебнаго Лѣсничества. Изъ Главнаго Казначейства.	10000	—	Деньги сіи записаны приходомъ, по счету къ № 1, лит. Г, въ томъ же числѣ.
) На расходы по ржанію Корпуса жданскихъ топографовъ и по производству еванія. ъ Главнаго Казначейства.	195652	94	По Высочайше утвержденному въ 20 день Марта 1840 года положенію назначено съ государственныхъ крестьянъ общественный сборъ въ томъ числѣ, собственно на межеваніе опредѣлено по 3 к. сер. съ души. Сборъ сей по утвержденной Министромъ Государственныхъ Имуществъ въ	23) На расходы по содержанію Корпуса Гражданскихъ топографовъ и по производству межеванія. Принято изъ Главнаго Казначейства.	195652	94	Деньги сіи записаны приходомъ по счету подъ № 16, въ томъ же числѣ.

16336 a

Приходъ.				Расходъ.			
	Рубли.	К.	Объясненіе.		Рубли.	К.	Объясненіе.
			20 день Іюня 1840 года смѣтѣ на 184 годъ составлялъ всего. . . 204652 р. 94 к. Въ 184 году принято . . . 195652—94— Зачтено Главнымъ Казначействомъ въ замѣнъ переассигнованныхъ къ отпуску изъ разныхъ Казенныхъ Палатъ на расходы по межеванію въ губерніяхъ. . . . . 6000— 204652—94—				
Всего.	512914	38		Всего.	512914	38	

Правила отчетности по Канцеляріи Министра Государственныхъ Имуществъ.

Гл. I.—*Объ основаніяхъ отчетности.*

§ 1. Предметы отчетности Канцеляріи Министра Государственныхъ Имуществъ, суть слѣдующіе: 1) Суммы штатныя, отпускаемыя на содержаніе Министра, Товарища его, Членовъ Совѣта Министерства, чиновниковъ для особыхъ порученій при Министрѣ и Канцеляріи его. 2) Сумма экстраординарная, изъ остатковъ отъ штатныхъ суммъ составляющаяся. 3) Суммы, отпускаемыя по государственной росписи на опредѣленные расходы, какъ то: на содержаніе дома Министерства, на наемъ и отопленіе добавочныхъ помѣщеній для онаго и проч. 4) Суммы, отпускаемыя по особымъ Высочайшимъ повелѣніямъ. 5) Суммы, принадлежащія Государственному Казначейству, какъ то: вычеты изъ жалованья на пенсіи, за повышеніе чинами, за употребленную вмѣсто гербовой простую бумагу, за отпуски въ домы, проценты съ оставшихся за подрядчиками по истеченіи контрактнаго срока, казенныхъ денегъ и т. п. 6) Суммы переходящія, или принадлежащія разнымъ мѣстамъ и лицамъ, какъ то: Казначейству Правительствующаго Сената за напечатаніе патентовъ и пергаментъ, Капитулу Россійскихъ Императорскихъ и Царскихъ Орденовъ за пожалованные ордена и знаки отличія, Комитету, Высочайше учрежденному въ 18 день Августа 1814 года, вычеты въ пользу увѣчныхъ, разнымъ присутственнымъ мѣстамъ, взыскиваемыя по претензіямъ частныхъ лицъ и т. п. 7) Суммы хозяйственнаго капитала государственныхъ имуществъ, ассигнуемыя на изготовленіе медалей и почетныхъ кафтановъ для государственныхъ крестьянъ по Высочайшимъ пожалованіямъ.

§ 2. Ежегоднымъ росписаніемъ опредѣляется въ распоряженіе Канцеляріи сумма, потребная на расходы оной по смѣтѣ, которую Канцелярія заблаговременно представляетъ предъ наступленіемъ года.

§ 3. По прошествіи каждаго года, Канцелярія доставляетъ въ Государственный Контроль отчетъ о суммахъ, бывшихъ въ ея обращеніи, и о распоряженіяхъ своихъ по онымъ, но не иначе, какъ по предварительномъ обревизованіи употребленія сихъ суммъ на основаніи правилъ, предписанныхъ ниже сего главы III въ отдѣленіи II.

Гл. II.—*О порядкѣ отчетности.*

§ 4. Положенный при Канцеляріи Экзекуторъ и Казначей, ведетъ по даннымъ формамъ шнуровыя книги о приходѣ и расходѣ суммъ, въ Канцелярію поступающихъ.

§ 5. Книги выдаются Экзекутору и Казначею отъ Канцеляріи предъ наступленіемъ года, за скрѣпою, подписью и печатью.

§ 6. По полученіи книгъ, Экзекуторъ и Казначей заноситъ въ нихъ первоначально остатокъ отъ прошедшаго года, а потомъ въ про-

долженіи года записываетъ каждый пріемъ и отпускъ въ тотъ самый день, какъ произведены будутъ.

§ 7. По прошествіи каждаго мѣсяца, въ первый присутственный день свидѣтельствуются книги и наличность суммы Директоромъ Канцеляріи обще съ Начальниками Отдѣленій ея.

Примѣчаніе. Впрочемъ отъ усмотрѣнія начальства зависитъ произвесть свидѣтельство и во всякое время.

§ 8. Свидѣтельство производится на основаніи правилъ, изъясненныхъ въ 1 отдѣленіи III главы.

§ 9. По истеченіи года Экзекуторъ и Казначей представляетъ приходорасходныя книги о суммахъ съ подлинными документами, Директору Канцеляріи не позже 1 Февраля.

§ 10. По представленіи Экзекуторомъ и Казначеемъ книгъ, въ Контролѣ Канцеляріи производится повѣрка оныхъ по правиламъ, 2 отдѣленія III главы изъясненнымъ.

§ 11. По каждой обревизованной книгѣ, составляется въ Контролѣ Канцеляріи записка, которая съ мнѣніемъ Бухгалтера и Контролера и съ приложеніемъ подробной изъ книгъ выписки, представляется на разсмотрѣніе Директору Канцеляріи.

§ 12. Съ окончаніемъ повѣрки книгъ, составляется въ Контролѣ Канцеляріи генеральный годовый отчетъ по формѣ, при семъ прилагаемой.

§ 13. Генеральный отчетъ Канцеляріи долженствуетъ доказать какъ законность и хозяйственность распоряженій оной, по суммамъ, въ ней обращавшимся, такъ и то, что исправно ею сочтенъ Экзекуторъ и Казначей, расходовавшій деньги.

§ 14. Къ отчету присовокупляется вѣдомость о взысканіяхъ, по обревизованнымъ книгамъ открытыхъ, съ объясненіемъ, какія къ пополненію ихъ въ казну сдѣланы распоряженія.

§ 15. Канцелярія обязана распорядиться, чтобы генеральный отчетъ ея за каждый годъ, окончательно былъ приготовленъ и отправленъ въ Государственный Контроль не позже, какъ къ 1 Мая слѣдующаго за отчетнымъ года. 16336 а

§ 16. Отчетъ Канцеляріи поступаетъ въ Государственный Контроль за подписью Директора Канцеляріи и за скрѣпою Бухгалтера и Контролера оной.

§ 17. Канцелярія по отсылкѣ отчета въ Государственный Контроль, въ случаѣ требованій его, доставляетъ на перевѣрку шнуровыя книги съ документами.

Гл. III.—*Правила повѣрки.*

§ 18. По отчетности Канцеляріи Министра Государственныхъ Имуществъ учреждаются двѣ степени повѣрки: а) Ежемѣсячныя свидѣтельства. б) Повѣрка книгъ и отчетовъ.

Отд. I.—Правила ежемѣсячнаго свидѣтельства.

§ 19. Къ свидѣтельству представляются: а) Книги со всѣми принадлежащими къ нимъ документами, на коихъ основаны бывшіе въ теченіи минувшаго мѣсяца приходы и расходы. б) Настольный реестръ о данныхъ Казначею предписаніяхъ на записку прихода и расхода, и в) Вѣдомость о приходѣ и расходѣ суммъ и капиталовъ.

§ 20. Обязанность свидѣтельствующихъ есть: *во-первыхъ,* осмотрѣть въ цѣлости ли шнуры, листы и печати въ книгахъ; *во-вторыхъ,* удостовѣриться по настольному реестру точно ли всѣ данныя въ теченіи мѣсяца Казначею или исправляющему его должность предписанія представлены къ свидѣтельству; *въ-третьихъ,* сличить и повѣрить: а) всѣ ли представленныя къ свидѣтельству документы выполнены, то есть, сходно ли съ оными записаны по книгамъ бывшіе въ теченіи мѣсяца приходы и расходы; б) по всѣмъ ли приходнымъ статьямъ есть подпись Казначея или чиновника, коимъ ведена книга, а по расходнымъ, имѣются ли узаконенныя росписки; в) вѣрны ли по страницамъ транспорты, частные перечни и общіе итоги, и г) вѣрно ли выведенъ остатокъ суммъ.

16336 а При свидѣтельствѣ книгъ за Декабрь мѣсяцъ, свидѣтельствующіе сверхъ того удостовѣряются вѣрно ли перенесены въ новыя книги, выданныя на послѣдующій годъ, остатки суммъ отъ Декабря мѣсяца минувшаго года и вѣрно ли составлены выписки о пріемахъ и отпускахъ, которые не могли быть произведены въ минувшемъ году.

§ 21. Удостовѣрясь посредствомъ повѣрки въ истинѣ выведеннаго остатка, свидѣтельствующіе пересчитываютъ денежную казну, состоящую въ наличности и въ билетахъ кредитныхъ установленій.

§ 22. По окончаніи свидѣтельства, дѣлается на книгѣ, подъ мѣсячнымъ или годовымъ перечнемъ надпись, удостовѣряющая о вѣрности прихода и расхода и о дѣйствительной наличности остатка.

§ 23. Въ случаѣ несходствій, ошибокъ или замѣченныхъ въ книгѣ поправокъ, присовокупляется въ надписи подробное оныхъ означеніе.

Примѣчаніе. Подчистки строго запрещаются, въ случаѣ же ошибокъ, надлежитъ невѣрное прочеркнутъ, однакожъ такъ, чтобъ можно было видѣть, что ошибочно написано было, а исправленіе надписать сверху.

§ 24. Надпись на книгахъ утверждается подписаніемъ всѣхъ свидѣтельствующихъ.

Отд. II.—ПРАВИЛА ПОВѢРКИ КНИГЪ И ОТЧЕТОВЪ.

§ 25. Бухгалтеръ и Контролеръ Канцеляріи обязанъ: во 1-хъ, наблюдать, чтобы книги представлены были въ опредѣленный срокъ; во 2-хъ, по полученіи книгъ свидѣтельствовать: а) Въ цѣлости ли печати, шнуры и листы въ книгахъ. б) Производились ли по книгамъ установленныя ежемѣсячныя свидѣтельства. в) Нѣтъ ли въ книгахъ подчистокъ и наводящихъ подозрѣніе поправокъ. г) Находятся ли на лицо всѣ документы, поименованные въ описи, при которой они доставлены вмѣстѣ съ книгами на ревизію.

Примѣчаніе. При книгахъ должны быть прилагаемы въ подлинникѣ всѣ документы, которые по нижеизложеннымъ правиламъ повѣрки приходовъ и расходовъ необходимы для удостовѣренія въ правильности каждой статьи. Опись документамъ должна быть составляема по мѣрѣ поступленія оныхъ къ Казначею или завѣдывающему храненіемъ суммъ, такимъ образомъ, чтобы всѣ поступившіе въ теченіе каждаго дня документы были въ тотъ день внесены въ опись съ указаніемъ на самомъ документѣ, подъ которымъ нумеромъ значится онъ въ описи.

§ 26. Дальнѣйшая повѣрка состоитъ въ слѣдующемъ:

По приходамъ: 1) Столько ли показано по книгамъ въ приходѣ оставшихся отъ прошедшаго года суммъ, сколько дѣйствительно было въ остаткѣ и значится по обревизованнымъ книгамъ прошедшаго года и согласно ли съ актомъ свидѣтельства объ ихъ наличности. 2) Приходы отчетнаго года въ свое ли время и въ томъ ли самомъ количествѣ записаны, въ какомъ по даннымъ предписаніямъ Казначею или приходорасходчику слѣдовало; остающіяся же въ недоимкѣ деньги записаны ли въ недоимочные реестры и приняты ли достаточныя въ свое время мѣры ко взысканію сихъ недоимокъ. *По расходамъ:* 1) Повыдачамъ жалованья, столовыхъ, квартирныхъ и единовременнаго награжденія: а) Изъ тѣхъ ли окладовъ произведена выдача, какіе назначены штатомъ, особыми положеніями и предписаніями начальства. б) Сдѣланы ли при выдачѣ жалованья, столовыхъ и единовременнаго награжденія, надлежащіе вычеты для пенсіоннаго капитала, въ пользу увѣчныхъ, за повышеніе чинами, за отпуски въ домы и проч.; въ свое ли время записаны въ приходъ и отосланы куда слѣдуетъ. 2) По расходу денегъ на заготовленіе и покупку какихъ либо потребностей на строеніе и починки.

Ежели все то произведено хозяйственнымъ образомъ: а) Согласно ли съ предписаніями на-

чальства дѣйствовали чиновники, коимъ поручено было заготовленіе и покупка. б) Цѣны, заплаченныя за какія либо потребности, вещи и работы, не превышаютъ ли цѣнъ справочныхъ, а если на которые предметы справочныхъ цѣнъ не было, то не превышаютъ ли цѣнъ смѣтныхъ или утвержденныхъ. в) Количество заготовленныхъ потребностей не превышаетъ ли назначеннаго къ заготовленію. г) Заготовленныя потребности и вещи поступили ли въ приходъ куда слѣдовало. д) Освидѣтельствовано ли окончаніе строеній и работъ на основаніи Свода Зак. Т. 12 Устава Строительнаго ст. 636, 637, 638 и 639.

Примѣчаніе. Подлинные акты объ освидѣтельствованіи работъ должны быть прилагаемы къ тѣмъ книгамъ, въ которыхъ показанъ платежъ денегъ.

Ежели заготовленіе, покупка, строеніе, починка или работа произведены чрезъ подрядъ: а) Имѣетъ ли подрядъ законами постановленное утвержденіе и законнымъ ли порядкомъ онъ совершенъ. б) Не превышаютъ ли цѣны подряда, цѣнъ справочныхъ или утвержденныхъ. в) Въ назначенный ли срокъ подряженное постановлено и въ приходъ записано. г) Въ точности ли выполнены всѣ условія подряда. д) Не перебрано ли подрядчиками излишнихъ изъ казны денегъ. е) Не было ли на счетъ неисправныхъ подрядчиковъ покупки съ передачею противу договорныхъ цѣнъ. ж) Произведено ли съ подрядчиковъ за просрочку и другія неисправности законное взысканіе. з) Освидѣтельствовано ли окончаніе строеній и работъ на основаніи Свода Зак. Т. 12 Уст. Строит. ст. 636, 637, 638 и 639. 3) По расходу денегъ на прогоны: а) Съ утвержденія ли начальства произведена выдача прогоновъ. б) Точно ли отъ одного до другаго мѣста по дорожнику, изданному Почтовымъ Департаментомъ, такое разстояніе, какое въ статьяхъ означено. в) Тѣ ли прогоны приняты въ расчетъ платежа и на то ли число лошадей, какое установлено. г) Столько ли по числу лошадей и верстъ причиталось отпустить денегъ, сколько отпущено. д) Въ случаѣ разъѣздовъ по проселочнымъ и вообще непочтовымъ дорогамъ, имѣются ли о пространствѣ ихъ свидѣтельства мѣстныхъ начальствъ, какъ то: Земскихъ Судовъ, Становыхъ Приставовъ или Окружныхъ Начальниковъ или же волостнаго и сельскаго начальствъ, а при неоднократномъ пріѣздѣ въ какія либо мѣста, имѣются ли при отчетахъ о бытности въ тѣхъ мѣстахъ каждый разъ особыя засвидѣтельствованія мѣстнаго начальства, но буде по свойству данныхъ чиновникамъ порученій, они не могли получить на бумагѣ таковыхъ свидѣтельствъ, то объяснены ли въ отчетахъ обстоятельства и причины того. 4) По расходу денегъ на путевое содержаніе: а) Согласно ли съ существующими положеніями и предписаніями начальства сдѣланы отпуски путеваго содержанія. б) По количеству ли опредѣленныхъ дней на командированіе чиновника или служителя отпущено таковое содержаніе.

Примѣчаніе къ ст. 3 и 4: Ежели прогонныя и на путевыя издержки деньги выданы на счетъ виновныхъ, то поступили ли оныя въ возвратъ; оставшіяся же въ недоимкѣ записаны ли въ недоимочные реестры и приняты ли надлежащія въ свое время мѣры ко взысканію недоимокъ. 5) По выдачамъ на счетъ возврата, какъ то: въ счетъ жалованья и въ ссуду, буде есть на то Высочайшее разрѣшеніе: а) Согласно ли съ предписаніями начальства произведены выдачи и показаны ли въ долговой вѣдомости. б) Возвращено ли отпущенное и записано ли въ приходъ. в) Въ точности ли со стороны должниковъ выполнены условія, на основаніи коихъ выданы деньги. г) Произведено ли съ неисправныхъ законное взысканіе. 6) По расходу матеріаловъ и вещей, выпускаемыхъ въ продажу по негодности или ненадобности: а) имѣется ли на производство продажи разрѣшеніе начальствае и само начальство имѣло ли право дать такое разрѣ-

16556 а

16336 а шеніе. б) Согласно ли съ предписаніемъ начальства произведена была продажа. в) Соблюдены ли при томъ правила, для производства торговъ постановленныя и не менѣе ли противу предварительной оцѣнки выручено денегъ. г) Записаны ли въ приходъ вырученныя деньги. д) Ежели отъ продажи послѣдовалъ убытокъ, то относится ли онъ на счетъ казны, или подлежитъ взысканію съ виновныхъ; въ семъ послѣднемъ случаѣ произведено ли взысканіе и записаны ли въ приходъ взысканныя деньги.

Примѣчаніе. При тѣхъ книгахъ, въ которыхъ записано въ расходъ проданное имущество, должны быть прилагаемы въ подлинникѣ всѣ документы, необходимые для удостовѣренія въ правильности продажи, а именно: предписанія начальства о производствѣ продажи, подлинныя описи и оцѣнки, подлинный торговый листъ и подлинныя разрѣшенія начальства объ утвержденіи состоявшихся на торгу цѣнъ. 7) По отпускамъ денегъ, припасовъ и матеріаловъ отъ одного мѣста другому, записано ли отпущенное въ приходъ по книгамъ того мѣста, коему отпускъ сдѣланъ и имѣется ли о томъ отъ онаго увѣдомленіе на основаніи указа 29 Апрѣля 1829 года. 8) По платежу страховыхъ денегъ за пересылку съ почтами суммъ: согласно ли съ количествомъ пересланной по почтѣ суммы и съ существующими положеніями выведены въ расходъ уплаченныя въ почтовый доходъ деньги.

Вообще по приходамъ и расходамъ: 1) Вѣрно ли исчисленіе по всѣмъ статьямъ, въ книгѣ заключающимся. 2) Вѣрны ли по страницамъ транспорты, частные перечни и общіе итоги. 3) Вѣрно ли выведенъ остатокъ суммъ къ слѣдующему году. 4) Всѣ ли статьи прихода утверждены подписью того лица, которое вело книги, а статьи расхода очищены ли росписками получателей или увѣдомленіями о полученіи денегъ. 5) Расходы не превышаютъ ли суммъ, на каждый предметъ по росписи и особыми Высочайшими повелѣніями назначенныхъ, если превышаютъ, то по какимъ уваженіямъ и съ надлежащаго ли утвержденія. 6) Ежели при срочномъ свидѣтельствѣ книгъ или денегъ открыты упущенія, начеты и взысканія, то достаточны ли принятыя для исправленія и пополненія ихъ мѣры и записаны ли начеты въ недоимочные реестры.

§ 27. По обревизованіи каждой книги, остатокъ вносится въ особую вѣдомость, для сличенія впредь по книгамъ слѣдующаго года, когда онѣ поступятъ въ свое время на повѣрку.

§ 28. При ревизіи книгъ принимаются въ соображеніе всѣ сдѣланныя при срочныхъ свидѣтельствахъ замѣчанія о несходствіяхъ, ошибкахъ и другихъ недостаткахъ.

§ 29. Начеты, открываемые какъ при срочномъ свидѣтельствѣ, такъ и при годовой повѣркѣ книгъ, должны быть взыскиваемы немедленно и не ожидая обревизованія книгъ въ Контролѣ Канцеляріи и генеральнаго отчета въ Государственномъ Контролѣ.

Гл. IV.—*О выдачѣ квитанцій.*

§ 30. Канцелярія, окончивъ повѣрку шнуровыхъ книгъ, Казначея оной, обязана дать ему квитанцію не только въ такомъ случаѣ, когда книги во всѣхъ частяхъ вѣрны и заключающіяся въ нихъ дѣйствія правильны, но и тогда, когда по онымъ открылись какія либо упущенія и начеты. Въ семъ послѣднемъ случаѣ, упущенія и начеты должны быть оговорены въ квитанціи.

§ 31. Если при повѣркѣ книгъ въ Канцеляріи или отчетовъ оной въ Государственномъ Контролѣ, а равно по особымъ случаямъ, откроются пропущенными какіе либо начеты, которые по правиламъ ревизіи могли бы быть обнаружены въ свое время, то при обращеніи таковыхъ начетовъ на самихъ приходчиковъ и расходчиковъ, какъ лицъ, непосредственно виновныхъ въ томъ, хотя бы они и получили уже квитанціи, ревизоры подвергаются отвѣтственности на законномъ основаніи, сообразно

тому, будутъ ли они по разсмотрѣнію начальства найдены виновными въ упущеніи обязанности своей по нерадѣнію или по одной неосмотрительности, или же изобличатся въ законопротивныхъ дѣйствіяхъ съ намѣреніемъ закрыть начеты. Въ семъ только послѣднемъ случаѣ отвѣтствуютъ они по суду и пополненіемъ казеннаго убытка наравнѣ съ обличенными въ злоупотребленіи приходчиками и расходчиками. Ежели же доказанъ будетъ умыселъ и подлогъ къ закрытію начетовъ исключительно со стороны однихъ лицъ, завѣдывавшихъ приходами и расходами денежныхъ суммъ или другаго казеннаго имущества, такъ, что по правиламъ ревизіи обнаружить того было невозможно, тогда ревизовавшіе изъемлются отъ всякой отвѣтственности: но оная обращается на однихъ приходчиковъ и расходчиковъ, не смотря на полученныя ими квитанціи. Въ обоихъ однако же случаяхъ, какъ относительно ревизоровъ, такъ равно и производившихъ приходы и расходы суммъ, при наложеніи взысканія, пріемлется въ основаніе законъ о десятилѣтней давности со времени проступка. 16336 a

Гл. V.—*О взысканіяхъ за разныя упущенія по отчетности.*

§ 32. За непредставленіе отчетовъ и шнуровыхъ книгъ въ срокъ, виновные подвергаются отвѣтственности на основаніи мнѣнія Государственнаго Совѣта, Высочайше утвержденнаго 14 Ноября 1831 года.

§ 33. Въ исправномъ и своевременномъ представленіи генеральнаго отчета Канцеляріи Министра Государственныхъ Имуществъ, долженъ отвѣтствовать какъ Директоръ, такъ Бухгалтеръ и Контролеръ Канцеляріи, на котораго возлагается составленіе годоваго отчета.

16536 a

Генеральный отчетъ въ суммахъ Канцеляріи Министра Государственныхъ Имуществъ. За 184 годъ

Приходъ.	Рубли.	Коп.	Объясненіе.	Расходъ.	Рубли.	Коп.	Объясненіе.
Къ 184 году оставалось.	10475	—	Остатки сіи заключаются въ прилагаемыхъ при семъ счетахъ. лит. А . . . . 1235 р. — Б . . . . 5900 — — В . . . . 190 — — Г . . . . 2000 — — И . . . . 1150 — 10475 —	Въ 184 году употреблено:			Подробное исчисленіе и повѣрка сихъ суммъ объяснены въ прилагаемыхъ при семъ счетахъ:
				Выдано Министру Государственныхъ Имуществъ.	12407	75	Подъ лит. А въ стат. I.
Къ тому въ 184 году поступило:			Подробное исчисленіе и повѣрка сихъ суммъ объяснены въ прилагаемыхъ при семъ счетахъ:	Товарищу Министра Государственныхъ Имуществъ.	5914	32	— — — — II.
На содержаніе Министра Государственныхъ Имуществъ.	1240	75	Подъ лит. А въ стат. I.	Членамъ Совѣта Министра Государственныхъ Имуществъ.	6530	—	— — — — III.
На содержаніе Товарища Министра Государственныхъ Имуществъ.	5914	32	— — — — II.	Чиновникамъ для особыхъ порученій при Министрѣ.	5539	40	— — — — IV.
На содержаніе Членовъ Совѣта Министра Государственныхъ Имуществъ.	8684	76	— — — — III.	Директору, Начальникамъ Отдѣленій и прочимъ чиновникамъ Канцеляріи Министра.	27849	94	— — — — V.
На содержаніе чиновниковъ для особыхъ порученій при Министрѣ.	8234	40	— — — — IV.	На канцелярскіе расходы.	2857	14	— — — —
				На содержаніе куреровъ и сторожей.	750	—	— — — —
На содержаніе Канцеляріи Министра.	37173	98	— — — — V.	На содержаніе курерскихъ лошадей.	1570	—	— — — —
				Обращено остатковъ въ составъ экстраординарной суммы.	9031	66	— — — — III, IV и V.
Экстраординарной суммы, составившейся изъ остатковъ штатныхъ суммъ.	13832	66	— — Б.	Суммъ экстраординарныхъ.	13000	—	— — Б.
На содержаніе дома Министерства Государственныхъ Имуществъ.	3150	—	— — В.	Суммъ на содержаніе дома Министерства Государственныхъ Имуществъ.	2996	42½	— — В.
На наемъ и отопленіе добавочныхъ помѣщеній для Министерства.	10285	71	— — Г.	Суммы на наемъ и отопленіе добавочныхъ помѣщеній для Министерства.	9987	72	— — Г.
На первоначальное обзаведеніе и нужныя прибавки по Губернскому и Окружному Управленіямъ Государственныхъ Имуществъ.	7000	—	— — Д.	Суммы на первоначальное обзаведеніе и нужныя прибавки по Губернскому и Окружному Управленіямъ Государственныхъ Имуществъ.	7000	—	— — Д.
Суммы на прогоны, суточное содержаніе и подъемъ командированнымъ чиновникамъ въ губерніи.	754	—	— — Е въ стат. I.	Суммы на прогоны, суточное содержаніе и подъемъ командированнымъ въ губерніи чиновникамъ.	754	—	— — Е въ стат. I.

16336 а

Приходъ.				Расходъ.			
	Рубли.	Коп.	Объясненіе.		Рубли.	Коп.	Объясненіе.
...ммы, опредѣлен- ...въ распоряженіе ...истра, на выдачу ...овременныхъ по- ...й чиновникамъ Ми- ...терства.	2857	14²/₇	Подъ лит. Е въ стат. II.	Суммы, опредѣленной въ распоряженіе Министра, на выдачу единовременныхъ пособій чиновникамъ Министерства.	2857	14²/₇	Подъ лит. Е въ стат. II.
...ммы, Всемилости- ...ше пожалованной ...награду чиновни- ...ъ Канцеляріи Ми- ...тра.	800	—	— — — — III.	Суммы, Всемилостивѣйше пожалованной въ награду чиновникамъ Канцеляріи Министра.	800	—	— — — — III.
...ммы хозяйствен- ...го капитала Мини- ...терства Государствен- ...ныхъ Имуществъ, от- ...ляемаго на награды ...ударственнымъ кре- ...анамъ.	1000	—	— — Ж.	Суммы хозяйственнаго капитала Министерства Государственныхъ Имуществъ, отдѣляемаго на награды государственнымъ крестьянамъ.	1000	—	— — Ж.
Суммъ, принадлежа- ...щихъ Государственно- ...му Казначейству.	538	40	— — З.	Суммъ, принадлежащихъ Государственному Казначейству.	538	40	— — З.
Суммъ, принадлежа- ...щихъ Казначейству ...Правительствующаго ...Сената.	10	60	— — И, въ стат. I.	Суммъ, принадлежащихъ Казначейству Правительствующаго Сената.	10	60	— — И, въ стат. I.
Суммъ, принадлежа- ...щихъ Капитулу Россій- ...скихъ Императорскихъ ...и Царскихъ Орденовъ.	34	50	— — — — II.	Суммъ, принадлежащихъ Капитулу Россійскихъ Императорскихъ и Царскихъ Орденовъ.	34	50	— — — — II.
Суммъ, принадлежа- ...щихъ Комитету, Высо- ...чайше учрежденному ...18 Августа 1814 года.	330	—	— — — — III.	Суммъ, принадлежащихъ Комитету, Высочайше учрежденному 18 Августа 1814 года.	310	—	— — — — III.
Суммъ, принадлежа- ...щихъ разнымъ мѣ- ...стамъ и лицамъ.	600	—	— — — — IV.	Суммъ, принадлежащихъ разнымъ мѣстамъ и лицамъ.	1250	—	— — — — IV.
Итого въ 184 году въ приходѣ.	113608	22²/₇		Итого въ 184 году въ расходѣ.	112988	99⁴/₇	
				Осталось къ 184 году.	11094	22⁵/₇	Остатки сіи значатся по счетамъ: лит. А. 1200 р. — Б. 6732 — 66 к. — В. 342 — 57⁵/₇ — — Г. 2297 — 99 — — И. 520 — 11094 — 22⁵/₇ —
Всего.	124083	22²/₇		Всего.	124083	22²/₇	

16336 a

Форма лит. А.

Счетъ суммъ, назначенныхъ на содержаніе Министра Государственныхъ Имуществъ, Товарища его, Членовъ Совѣта, Канцеляріи и чиновниковъ для особыхъ порученій при Министрѣ. За 184 годъ.

Приходъ.				Расходъ.			
	Рубли.	К.	Объясненіе.		Рубли.	К.	Объясненіе.
Къ 184 году осталось.	1235	—	Сумма сія по отчету за 184 годъ показана въ томъ же количествѣ.	Въ 184 году употреблено:			
				На выдачу жалованья за прежнее время чиновникамъ особыхъ порученій.	1235	—	По отчету за прошедшій годъ показано слѣдующаго къ выдачѣ жалованья то самое количество; употребленіе же денегъ сихъ повѣрено на основаніи установленныхъ правилъ, по подлиннымъ шнуровымъ книгамъ и документамъ; при чемъ никакихъ упущеній и начетовъ не открыто.
Въ 184 году поступило:							
I. Суммы, опредѣленной на содержаніе Министра Государственныхъ Имуществъ:				I. Суммы, опредѣленной на содержаніе Министра Государственныхъ Имуществъ.			
Изъ Главнаго Казначейства.	12407	75	Деньги сіи записаны отпускомъ изъ Главнаго Казначейства въ томъ же числѣ по счету лит. Л. О времени полученія оныхъ денегъ объяснено въ счетъ подъ лит. У. Поступленіе денегъ сихъ повѣрено на основаніи установленныхъ правилъ, по подлиннымъ шнуровымъ книгамъ и документамъ, при чемъ никакихъ упущеній и начетовъ не открыто.	Выдано жалованья по чину . 1394 р. 25 к. Столовыхъ. 6725——— Квартирн. 4288—50—	12407	75	По Высочайше утвержденной 6 Декабря 1838 г. табели объ окладахъ военнымъ чинамъ назначено по чину Генерала отъ Инфантеріи жалованья . . . . 1430 руб. По Высочайше утвержденной 29 Апрѣля 1838 г. докладной запискѣ Министра Финансовъ и по Высочайшему повелѣнію, 31 Марта 1839 г. опредѣлено Министру Государственныхъ Имуществъ: Столовыхъ . 6862 р. Квартирныхъ. 4288—50 к. 12580 р. 50 к. Изъ того числа выдано . . . . 12407 р. 75 к. Удержано Главнымъ Казначействомъ для пенсіоннаго капитала . 104 р. 25 к. Въ пользу увѣчныхъ . 68—50— 172—75— 12580 р. 50 к. Выдача сихъ денегъ повѣрена на основаніи установленныхъ правилъ, по подлиннымъ шнуровымъ книгамъ и документамъ; при чемъ никакихъ упущеній и начетовъ не открыто.
II. Суммы, опредѣленной на содержаніе Товарища Министра Государственныхъ Имуществъ:				II. Суммы, опредѣленной на содержаніе Товарища Министра Государственныхъ Имуществъ:			
Изъ Главнаго Казначейства.	5914	32	Деньги сіи записаны отпускомъ изъ Главнаго Казначейства въ томъ же числѣ по счету лит. Л.	Выдано жалованья 1647 р. 58 к. столовыхъ. 2551—34— квартирн. 1715—40—	5914	32	По Высочайшему указу такого-то года, мѣсяца и числа, назначено Товарищу Министра Государственныхъ Имуществъ. Жалованья 1681 р. 20 к. Столовыхъ 2603 — 40 — Квартирныхъ 1715 — 40 — 6000 р.

16336 а

Приходъ.				Расходъ.			
	Рубли.	К.	Объясненіе.		Рубли.	К.	Объясненіе.
			О времени полученія оныхъ денегъ объяснено въ счетѣ подъ лит. I. Поступленіе денегъ сихъ повѣрено на основаніи установленныхъ правилъ, по подлинными шнуровымъ книгамъ и документамъ; при чемъ никакихъ упущеній и начетовъ не открыто.				Изъ того числа выдано . . . . 5914 р. 32 к. Удержано Главнымъ Казначействомъ на пенсіи . . . 59 р. 65 — Въ пользу инвалидовъ . . . . 26 р. 3 — ——— 85 — 68 — 6000 р. — — Выдача сихъ денегъ повѣрена на основаніи установленныхъ правилъ, по подлинимъ шнуровымъ книгамъ и документамъ; при чемъ никакихъ упущеній и начетовъ не открыто.
Суммы, опредѣленная на содержаніе Членовъ Совѣта Министерства Государственныхъ Имуществъ.				III. Суммы, опредѣленной на содержаніе Членовъ Совѣта Министерства Государственныхъ Имуществъ: Выдано жалованья: 5690 р.—— столовыхъ. 2840——— 6530 р.			На сей предметъ назначено по Высочайше утвержденному 26 Декабря 1837 года, штату Министерства Государственныхъ Имуществъ . . . 6861 р. 60 к. И по Высочайшему указу 13 Марта 1839 года. . . . 2001 р. 44 — 8863 р. 4 к.
Изъ Главнаго Казначейства.	3684	76	Деньги сіи записаны отпускомъ изъ Главнаго Казначейства въ томъ же числѣ по счету лит. Л. О времени же полученія оныхъ денегъ объяснено въ счетѣ подъ лит. I. Поступленіе сихъ денегъ повѣрено на основаніи установленныхъ правилъ, по подлинимъ шнуровымъ книгамъ и документамъ; при чемъ никакихъ упущеній и начетовъ не открыто.				Изъ числа коихъ выдано. . . . 6530 р. — — Удержано Главнымъ Казначействомъ для пенсіоннаго капитала . . . . . 135 р. 39 к. Въ пользу увѣчныхъ . . . . 42 р. 89 — ——— 178 р. 28 — Осталось ненужныхъ къ выдачѣ . 2154 р. 76 к. Выдача денегъ повѣрена на основаніи установленныхъ правилъ, по подлинимъ шнуровымъ книгамъ и документамъ; при чемъ никакихъ упущеній и начетовъ не открыто. Деньги сіи отчислены на основаніи 5 пункта примѣчаній къ штату 26 Декабря 1837 г., съ разрѣшенія Министра Государственныхъ Имуществъ, и записаны приходомъ въ томъ же числѣ по счету экстраординарной суммы подъ лит. Б, гдѣ объяснена и повѣрка оныхъ.
				Отчислено въ экстраординарную сумму, оставшихся отъ расходовъ отъ 184 ! года. 2154 р. 76 к.	—	—	
					3684	76	
IV. Суммы, опредѣленной на содержаніе чиновниковъ для особыхъ порученій при Министрѣ: Изъ Главнаго Казначейства.	8234	40	Деньги сіи записаны отпускомъ изъ Главнаго Казначейства въ томъ же числѣ по счету лит. Л. О времени полученія оныхъ денегъ объяснено въ счетѣ подъ лит. I. Поступленіе сихъ денегъ повѣрено на основаніи установленныхъ правилъ, по подлинимъ шнуровымъ книгамъ и документамъ; при чемъ никакихъ упущеній и начетовъ не открыто.	IV. Суммы, опредѣленной на содержаніе чиновниковъ для особыхъ порученій при Министрѣ: Выдано жалованья. . 4304 р. 40 к.			По штату Высочайше утвержденному 26 Декабря 1837 г., назначено . . . 8406 р. Изъ числа коихъ выдано . . . 4304 — 40 к. Слѣдуетъ къ выдачѣ . . . . 1200 р. — — Удержано Главнымъ Казначействомъ на пенсіи . . . 171 р. 60 — Осталось ненужныхъ къ выдачѣ . 2730 р. — — Выдача денегъ повѣрена на основаніи установленныхъ правилъ, по подлинимъ шнуровымъ книгамъ и документамъ; при чемъ никакихъ упущеній и начетовъ не открыто.

16336 a

Приходъ.				Расходъ.			
	Рубли.	К.	Объясненіе.		Рубли.	К.	Объясненіе.
				Отчислено въ экстраординарную сумму, оставшихся отъ расходовъ 184 года 2730 р.——	7034	40	Деньги сіи отчислены, на основаніи 5 пункта примѣчаній къ штату 26 Декабря 1837 года, съ разрѣшенія Министра Государственныхъ Имуществъ, и записаны приходомъ въ томъ же числѣ по счету экстраординарной суммы подъ лит. Б, гдѣ объяснена и повѣрка оныхъ.
V. Суммы, опредѣленной на содержаніе Канцеляріи Министра Государственныхъ Имуществъ: Изъ Главнаго Казначейства.	37175	98	Деньги сіи записаны отпускомъ изъ Главнаго Казначейства въ томъ же числѣ по счету лит. А. О времени полученія оныхъ объяснено въ счетѣ подъ лит. І. Поступленіе сихъ денегъ повѣрено на основаніи установленныхъ правилъ, по подлинникъ шнуровымъ книгамъ и документамъ; причемъ никакихъ упущеній и начетовъ не открыто.	V. Суммы, опредѣленной на содержаніе Канцеляріи Министра Государственныхъ Имуществъ: Выдано жалованья 18625 р. 55 к. Столовыхъ 7453 — 93 — На паекъ и обмундированіе канцелярскихъ чиновниковъ 2 разряда 400—48 — 26479 р. 96 к. Удержано: а) За повышеніе чинами 260 р.—— б) За отпуски въ домы 262 р.—— в) За употребленную, вмѣсто гербовой, простую бумагу. . . . 2—40— 524 р. 40— г) За напечатаніе патентовъ и пергаментъ 10 р. 60 — д) По долговымъ претензіямъ. . 100 р. — — е) За пожалованные ордена . . . 30 р. — — ж) За знаки отличія безпорочной службы. 4 р. 50 к. 145 р. 10 к. 27149 р. 46 к.	—	—	Деньги сіи записаны приходомъ въ томъ же числѣ по счету лит. З, гдѣ объяснена и повѣрка сего вычета. Деньги сіи записаны приходомъ въ томъ же числѣ по счету подъ лит. И, въ статьяхъ I, II и IV, гдѣ объяснена и повѣрка сего вычета. На сей предметъ ассигновано по штату, Высочайше утвержденному 26 Декабря 1837 года . . 29758 р. 40 к. И по Высочайшему указу 23 Декабря 1838 года . . . . 857 р. 76— 30616 р. 16 к.

16336 а

Приходъ.			Расходъ.			
	Рубли.	К.	Объясненіе.	Рубли.	К.	Объясненіе.
						Изъ числа ихъ выдано и удержано Канцеляріею . . 27149 р. 46 к. Удержано Главнымъ Казначействомъ для пенсіоннаго капитала . . . . . 500 р. 59 к. Въ пользу увѣчныхъ . . . . 80 — 31 — 586 — 70 — Осталось за некомплектомъ . . 2880 — — —
			Изъ суммы, на усиленіе Канцеляріи чиновниками: На жалованье прибавочнымъ чиновникамъ сверхъштата. 686р.48к. Удержано на составленіе пенсіоннаго капитала . . . . 14 — — —	—	—	Деньги сіи записаны приходомъ въ томъ же числѣ по счету лит. З, гдѣ объяснена и повѣрка сего вычета. По штату 26 Декабря 1837 г. на усиленіе Канцеляріи чиновниками назначено. 1429 р. 50 к. Изъ числа сихъ денегъ выдано и удержано . . . . 700 р. 48 к. Осталось безъ употребленія . . . 729 р. 2 к.
			700 р. 48 к.			
			На канцелярскіе расходы. 2857 р. 14 к.			На слѣдующіе предметы опредѣлено: По штату 26 Декабря 1837 года . 2857 р. 14 к. По тому же штату . . . . 1143 р. 60 к. Въ числѣ оныхъ отпущено . . . 750 р. — — Осталось ненужныхъ къ употребленію. 393 — 60 —
			На содержаніе курьеровъ и сторожей . . 750 — — —			По штату 26 Декабря 1837 года . 1714 р. 28 к. Въ то число отпущено . . . 1570 — — — Осталось ненужныхъ къ употребленію. 144 р. 28 к.
			На содержаніе курьерскихъ лошадей. . 1570 р. — —			
			———	33027	8	Употребленіе сихъ денегъ повѣрено на основаніи установленныхъ правилъ, по подлиннымъ шнуровымъ книгамъ и документамъ; причемъ никакихъ упущеній и начетовъ не открыто.
			Отчислено въ экстраординарную сумму оставшихся отъ расходовъ на жалованье. столовыя чиновникамъ Канцеляріи Министра, на паекъ и обмундированіе канцелярскихъ чиновниковъ 2-го разряда . . 2880 р. — —			
			На усиленіе Канцеляріи чиновниками. 729 — 2 к.			Деньги сіи отчислены на основаніи 5 пункта примѣ-

16336 а

Приходъ.				Расходъ.			
	Рубли.	К.	Объясненіе.		Рубли.	К.	Объясненіе.
				На содержаніе курьеровъ и сторожей . . 593 р. 60 к. На содержаніе курьерскихъ лошадей . . 144 р. 28 к.	4146	90	чаній къ штату 26 Декабря 1837 года, съ разрѣшенія Министра Государственныхъ Имуществъ, и записаны приходомъ въ томъ же числѣ по счету экстраординарной суммы подъ лит. Б, гдѣ объяснена и повѣрка оныхъ.
Итого въ 184 году въ приходѣ.	72415	21		Итого въ 184 году въ расходѣ.	72450	21	
				За тѣмъ къ 184 году въ остаткѣ.	1200		
Всего.	73650	21		Всего.	73650	21	

Форма лит. Б.

Счетъ экстраординарной суммы, составившейся изъ остатковъ отъ суммъ, опредѣленныхъ на содержаніе Министерства Государственныхъ Имуществъ. За 184 годъ.

Приходъ.				Расходъ.			
	Рубли.	К.	Объясненіе.		Рубли.	К.	Объясненіе.
Къ 184 году оставалось.	5900	—	Сумма сія по отчету за 184 годъ показана въ томъ же количествѣ.	Въ 184 году употреблено: 1. Выдано жалованья причисленнымъ къ Министерству Государственныхъ Имуществъ чиновникамъ . 1500 р. — —			Министромъ Государственныхъ Имуществъ назначено причисленнымъ къ Министерству чиновникамъ жалованья на 184 годъ. 1600 р. Въ то число выдано какъ здѣсь показано. 1500 р. Слѣдуетъ къ выдачѣ. 100 р.
Въ 184 году поступило: 1. Причислено изъ суммъ опредѣленныхъ: а) На содержаніе Членовъ Совѣта Министерства Государственныхъ Имуществъ . 2154 р. 76 к.			Суммы сіи показаны расходомъ, по счету штатной суммы лит. А, въ статьяхъ III, IV и V.	2) Выдано на награды чиновникамъ Канцеляріи Министра Государственныхъ Имуществъ. 2250 р. Удержано при выдачѣ награжденія чиновникамъ по 10% съ рубля въ пользу инвалидовъ. 250 р.	—	—	Деньги сіи записаны приходомъ въ томъ же числѣ по счету подъ лит. Б, въ статьѣ III гдѣ объяснена и повѣрка сего вычета.
б) На содержаніе чиновниковъ для особыхъ порученій при Министрѣ . 2730 р. — —				——2500 р.	—	—	Министромъ Государственныхъ Имуществъ назначена въ награду чиновникамъ канцеляріи его сумма, въ томъ количествѣ, какъ здѣсь показано.
в) На жалованье и столовыя чиновникамъ Канцеляріи Министра, на паекъ и обмундированіе канцелярскихъ чиновниковъ 2-го разряда . 2880 р. — —				3. На такіе-то предметы . 5000 р.			
г) На усиленіе Канцеляріи чиновниками. 729 р. 2—				4. Препровождено во Второй Департаментъ Государственныхъ Имуществъ на выдачу награды			
д) На содержаніе курьеровъ и сторожей . 593 р. 60 к.							
е) На содержаніе курьерскихъ лошадей . 144 р. 28 к.							
	9031	66					

16356 а

Приходъ.				Расходъ.			
	Рубли.	К.	Объясненіе.		Рубли.	К.	Объясненіе.
1. Представлено перь Департаментомъ ударственныхъ Имуществъ, экстраорарной суммы, сошейся изъ остатъ отъ штатныхъ мъ онаго Департа- на покрытіе об- ъ по Министерству одовъ.	4770	—	О времени полученія сихъ денегъ объяснено въ счетѣ подъ лит. I.	чиновникамъ онаго Департамента . . . 2500 р.	—	—	Объ отсылкѣ денегъ сихъ объяснено въ счетѣ подъ лит. К.
2. Вырученныхъ за анныя негодныя къ какому употребію вещи.	30	—		5. Отправлено къ Управляющему Московскою Палатою Государственныхъ Имуществъ на расходы по содержанію въ Москвѣ дома Министерства Государственныхъ Имуществъ. . 1485 р.	—	—	Объ отсылкѣ денегъ сихъ объяснено въ счетѣ подъ лит. К.
				Заплачено въ пользу почты страховыхъ. 15 р. ———1500 р.			Отпускъ сихъ денегъ произведенъ по разрѣшеніямъ Министра Государственныхъ Имуществъ на основаніи 5 пун. примѣч. къ штату сего Министерства 26 Декабря 1837 года. Расходъ же оныхъ денегъ повѣренъ на основаніи установленныхъ правилъ, по подлиннымъ шнуровымъ книгамъ и документамъ; причемъ никакихъ упущеній и начетовъ не открыто.
			Поступленіе сихъ денегъ повѣрено на основаніи установленныхъ правилъ, по подлиннымъ шнуровымъ книгамъ и документамъ; причемъ никакихъ упущеній и начетовъ не открыто.		13000	—	
Итого.	13832	66		За тѣмъ къ 184 году въ остаткѣ.	6732	66	
Всего.	19732	66		Всего.	19732	66	

Форма лит. В.

ѣтъ суммъ на содержаніе дома Министерства Государственныхъ Имуществъ, состоящаго во 2-й Адмиралтейской части у Синяго моста. За 184 годъ.

Приходъ.				Расходъ.			
	Рубли.	Коп.	Объясненіе.		Рубли.	Коп.	Объясненіе.
184 году оста- сь.	190	—	Сумма сія по отчету за 184 годъ показана въ томъ же количествѣ.	Въ 184 году употреблено:			
тому въ 184 го- оступило:				За 184 годъ:			
Главнаго Казна- йства.	3150	—	Деньги сіи записаны отпускомъ изъ Главнаго Казначейства въ томъ же числѣ по счету лит. К. О времени полученія оныхъ денегъ объяснено въ счетѣ подъ лит. I. Поступленіе денегъ сихъ повѣрено на основаніи установленныхъ правилъ, по подлиннымъ шнуровымъ книгамъ и документамъ; при чемъ никакихъ упущеній и начетовъ не открыто.	Отослано въ С. Петербургскую Городскую Думу за освѣщеніе двухъ фонарей около дома съ 1 Августа 184 по 1 Августа 184 года. 40 р. За очистку дымовыхъ трубъ въ 184 году . . 100— ———— 140—			О времени отсылки денегъ сихъ объяснено въ счетѣ подъ лит. К. На основаніи Высочайше утвержденнаго 23 Мая 1835 года мнѣнія Государственнаго Совѣта.
				За 184 годъ. На жалованье съ обмундированіемъ:			По Высочайше утвержденной 7 Февраля 1838 г. запискѣ Министра Государственныхъ Имуществъ, назначено на жалованье часовымъ каждому по 64 р. 28 ½ и на обмундировку 7 — 14 ½ ——— 71 р. 42 ½
				3-мъ часовымъ.	214	28 ½	

16336 а

Приходъ.				Расходъ.			
	Рубли.	Коп.	Объясненіе.		Рубли.	Коп.	Объясненіе.
							По Высочайше утвержденному 23 Мая 1835 г. мнѣнію Государственнаго Совѣта назначено тремъ дворникамъ на жалованье каждому по . 57 р. 14 2/7 к. и на обмундиров. 7 — 14 2/7
				3-мъ дворникамъ.	192	85 5/7	64 — 28 4/7 —
				На отопленіе дома за поставленныя по контрактамъ дрова 800 саж. по 2 р. 85 к. за каждую сажень, за отнесеніемъ изъ суммы на наемъ и отопленіе добавочныхъ помѣщеній 562 р. 72 к. прочія за тѣмъ	1714	28	По означенному мнѣнію Государственнаго Совѣта опредѣлено на сей предметъ. . . 1714 р. 28 1/7 к.
				На освѣщеніе въ домѣ Министерства.	60	—	— — — — — 100 — —
				На содержаніе мостовой, починку печей и другія незначительныя поправки и передѣлки, равно на песокъ и проч.	345	—	— — — — — 457 — 1 2/7
				За очистку дымовыхъ трубъ въ 184 году.			— — — — — 114 — 28 4/7
				За очистку снѣга и нечистоты.	210	—	— — — — — 228 — 57 1/7
				Сверхъ того изъ остатковъ суммы:			
				За натираніе половъ въ комнатахъ, занимаемыхъ Канцеляріею Министра Государственныхъ Имуществъ, и V Отдѣленіемъ Собственной Его Императорскаго Величества Канцеляріи.	120	—	На основаніи Высочайше утвержденной 7 Февраля 1838 года записки Министра Государственныхъ Имуществъ.
				Итого въ 184 году въ расходѣ.	2996	42 2/7	Употребленіе сихъ денегъ повѣрено на основаніи установленныхъ правилъ, по подлиннымъ шнуровымъ книгамъ и документамъ; при чемъ оказалось переданныхъ, противу справочныхъ цѣнъ 5 руб. серебр., о коихъ объяснено въ счетѣ подъ лит. М.
				За тѣмъ къ 184 году въ остаткѣ.	343	57 5/7	
Всего.	3340			Всего.	3340		

16336 а

Форма лит. Г.

Счетъ суммы на наемъ и отопленіе добавочныхъ помѣщеній для Министерства Государственныхъ Имуществъ. За 184 годъ.

Приходъ.				Расходъ.			
	Рубли.	К.	Объясненіе.		Рубли.	К.	Объясненіе.
184 году остава-	2000	—	Сумма сія по отчету за 184 годъ показана въ томъ же числѣ.	Въ 184 г. употреблено: За прежнее время: Отправлено въ Департаменты Государственныхъ Имуществъ: Второй, на удовлетвореніе расходовъ по содержанію дома, занимаемаго онымъ Департаментомъ . 750 р. Третій, на выдачу квартирныхъ денегъ, корреспонденту Ученаго Комитета при ономъ Департаментѣ, Доктору Правъ Шмальцу за Ноябрь и Декабрь 184 года . . 70 р. 820 р.			
тому въ 184 году поступило:				За 184 годъ. Отправлено въ Третій Департаментъ Государственныхъ Имуществъ на наемъ дома для помѣщенія онаго Департамента . 6285 р.— Выдано разнымъ лицамъ Министерства Государственныхъ Имуществъ квартирныхъ денегъ . . . 2320 р.—— За поставленныя для дома Министерства дрова 800 саж., по 2 руб. 85 коп. за каждую, за уплатою въ число оныхъ изъ суммы, положенной на содержаніе дома 1714 руб. 28 коп., достальныхъ. 562 р. 72 к.			
ъ Главнаго Казна- тва.	10285	71	Деньги сіи записаны отпускомъ изъ Главнаго Казначейства въ томъ же числѣ по счету лит. Л. О времени полученія оныхъ денегъ объяснено въ счетѣ подъ лит. І. Поступленіе сихъ денегъ повѣрено на основаніи установленныхъ правилъ, по подлиннымъ шнуровымъ книгамъ и документамъ; причемъ никакихъ упущеній и начетовъ не открыто.		9987	72	О времени отсылки денегъ сихъ объяснено въ счетѣ подъ лит. К. Отпускъ сихъ денегъ произведенъ по разрѣшеніямъ Министра Государственныхъ Имуществъ, на основаніи Высочайше утвержденной 23 Ноября 1837 года докладной его записки. Расходъ же оныхъ денегъ повѣренъ на основаніи установленныхъ правилъ, по подлиннымъ шнуровымъ книгамъ и документамъ; причемъ никакихъ упущеній и начетовъ не открыто.
				За тѣмъ къ 184 году въ остаткѣ.	2297	99	
Всего.	12285	71		Всего.	12285	71	

16556 a

Форма лит. Д.

Счетъ суммы, назначенной въ распоряженіе Министра на первоначальное обзаведеніе и нужныя прибавки по Губернскимъ и Окружнымъ Управленіямъ Государственныхъ Имуществъ, равно какъ на содержаніе разныхъ временныхъ учрежденій. За 184 годъ.

Приходъ.				Расходъ.			
	Рубли.	К.	Объясненіе.		Рубли.	К.	Объясненіе.
Принято изъ Главнаго Казначейства въ число 14500 руб., назначенныхъ въ распоряженіе Министра Государственныхъ Имуществъ, на первоначальное обзаведеніе и для усиленія тѣхъ частей Губернскаго и Окружнаго Управленія Государственными Имуществами, гдѣ окажется необходимая надобность въ прибавкѣ чиновниковъ, или въ прибавкѣ суммъ на разные расходы, равно на содержаніе разныхъ временныхъ учрежденій, за ассигнованіемъ къ отпуску прямо въ N. N. Палаты Государственныхъ Имуществъ 7500 руб., остальныхъ.	7000	—	Деньги сіи записаны отпускомъ изъ Главнаго Казначейства въ томъ же числѣ по счету подъ лит. А. О времени получения оныхъ денегъ объяснено въ счетѣ подъ лит. І. Поступленіе сихъ денегъ повѣрено на основаніи установленныхъ правилъ, по подлиннымъ шнуровымъ книгамъ и документамъ; причемъ никакихъ упущеній и начетовъ не открыто.	Въ 184 году употреблено: Отослано въ Первый Департаментъ Государственныхъ Имуществъ: На дополнительное обзаведеніе N N Палатъ Государственныхъ Имуществъ. 921 р. Отослано во Второй Департаментъ Государственныхъ Имуществъ: На первоначальное обзаведеніе Палатъ Государственныхъ Имуществъ и Окружныхъ Управленій въ Западныхъ и Остзейскихъ губерніяхъ. . . . 4870 р. Препровождено въ Первый Департаментъ Государственныхъ Имуществъ на содержаніе учрежденныхъ въ нѣкоторыхъ Палатахъ Государственныхъ Имуществъ временныхъ столовъ. . . . 1209 —	7000	—	О времени отсылки денегъ сихъ объяснено въ счетѣ подъ лит. К. Отпускъ сихъ денегъ произведенъ по разрѣшеніямъ Министра Государственныхъ Имуществъ, на основаніи Высочайше утвержденнаго 30 Апрѣля 1839 года исчисленія суммъ на Губернскія и Окружныя Управленія. Расходъ же оныхъ денегъ повѣренъ на основаніи установленныхъ правилъ, по подлиннымъ шнуровымъ книгамъ и документамъ; причемъ никакихъ упущеній и начетовъ не открыто.

16556 а

Форма лит. Е.

...етъ суммъ, принятыхъ по особымъ Высочайшимъ повелѣніямъ, на прогоны, суточное содержаніе и ...ъемъ, командированнымъ въ губерніи чиновникамъ, равно на выдачу Всемилостивѣйше пожалованныхъ наградъ и пособій. За 184 годъ.

Приходъ.				Расходъ.			
	Рубли.	Коп	Объясненіе.		Рубли.	Коп.	Объясненіе.
...ммы, ассигнован-...на прогоны, суточ-...содержаніе и подъ-... командирован-...ъ въ губерніи чи-...новникамъ.				I. Суммы, ассигнованной на прогоны, суточное содержаніе и подъемъ командированнымъ въ губерніи чиновникамъ:			
...рнято изъ Главна-...азначейства.	754	—	Деньги сіи записаны отпускомъ изъ Главнаго Казначейства въ томъ же числѣ по счету подъ лит. Л. О времени же полученія оныхъ денегъ объяснено въ счетѣ подъ лит. І. Поступленіе сихъ денегъ повѣрено на основаніи установленныхъ правилъ, по подлиннымъ шнуровымъ книгамъ и документамъ; причемъ никакихъ упущеній и начетовъ не открыто.	Такому-то, отправленному туда-то, по такому случаю или для такой-то надобности, прогоновъ по числу верстъ, на столько-то лошадей впередъ и обратно 400 р. Суточное содержаніе на столько-то дней по столькуто въ день 354 — На подъемъ. 300 —	754	—	Употребленіе денегъ сихъ повѣрено на основаніи установленныхъ правилъ, по подлиннымъ шнуровымъ книгамъ и документамъ; причемъ никакихъ упущеній и начетовъ не открыто.
...ммы, опредѣлен-...въ распоряженіе ...истра, на выдачу ...особіе чиновни-..., не превышая 85 ...71 коп. сер.				II. Суммы, опредѣленной въ распоряженіе Министра, на выдачу въ пособіе чиновникамъ, не превышая 85 руб. 71 коп. сер.			
...рнято изъ Главна-...азначейства.	2857	14²/₇	Деньги сіи записаны отпускомъ изъ Главнаго Казначейства въ томъ же числѣ по счету подъ лит. Л. О времени же полученія оныхъ денегъ объяснено въ счетѣ лит. І. Поступленіе сихъ денегъ повѣрено на основаніи установленныхъ правилъ, по подлиннымъ шнуровымъ книгамъ и документамъ; причемъ никакихъ упущеній и начетовъ не открыто.	Отправлено въ Департаменты Государственныхъ Имуществъ, въ возвратъ употребленныхъ изъ суммъ ихъ на выдачу въ пособіе чиновникамъ: Первый. 857 р. 14²/₇ к. Второй. 714 — 28⁵/₇ — Третій. 714 — 28⁵/₇ — Выдано чиновникамъ Канцеляріи Министра Государственныхъ Имуществъ. 571 — 42⁶/₇ —	2857	14²/₇	О времени отсылки денегъ сихъ объяснено въ счетѣ подъ лит. К. Выдача сихъ денегъ произведена по разрѣшеніямъ Министра Государственныхъ Имуществъ, на основаніи Высочайшаго указа 29 Марта 1829 года. Отпускъ денегъ сихъ повѣренъ на основаніи установленныхъ правилъ, по подлиннымъ шнуровымъ книгамъ и документамъ; причемъ никакихъ упущеній и начетовъ не открыто.
Суммы, Всемило-...вѣйше пожалован-...на награды чинов-...камъ Канцеляріи Ми-...нистра.				III. Суммы, Всемилостивѣйше пожалованной на награды чиновникамъ Канцеляріи Министра.			
...рнято изъ Главна-...азначейства.	800	—	Деньги сіи записаны отпускомъ изъ Главнаго Казначейства въ томъ же числѣ по счету подъ лит. Л.	Такому-то. 450 р. Такому-то 270 —	—	—	Выдача сихъ денегъ произведена по Высочайше утвержденному 5 Октября 1840 г. положенію Комитета Министровъ.

16336 а

Приходъ.				Расходъ.			
	Рубли.	Коп.	Объясненіе.		Рубли.	Коп.	Объясненіе.
			О времени же полученія оныхъ денегъ объяснено въ счетѣ подъ лит. І. Поступленіе сихъ денегъ повѣрено, на основаніи установленныхъ правилъ, по подлиннымъ шнуровымъ книгамъ и документамъ; причемъ никакихъ упущеній и начетовъ не открыто.	Удержано по выдачѣ награжденія чиновникамъ по 10% съ рубля въ пользу инвалидовъ. — 80 —	—	—	Деньги сіи записаны приходомъ въ томъ же числѣ по счету подъ лит. И, въ ст. III, гдѣ объясняется и повѣрка сего вычета. Выдача денегъ сихъ повѣрена на основаніи установленныхъ правилъ, по подлиннымъ шнуровымъ книгамъ и документамъ; причемъ никакихъ упущеній и начетовъ не открыто.
					800	—	
И того въ 184 году въ приходѣ.	4411	14²/₇		И того въ 184 году въ расходѣ.	4411	14²/₇	

Форма лит. Ж.

Счетъ суммъ хозяйственнаго капитала, отдѣляемаго на награды государственнымъ крестьянамъ. За 184 г.

Приходъ.				Расходъ.			
	Рубли.	Коп.	Объясненіе.		Рубли.	Коп.	Объясненіе.
Получено изъ Перваго Департамента Государственныхъ Имуществъ на награды государственныхъ крестьянъ изъ капитала хозяйственнаго.	1000	—	О времени полученія денегъ сихъ объяснено въ счетѣ подъ лит. І. Поступленіе оныхъ денегъ повѣрено на основаніи установленныхъ правилъ, по подлиннымъ шнуровымъ книгамъ и документамъ; причемъ никакихъ упущеній и начетовъ не открыто.	Въ 184 году употреблено: На изготовленіе двухъ почетныхъ кафтановъ, для награжденія государственныхъ крестьянъ . . . . 315 р. За сдѣланныя на С. Петербургскомъ Монетномъ дворѣ 6 золотыхъ и 125 серебряныхъ медалей для награжденія тѣхъ же крестьянъ . . . . 630 р. На покупку орденскихъ лентъ для означенныхъ медалей . . . . . 20 р.	650	—	
				Препровождено въ Третій Департаментъ Государственныхъ Имуществъ для выдачи двумъ государственнымъ крестьянамъ Нижегородской губерніи премія за успѣхи въ разныхъ ремеслахъ	35	—	
					1000	—	О времени отсылки сихъ денегъ объяснено въ счетѣ подъ лит. К. Расходъ сихъ денегъ произведенъ по разрѣшенію Министра Государственныхъ Имуществъ, на основаніи Высочайше конфирмованнаго 20 Марта 1840 года положенія о хозяйственномъ капиталѣ вѣдомства Государственныхъ Имуществъ. Употребленіе же оныхъ денегъ повѣрено на основаніи установленныхъ правилъ, по подлиннымъ шнуровымъ книгамъ и документамъ; при чемъ никакихъ упущеній и начетовъ не открыто.

16336 а

Форма лит. З.

Счетъ суммъ, принадлежащихъ Государственному Казначейству. За 184 годъ.

Приходъ.				Расходъ.			
	Рубли.	К.	Объясненіе.		Рубли.	К.	Объясненіе.
ъ 184 году дохо-ъ, принадлежа-ихъ Государствен-у Казначейству, остаткѣ не было. ъ 184 году при дачѣ денегъ удер-но: 1) За повышеніе нами 260 р. — — 2) За отпуски въ мы . . 262 р. — — 3) За употребле-но по производ-рамъ дѣлъ вмѣ-о гербовой про-ую бумагу 2 р. 40— 4) На составленіе нсіоннаго ка-штела. . 14 р.— —	538	40	Вычетъ сихъ денегъ показанъ расходомъ по счетамъ: Лит. а, въ ст. V. 524 р. 40 к. — — — — 14— — — 538 р. 40— Доходовъ сихъ оставалось въ недоимкѣ отъ 184 года 30 р. — — Къ тому вновь исчислено къ поступленію . . . 600 р. — — По повѣркѣ подлинныхъ книгъ и документовъ оказалось, что денегъ сихъ дѣйствительно слѣдовало къ поступленію то самое количество. Итого 630 р. — — Въ то число поступило . . . 538 р. 40 — Осталось въ недоимкѣ къ 184 г. 91 р. 60 — Ко взысканію сей недоимки приняты такія-то мѣры.	Въ 184 году отослано: Въ С. Петербургское Уѣздное Казначейство.	538	40	О времени принятія оныхъ денегъ Казначействомъ объяснено въ счетѣ подъ лит. К. Отсылка же оныхъ денегъ повѣрена на основаніи установленныхъ правилъ, по подлиннымъ шнуровымъ книгамъ и документамъ; при чемъ никакихъ упущеній и начетовъ не открыто.
Примѣчаніе. Такимъ же порядкомъ показывать въ семъ перечнѣ всѣ сборы, идущіе къ отсылкѣ въ значейство.							

Форма лит. К.

летъ суммъ, отосланныхъ Канцеляріею Министра Государственныхъ Имуществъ, въ разныя мѣста и къ лицамъ другихъ вѣдомствъ. За 184 годъ.

На отношеніяхъ, при которыхъ деньги отосланы.		Куда отосланы деньги.	Рубли.	Коп.	Какія имѣются въ полученіи денегъ удостовѣренія.
Числа и числа.	№.				
15 Марта.	156	Въ Главное Казначейство.	2	40	Главное Казначейство увѣдомило, что деньги сіи получены онымъ и записаны приходомъ 17 Марта по кассовой книгѣ въ ст. подъ № 00. Деньги сіи показаны расходомъ въ томъ же числѣ по счету лит. З. О полученіи сихъ денегъ имѣются гербовыя квитанціи Уѣзднаго Казначейства:
		Въ С. Петербургское Уѣздное Казначейство:			
3 Іюня.	80	280 р.	— —	—	5 Іюня за № 00.

16336 a

На отношеніяхъ, при которыхъ деньги отосланы.		Куда отосланы деньги.	Рубли.	Коп.	Какія имѣются въ полученіи денегъ удостовѣренія.
Мѣсяца и числа.	№				
6 Сентября.	100	120 —	— —	—	6 Сентября № 00.
11 Ноября.	150	136 —	— —	—	11 Ноября №
			536	—	Деньги сіи показаны расходомъ въ томъ же числѣ по счету лит. З.
		Въ Капитулъ Россійскихъ Императорскихъ и Царскихъ Орденовъ.			Капитулъ увѣдомилъ, что деньги сіи получены онымъ и записаны приходомъ по книгамъ: 1) такой-то 3 Августа за № 00, и 2) такой-то 5 Октября за № 00.
3 Августа	95	30 р.			
5 Сентября.	119	4 — 50 к.			Деньги сіи показаны расходомъ въ томъ же числѣ по счету лит. И, въ статьѣ II.
			34	50	
		Примѣчаніе. Подобнымъ образомъ показываются всѣ безъ изъятія суммы, отосланныя прочимъ мѣстамъ и лицамъ, непринадлежащимъ къ вѣдомству Канцеляріи Министра Государственныхъ Имуществъ.			

Форма лит. I.

Счетъ суммъ, полученныхъ Канцеляріею Министра Государственныхъ Имуществъ, отъ разныхъ мѣстъ и лицъ другихъ вѣдомствъ. За 184 годъ.

На отношеніяхъ, при коихъ деньги присланы.		Изъ какихъ мѣстъ, и когда получены деньги.	Рубли.	Коп.	Объясненія.
Мѣсяцъ и число.	№				
		Изъ Главнаго Казначейства:			
26 Января.	30	28 Января 38368 р. 5 к.			
3 Мая.	100	5 Мая 25188 — 40 —			
30 —	150	1 Іюня. 900 — — —			
10 Іюня,	182	12 Іюня. 754 — — —			
15 Іюля,	254	17 Іюля 800 — — —			
5 Сентября.	380	7 Сентября 25188 — 40 —			
26 — —	405	28 — — 980 — — —			
22 Декабря.	700	24 Декабря 5083 — 12⁴/₇ к.			
			97262	6⁴/₇	Изъ числа сихъ суммъ записано на приходъ по счетамъ лит. А,
					Въ I ст. 12407 р. 75 к.
					— II — 5914 — 32 —
					— III — 8846 — 76 —
					— IV — 8234 — 40 —
					— V — 37173 — 98 —
					лит. В. 3150 — — —
					— Г. 10285 — — —
					— Д. 7000 — — —
					— Е. въ ст. I. 754 — — —
					— — — — II. 2857 — 14⁴/₇ —
					— — — — III. 800 — — —
					97262 р. 6⁴/₇ к.
		Примѣчаніе. Подобнымъ образомъ показываются суммы, полученныя изъ разныхъ другихъ мѣстъ, непринадлежащихъ къ вѣдомству Канцеляріи Министра Государственныхъ Имуществъ.			

16336 а

Форма лит. П.

Счетъ суммъ, принадлежащихъ разнымъ мѣстамъ и лицамъ. За 184 годъ.

Приходъ.				Расходъ.			
	Рубли.	К.	Объясненіе.		Рубли.	К.	Объясненіе.
Суммъ, принадлежащихъ Казначейству Правительствующаго Сената.				I. Суммъ, принадлежащихъ Казначейству Правительствующаго Сената:			
къ 184 года въ остаткѣ не было.				Отослано въ Казначейство Правительствующаго Сената.	10	60	О времени отсылки сихъ денегъ объяснено въ счетѣ подъ лит. К.
къ 184 году вновь чтено изъ жалованья чиновниковъ Канцеляріи Министра, слѣдующихъ за напечатаніе патентовъ и за перемѣнъ на пожалованные чины.	10	60	Вычетъ сей показанъ расходомъ по счету подъ лит. А въ статьѣ IV въ томъ же числѣ.				
Суммъ, принадлежащихъ Капитулу Императорскихъ Россійскихъ и Царскихъ Орденовъ.				II. Суммъ, принадлежащихъ Капитулу Императорскихъ Россійскихъ и Царскихъ Орденовъ:			
Отъ 184 года въ остаткѣ не было.				Отослано въ Капитулъ Императорскихъ Россійскихъ и Царскихъ Орденовъ.	34	50	О времени отсылки сихъ денегъ объяснено въ счетѣ подъ лит. К.
184 году вычтено изъ жалованья чиновниковъ Канцеляріи Министра:							
пожалованные цена. . . . 30 р. — знаки отличія порочной служ. . . . . 4 р. 50 к.	34	50	Вычетъ сей показанъ расходомъ по счету подъ лит. А въ статьѣ IV въ томъ же числѣ.				
Суммъ, принадлежащихъ Комитету, Высочайше учрежденному въ 18 д. Августа 1814 года.				III. Суммъ, принадлежащихъ Комитету, Высочайшеучрежденному въ 18 день Августа 1814 года:			
Отъ 184 года въ остаткѣ не было.				Отослано въ Комитетъ, Высочайше учрежденный въ 18 день Августа 1814 года.	510	—	О времени отсылки сихъ денегъ объяснено въ счетѣ подъ лит. К.
въ 184 году удержано у чиновниковъ Канцеляріи Министра при выдачѣ награжденій по 10% съ рубля.	330	—	Вычетъ сей показанъ расходомъ по счетамъ подъ лит. Б въ пунктѣ 2-мъ. . . . . 258 р. и Е въ ст. III . . . 80 — 338 —				
Примѣчаніе. Подобнымъ образомъ показываются суммы, принадлежащія разнымъ другимъ мѣстамъ, неподвѣдомственнымъ Канцеляріи Министра Государственныхъ Имуществъ.				*Примѣчаніе.* Подобнымъ же образомъ показываются суммы, принадлежащія разнымъ другимъ мѣстамъ, неподвѣдомственнымъ Канцеляріи Министра Государственныхъ Имуществъ.			

16336 a

Приходъ.				Расходъ.			
	Рубли.	К.	Объясненіе.		Рубли.	К.	Объясненіе.
IV. Суммъ, принадлежащихъ разнымъ мѣстамъ и лицамъ.				IV. Суммъ, принадлежащихъ разнымъ мѣстамъ и лицамъ.			
Отъ 184 года оставалось залоговъ подрядчиковъ:				Выдано разнымъ лицамъ обратно, представленныхъ ими въ залогъ по контрактамъ.			
Въ наличныхъ деньгахъ . . . . 150 р.				Наличными деньгами. . . . . 150 р.			
Въ билетахъ кредитныхъ установленій. . . . 1000 —				Билетами кредитныхъ установленій . . . . 1000 —			
———1150 —				Отослано въ Тверское Губернское Правленіе на удовлетвореніе претензій такого-то, вычтенныхъ изъ жалованья такого-то лица . . . 90 —			О полученіи сихъ денегъ Губернскимъ Правленіемъ объяснено въ счетѣ подъ лит. К.
Къ тому въ 184 году поступило:				Заплачено въ пользу почты страховыхъ . . . . 10 —			
Представленныхъ разными лицами въ обезпеченіе исправной поставки, по заключеннымъ условіямъ, матеріаловъ и проч.				——100 —			
Въ билетахъ кредитныхъ установленій. . . . 500 р.				————	1250		
Вычтенныхъ изъ жалованья чиновниковъ по частнымъ претензіямъ. 100 —			Вычетъ сей показанъ въ томъ же числѣ по счету лит. А, въ статьѣ V.				
——600 —	1750		Поступленіе денегъ сихъ повѣрено на основаніи установленныхъ правилъ, по подлиннымъ шнуровымъ книгамъ и документамъ; при чемъ никакихъ упущеній и начетовъ не открыто.				Расходъ сихъ денегъ повѣренъ на основаніи установленныхъ правилъ, по подлиннымъ шнуровымъ книгамъ и документамъ; при чемъ никакихъ упущеній и начетовъ не открыто.
Итого въ 184 году въ приходѣ.	975	10		Итого въ 184 году въ расходѣ суммъ, мѣстамъ и лицамъ принадлежащихъ.	1605	10	
				Осталось налицо къ 184 году суммъ:			
				Принадлежащихъ Комитету, Высочайше учрежденному въ 18 день Августа 1814 г. 20 р.			
				Принадлежащихъ разнымъ лицамъ. 500—			
				————	520		
Всего.	2125	10		Всего.	2125	10	

16336 а

Форма лит. А.

Счетъ суммъ, слѣдующихъ Канцеляріи Министра Государственныхъ Имуществъ, изъ Государственнаго Казначейства по Высочайше утвержденной росписи и по дополнительнымъ ассигнованіямъ.

За 184 годъ.

Приходъ.				Расходъ.			
	Рубли.	Коп.	Объясненіе.		Рубли.	Коп.	Объясненіе.
184 году въ долгу Государственномъ Казначействѣ не оставалось. Примѣчаніе. Если бы по предписаніямъ прежнихъ лѣтъ или особымъ указамъ, числились какія-либо суммы неполученными, то онѣ должны быть означены въ семъ статьѣ.				Изъ Государственнаго Казначейства отпущено въ 184 году: I. На содержаніе Министра Государственныхъ Имуществъ. 12407 р. 75 к. Удержано Главнымъ Казначействомъ въ пользу увѣчныхъ. 68 р. 50 к.	—	—	Деньги сіи записаны приходомъ въ томъ же числѣ по счету подъ лит. А, въ отдѣленіи I.
184 году ассигновано: Высочайше утвержденной росписи: I. На содержаніе Министра Государственныхъ Имуществъ.	12476	25	Въ томъ числѣ заключаются суммы, назначенныя по Высочайше утвержденной 6 Декабря 1838 г. табели объ окладахъ военнымъ чинамъ . . . 1430 р.—— По Высочайше утвержденной 29 Апрѣля 1838 г. докладной записки Министра Финансовъ и по Высочайшему повелѣнію 31 Марта 1839 года: столовыхъ . . 6862 р.—— квартирныхъ . 4288 — 50— 12580 — 50— А за вычетомъ изъ жалованья и столовыхъ денегъ процентныхъ для пенсіоннаго капитала 104 р. 25— 12476 р. 25—		12476	25	
II. На содержаніе Товарища Министра Государственныхъ Имуществъ.	5940	35	По Высочайшему указу такого-то года, мѣсяца и числа назначено: жалованья. . 1681 р. 20— столовыхъ. . 3603 — 4— квартирныхъ. 1715 —40— 6000 ——— а за вычетомъ изъ жалованья и столовыхъ денегъ процентныхъ для пенсіоннаго капитала. 59 р. 65— 5940 —35—	II. На содержаніе Товарища Министра Государственныхъ Имуществъ. 5914 р. 32 к. Удержано Главнымъ Казначействомъ въ пользу увѣчныхъ. 26 р. 3 к.	5940	35	Деньги сіи записаны приходомъ въ томъ же числѣ по счету лит. А, въ отдѣленіи II.
III. На содержаніе Членовъ Совѣта Министерства Государственныхъ Имуществъ, чиновниковъ особыхъ порученій при Министрѣ и Канцеляріи его.	54216	34	Въ томъ числѣ заключаются суммы: по штату Министерства Государственныхъ Имуществъ, Высочайше конфирмованному 26 Декабря 1837 года 52170 р. 52— По Высочайшему указу 23 Декабря 1838 года . . . . 857 р. 76—	III. На содержаніе Членовъ Совѣта Министерства Государственныхъ Имуществъ, чиновниковъ для особыхъ порученій при Министрѣ и Канцеляріи его. 54093 р. 14 к.			Деньги сіи записаны приходомъ въ томъ же числѣ по счету подъ лит. А, въ отдѣленіяхъ: III, IV и V.

16336 а

Приходъ.				Расходъ.			
	Рубли.	К.	Объясненіе		Рубли.	К.	Объясненіе.
			и по Высочайшему указу 13 Марта 1839 года . . . . 2001 р. 44к.				
			55029 р. 72—				
			а за вычетомъ изъ жалованья, столовыхъ денегъ процентныхъ для пенсіоннаго капитала . . 803 — 38½	Удержано Главнымъ Казначействомъ въ пользу увѣчныхъ . 123 р. 20 к.			
			54216 — 34—		54216	34	
IV. На содержаніе дома Министерства Государственныхъ Имуществъ.	3150	—	По Высочайше утвержденному 23 Мая 1835 года мнѣнію Государственнаго Совѣта.	IV. На содержаніе дома Государственныхъ Имуществъ.	3150	—	Деньги сіи записаны приходомъ въ томъ же числѣ по счету лит. В.
V. На наемъ и отапливаніе добавочныхъ помѣщеній для Министерства Государственныхъ Имуществъ.	10235	71	По Высочайше утвержденной такого-то дня, мѣсяца и года докладной записки Министра Государственныхъ Имуществъ.	V. На наемъ и отапливаніе добавочныхъ помѣщеній для Министерства Государственныхъ Имуществъ.	10235	71	Деньги сіи записаны приходомъ въ томъ же числѣ по счету лит. Г.
Примѣчаніе. Такимъ образомъ объяснять по всѣмъ прочимъ предметамъ, для коихъ ассигнованы къ отпуску суммы изъ Государственнаго Казначейства по росписи и по дополнительнымъ назначеніямъ.				*Примѣчаніе.* Такимъ образомъ объяснять всѣ вообще суммы, изъ Казначейства полученныя.			
Всего.	86068	65		Всего.	86068	65	

Форма лит. М.

Вѣдомость о взысканіяхъ и начетахъ, открытыхъ при ревизіи книгъ. За 184 годъ.

Приходъ.				Расходъ.			
	Рубли.	К.	Объясненіе.		Рубли.	К.	Объясненіе.
Отъ 184 года слѣдующихъ ко взысканію начетовъ не осталось.				Осталось въ недоимкѣ къ 184 году.	5	—	О взысканіи сихъ денегъ приняты такія-то мѣры.
Къ тому въ 184 году открыто начетовъ по ревизіи книгъ.	5	—	Объ открытіи сего начета объяснено въ счетѣ лит. В.				

Правила отчетности Дежурства Корпуса Лѣсничихъ.

Гл. I.—*Объ основаніяхъ отчетности.*

§ 1. Предметы отчётности Дежурства Корпуса Лѣсничихъ суть слѣдующіе: 1) Суммы штатныя, отпускаемыя на содержаніе Инспектора Корпуса, Вице-Инспекторовъ, Запасныхъ Лѣсничихъ, Корпуснаго Дежурства и Канцеляріи Лѣснаго Аудиторіата. 2) Сумма экстраординарная, изъ остатковъ отъ штатныхъ суммъ составляющаяся. 3) Суммы, отпускаемыя по государственной росписи на опредѣленные расходы, какъ-то: на разведеніе лѣсовъ, на усиленіе Корпуса Лѣсничихъ и другія чрезвычайныя издержки. 4) Суммы, отпускаемыя по особымъ Высочайшимъ повелѣніямъ. 5) Суммы, принадлежащія Государственному Казначейству, какъ-то: вычеты изъ жалованья на пенсіи, за повышеніе чинами, за употребленную, вмѣсто гербовой, простую бумагу, за отпуски въ домы, проценты съ остающихся за подрядчиками по истеченіи контрактнаго срока, казенныхъ денегъ и т. п. 6) Суммы, переходящія, или принадлежащія разнымъ мѣстамъ и лицамъ, какъ-то: Казначейству Правительствующаго Сената и Инспекторскому Департаменту, за напечатаніе патентовъ и пергаментъ, Капитулу Россійскихъ Императорскихъ и Царскихъ Орденовъ за пожалованные ордена и знаки отличія, Комитету, Высочайше учрежденному въ 18 день Августа 1814 года, вычеты въ пользу увѣчныхъ, разнымъ присутственнымъ мѣстамъ, взыскиваемыя по претензіямъ частныхъ лицъ деньги и т. п.

§ 2. Ежегоднымъ росписаніемъ опредѣляется въ вѣдѣніе Инспектора Корпуса потребная на расходы по Инспекторскому управленію сумма по смѣтѣ, которую Инспекторъ заблаговременно представляетъ прежде наступленія года.

§ 3. По прошествіи каждаго года Инспекторъ доставляетъ въ Государственный Контроль отчетъ о суммахъ, бывшихъ въ его вѣдѣніи и о распоряженіяхъ своихъ по онымъ, но не иначе, какъ по предварительномъ обревизованіи употребленія сихъ суммъ, на основаніи правилъ, предписанныхъ ниже сего главы III въ отдѣленіи II. 16536 a

Гл. II.—*О порядкѣ отчетности.*

§ 4. Назначенный по особому распоряженію чиновникъ для завѣдыванія казначейскою частію ведетъ по даннымъ ему формамъ шнуровыя книги о приходѣ и расходѣ суммъ, поступающихъ въ вѣдѣніе Инспектора Корпуса.

§ 5. Книги выдаются чиновнику сему отъ Инспектора предъ наступленіемъ года за скрѣпою, подписью и печатью дежурства.

§ 6. По полученіи книгъ, завѣдывающій казначейскою частію заноситъ въ нихъ: первоначально остатокъ отъ прошедшаго года, а потомъ въ продолженіе года записываетъ каждый пріемъ и отпускъ въ тотъ самый день, какъ произведены будутъ.

§ 7. По прошествіи каждаго мѣсяца, въ первый присутственный день свидѣтельствуются книги и наличность суммы Инспекторомъ Корпуса *обще* съ Вице-Инспекторами, находящимися на лицо, и дежурнымъ Штабъ-Офицеромъ.

Примѣчаніе. Впрочемъ отъ усмотрѣнія начальства зависитъ произвесть свидѣтельство и во всякое время.

§ 8. Свидѣтельство производится на основаніи правилъ, изъясненныхъ въ I отдѣленіи III главы.

§ 9. По минованіи года, завѣдывающій казначейскою частію, представляетъ приходорасходныя книги о суммахъ съ подлинными документами, Инспектору Корпуса, не позже 1 Февраля.

§ 10. По представленіи завѣдывающимъ казначейскою частію книгъ, Инспекторъ Корпуса наряжаетъ изъ наличныхъ штабъ и оберъ-офицеровъ, при Корпусѣ состоящихъ, Счетную Коммисію, въ которой и производится повѣрка книгъ по правиламъ, во II отдѣленіи III главы изъясненнымъ.

§ 11. По каждой обревизованной книгѣ, составляется въ Счетной Коммисіи записка, кото-

16556 а рая съ мнѣніемъ членовъ Коммисіи и съ приложеніемъ подробной изъ книги выписки, представляется на разсмотрѣніе Инспектору Корпуса.

§ 12. Съ окончаніемъ повѣрки книгъ, составляется въ Дежуретвѣ генеральный годовый отчетъ по формѣ, при семъ прилагаемой.

§ 13. Генеральный отчетъ долженствуетъ доказать какъ законность и хозяйственность распоряженій по суммамъ, въ вѣдѣніи Инспектора Корпуса обращавшимся, такъ и то, что исправно сочтенъ чиновникъ, завѣдывающій казначейскою частію.

§ 14. Къ отчету присовокупляется вѣдомость о взысканіяхъ, открытыхъ по обревизованнымъ книгамъ, съ объясненіемъ, какія къ пополненію ихъ въ казну сдѣланы распоряженія.

§ 15. Инспекторъ обязанъ распорядиться, чтобы генеральный отчетъ за каждый годъ, окончательно былъ приготовленъ и отправленъ въ Государственный Контроль не позже, какъ 1 Мая слѣдующаго за отчетнымъ года.

§ 16. Отчетъ сей поступаетъ въ Государственный Контроль за подписаніемъ Инспектора Корпуса, Дежурнаго Штабъ-Офицера и за скрѣпою Старшаго Адъютанта 2-го Отдѣленія Дежурства.

§ 17. Инспекторъ по отсылкѣ отчета въ Государственный Контроль, въ случаѣ требованій его, доставляетъ на повѣрку шнуровыя книги съ документами.

Гл. III.—*Правила повѣрки.*

§ 18. По отчетности Дежурства Корпуса Лѣсничихъ учреждаются двѣ степени повѣрки: а) Ежемѣсячное свидѣтельство. б) Повѣрка книгъ и отчетовъ.

Отд. I. — Правила ежемѣсячнаго свидѣтельства.

§ 19. Къ свидѣтельству представляются: а) Книги со всѣми принадлежащими къ нимъ документами, на коихъ основаны бывшіе въ теченіи минувшаго мѣсяца приходы и расходы. б) Вѣдомость о приходѣ и расходѣ суммъ, и в) Настольный реестръ о данныхъ предписаніяхъ на записку прихода и расхода суммъ.

§ 20. Обязанность свидѣтельствующихъ есть: *во-первыхъ*, осмотрѣть въ цѣлости ли шнуры, листы и печати въ книгахъ; *во-вторыхъ*, удостовѣриться по настольному реестру точно ли всѣ данныя въ теченіи мѣсяца завѣдывающему казначейскою частію предписанія представлены къ свидѣтельству; *въ-третьихъ*, сличить и повѣрить: а) всѣ ли представленные къ свидѣтельству документы выполнены, то есть, сходно ли съ оными записаны по книгамъ бывшіе въ теченіи мѣсяца приходы и расходы; б) по всѣмъ ли приходнымъ статьямъ есть подпись чиновника, коимъ ведена книга, а по расходнымъ, имѣются ли узаконенныя росписки; в) вѣрны ли по страницамъ транспорты, частные перечни и общіе итоги, и г) вѣрно ли выведенъ остатокъ суммъ. При свидѣтельствѣ книгъ за Декабрь мѣсяцъ, свидѣтельствующіе сверхъ того удостовѣряются вѣрно ли перенесены въ новыя книги, выданныя на послѣдующій годъ, остатки суммъ отъ Декабря мѣсяца минувшаго года и вѣрно ли составлены выписки о пріемахъ и отпускахъ, которые не могли быть произведены въ минувшемъ году.

§ 21. Удостовѣрясь посредствомъ таковой повѣрки въ истинѣ выведеннаго остатка, свидѣтельствующіе пересчитываютъ денежную казну, состоящую въ наличности и въ билетахъ кредитныхъ установленій.

§ 22. По окончаніи свидѣтельства, дѣлается на книгѣ, подъ мѣсячнымъ или годовымъ перечнемъ надпись, удостовѣряющая о вѣрности прихода и расхода и о дѣйствительной наличности остатка.

§ 23. Въ случаѣ несходствій, ошибокъ или замѣченныхъ въ книгѣ поправокъ, присовокупляется къ надписи подробное оныхъ означеніе. *Примѣчаніе.* Подчистки строго запрещаются; въ случаѣ же ошибокъ, надлежитъ невѣр-

ное прочеркнуть, однакожъ такъ, чтобъ можно было видѣть, что ошибочно было написано, а исправленное надписать сверху.

§ 24. Надпись на книгахъ утверждается подписаніемъ всѣхъ свидѣтельствовавшихъ.

Отд. II.—Правила повѣрки книгъ и отчетовъ.

§ 25. Инспекторъ долженъ наблюдать, чтобы книги для повѣрки представлены были въ опредѣленный срокъ.

§ 26. По полученіи книгъ наряжается Сметная Коммисія, которая свидѣтельствуетъ: а) Въ цѣлости ли шнуры, печати и листы въ книгахъ. б) Производились ли по книгамъ установленныя ежемѣсячныя свидѣтельства. в) Нѣтъ ли въ книгахъ подчистокъ и наводящихъ подозрѣніе поправокъ. г) Находятся ли на лицо всѣ документы, поименованные въ описи, при которой они доставлены вмѣстѣ съ книгами на ревизію.

Примѣчаніе. При книгахъ должны быть прилагаемы въ подлинникахъ всѣ документы, которые, по нижеизложеннымъ правиламъ повѣрки приходовъ и расходовъ, необходимы для удостовѣренія въ правильности каждой статьи. Опись документамъ должна быть составляема по мѣрѣ поступленія оныхъ къ завѣдывающему казначейскимъ храненіемъ суммъ, такимъ образомъ, чтобъ всѣ поступившіе въ теченіе каждаго дня документы были въ тотъ день внесены въ опись съ указаніемъ на самомъ документѣ, подъ которымъ нумеромъ записанъ онъ въ описи.

§ 27. Дальнѣйшая повѣрка состоитъ въ слѣдующемъ:

По приходамъ: 1) Столько ли показаны по книгамъ въ приходѣ оставшихся отъ прошедшаго года суммъ, сколько дѣйствительно было въ остаткѣ и значится по обревизованнымъ книгамъ прошедшаго года, и согласно ли съ актомъ свидѣтельства и объ ихъ наличности. 2) Приходы отчетнаго года въ свое ли время и въ томъ ли самомъ количествѣ записаны, въ какомъ по даннымъ предписаніямъ Казначею или приходорасходчику слѣдовало; остающіяся же въ недоимкѣ деньги записаны ли въ недоимочные реестры и приняты ли достаточныя въ свое время мѣры ко взысканію сихъ недоимокъ. *По расходамъ:* 1) По выдачамъ жалованья, столовыхъ, квартирныхъ и единовременнаго награжденія: а) Изъ тѣхъ ли окладовъ произведена выдача, какіе назначены штатомъ, особыми положеніями и предписаніями начальства. б) Сдѣланы ли при выдачѣ жалованья, столовыхъ и единовременнаго награжденія, надлежащіе вычеты для пенсіоннаго капитала, въ пользу увѣчныхъ, за повышеніе чинами, за отпуски и проч.; въ свое ли время записаны въ приходъ и отосланы ли куда слѣдуетъ. 2) По расходу денегъ на заготовленіе и покупку какихълибо потребностей: ежели все то произведено хозяйственнымъ образомъ: а) Согласно ли съ предписаніями начальства дѣйствовали чиновники, коимъ поручено было заготовленіе и покупка. б) Цѣны, заплаченныя за какія либо потребности, вещи и работы, не превышаютъ ли цѣнъ справочныхъ, а ежели на которые предметы справочныхъ цѣнъ не было, то не превышаютъ ли цѣнъ смѣтныхъ или утвержденныхъ. в) Количество заготовленныхъ потребностей не превышаетъ ли назначеннаго къ заготовленію. г) Заготовленныя потребности и вещи поступили ли въ приходъ куда слѣдовало. д) Освидѣтельствовано ли окончаніе произведенныхъ работъ на законномъ основаніи. 16336 а

Примѣчаніе. Подлинные акты объ освидѣтельствованіи работъ должны быть прилагаемы къ тѣмъ книгамъ, въ которыхъ показанъ платежъ денегъ.

Ежели заготовленіе и покупка произведены чрезъ подрядъ: а) Имѣетъ ли подрядъ законами постановленное утвержденіе и законнымъ ли порядкомъ онъ совершенъ. б) Не превышаютъ ли цѣны подряда, цѣнъ справочныхъ или утвержденныхъ. в) Въ назначенный ли срокъ подря-

16536 а женное поставлено и въ приходъ записано. г) Въ точности ли выполнены всѣ условія подряда. д) Не перебрано ли подрядчиками излишнихъ изъ казны денегъ. е) Не было ли на счетъ неисправныхъ подрядчиковъ покупки съ передачею противъ договорныхъ цѣнъ. ж) Произведено ли съ подрядчиковъ за просрочку и другія неисправности законное взысканіе. з) Освидѣтельствовано ли окончаніе работъ на законномъ основаніи. 3) По расходу денегъ на прогоны: а) Съ утвержденія ли начальства произведена выдача прогоновъ. б) Точно ли отъ одного до другаго мѣста по дорожнику, изданному Почтовымъ Департаментомъ, такое разстояніе, какое въ статьяхъ означено: в) Тѣ ли прогоны приняты въ расчетъ платежа и на то ли число лошадей, какое установлено. г) Столько ли по числу лошадей и верстъ причиталось отпустить денегъ, сколько отпущено. д) Въ случаѣ разъѣздовъ по проселочнымъ и вообще непочтовымъ дорогамъ, имѣются ли о пространствѣ ихъ свидѣтельства мѣстныхъ начальствъ, какъ то: Земскихъ Судовъ, Становыхъ Приставовъ или Окружныхъ Начальниковъ, или же волостныхъ и сельскихъ начальствъ; а при неоднократномъ пріѣздѣ въ какія либо мѣста, имѣются ли при отчетахъ о бытности въ тѣхъ мѣстахъ каждый разъ особыя засвидѣтельствованія мѣстнаго начальства. Но буде по свойству данныхъ чиновникамъ порученій, они не могли получить на бумагѣ таковыхъ свидѣтельствъ, то объяснены ли въ отчетахъ обстоятельства и причины того. 4) По расходу денегъ на путевое содержаніе: а) Согласно ли съ существующими положеніями и предписаніями начальства сдѣланы отпуски путеваго содержанія. б) По количеству ли опредѣленныхъ дней на командированіе чиновника или служителя отпущено таковое содержаніе.

Примѣчаніе къ ст. 3 и 4. Ежели прогонныя и на путевыя издержки деньги выданы на счетъ виновныхъ, то поступили ли оныя въ возвратъ; оставшіяся же въ недоимкѣ записаны ли въ недоимочные реестры и приняты ли надлежащія въ свое время мѣры ко взысканію недоимокъ. 5) По выдачамъ на счетъ возврата, какъ то: въ счетъ жалованья и въ ссуду, буде есть на то Высочайшее разрѣшеніе: а) Согласно ли съ предписаніями начальства произведены выдачи и показаны ли въ долговой вѣдомости. б) Возвращено ли отпущенное и записано ли въ приходъ. в) Въ точности ли со стороны должниковъ выполнены условія, на основаніи коихъ выданы деньги. г) Произведено ли съ неисправныхъ законное взысканіе. 6) По расходу матеріаловъ и вещей, выпускаемыхъ въ продажу по негодности или ненадобности: а) имѣется ли на производство продажи разрѣшеніе начальства и само начальство имѣло ли право дать такое разрѣшеніе. б) Согласно ли съ предписаніями начальства произведена была продажа. в) Соблюдены ли правила, для производства торговъ постановленныя и не менѣе ли противу предварительной оцѣнки выручено денегъ. г) Записаны ли въ приходъ вырученныя деньги. д) Ежели отъ продажи послѣдовалъ убытокъ, то относится ли онъ на счетъ казны, или подлежитъ взысканію съ виновныхъ; въ семъ послѣднемъ случаѣ произведено ли взысканіе и записаны ли въ приходъ взысканныя деньги.

Примѣчаніе. При тѣхъ книгахъ, въ которыхъ записано въ расходъ проданное имущество, должны быть приложены въ подлинникѣ всѣ документы, необходимые для удостовѣренія въ правильности продажи, а именно: предписаніе начальства о производствѣ продажи, подлинныя описи и оцѣнка, подлинный торговый листъ и подлинныя разрѣшенія начальства объ утвержденіи состоявшихся на торгу цѣнъ. 7) По отпускамъ денегъ, отъ одного мѣста другому, записано ли отпущенное въ приходъ по книгамъ того мѣста, коему отпускъ сдѣланъ и имѣется ли о томъ отъ онаго увѣдомленіе на основаніи указа 29 Апрѣля 1829 года. 8) По платежу страховыхъ денегъ

за пересылку съ почтами суммъ: согласно ли съ количествомъ пересланной по почтѣ суммы и съ существующими положеніями выведены въ расходъ заплаченныя въ почтовый доходъ деньги.

Вообще по приходамъ и расходамъ: 1) Вѣрно ли исчисленіе по всѣмъ статьямъ, въ книгѣ заключающимся. 2) Вѣрны ли по страницамъ транспорты, частные перечни и общіе итоги. 3) Вѣрно ли выведенъ остатокъ суммъ къ слѣдующему году. 4) Всѣ ли статьи прихода утверждены подписью того лица, которое вело книги, а статьи расхода очищены ли росписками получателей или увѣдомленіями о полученіи денегъ. 5) Расходы не превышаютъ ли суммъ, на каждый предметъ по росписи и особымъ Высочайшимъ повелѣніямъ назначенныхъ. Ежели превышаютъ, то по какимъ уваженіямъ и съ надлежащаго ли утвержденія. 6) Ежели при срочномъ свидѣтельствѣ книгъ или денегъ открыты упущенія, начеты и взысканія, то достаточны ли принятыя для исправленія и пополненія ихъ мѣры и записаны ли начеты въ недоимочные реестры.

§ 28. По обревизованіи каждой книги, остатокъ вносится въ особую вѣдомость, для сличенія впредь по книгамъ слѣдующаго года, когда онѣ поступятъ въ свое время на повѣрку.

§ 29. При ревизіи книгъ принимаются въ соображеніе всѣ сдѣланныя при срочныхъ свидѣтельствахъ замѣчанія о несходствіяхъ, ошибкахъ и другихъ недостаткахъ.

§ 30. Начеты, открываемые какъ при срочномъ свидѣтельствѣ, такъ и при годовой повѣркѣ книгъ, должны быть взыскиваемы немедленно и не ожидая обревизованія книгъ въ Счетной Коммисіи, а генеральнаго отчета въ Государственномъ Контролѣ.

Гл. IV. — *О выдачѣ квитанцій.*

§ 31. Счетная Коммисія, окончивъ повѣрку шнуровыхъ книгъ завѣдывающаго казначейскою частію, обязана дать ему квитанцію не только въ такомъ случаѣ, когда книги во всѣхъ частяхъ вѣрны и заключающіяся въ нихъ дѣйствія правильны, но и тогда, когда по онымъ открылись какія либо упущенія и начеты. Въ семъ послѣднемъ случаѣ, упущенія и начеты должны быть оговорены въ квитанціи. 16336 а

§ 32. Если при повѣркѣ книгъ въ Счетной Коммисіи или отчетовъ по онымъ въ Государственномъ Контролѣ, а равно по особымъ случаямъ, откроются пропущенными какіе либо начеты, которые по правиламъ ревизіи могли бы быть въ свое время обнаружены: то при обращеніи таковыхъ начетовъ на самихъ приходчиковъ и расходчиковъ, какъ лицъ, непосредственно виновныхъ въ томъ, хотя бы они и получили уже квитанціи, ревизоры подвергаются отвѣтственности на законномъ основаніи, сообразно тому, будутъ ли они по разсмотрѣнію начальства найдены виновными въ упущеніи обязанности своей по нерадѣнію или по одной неосмотрительности, или же изобличатся въ законнопротивныхъ дѣйствіяхъ съ намѣреніемъ закрыть начеты. Въ семъ только послѣднемъ случаѣ отвѣтствуютъ они по суду и пополненіемъ казеннаго убытка наравнѣ съ обличенными въ злоупотребленіи приходчиками и расходчиками. Ежели же доказанъ будетъ умыселъ и подлогъ къ закрытію начетовъ исключительно со стороны однихъ лицъ, завѣдывавшихъ приходами и расходами денежныхъ суммъ или другаго казеннаго имущества, такъ, что по правиламъ ревизіи обнаружить того было невозможно, тогда ревизовавшіе изъемлются отъ всякой отвѣтственности: и оная обращается на однихъ приходчиковъ и расходчиковъ, не смотря на полученныя ими квитанціи. Въ обоихъ однако случаяхъ, какъ относительно ревизоровъ, такъ равно и производившихъ приходы и расходы суммъ, при наложеніи взысканія, пріемлется въ основаніе законъ о десятилѣтней давности со времени проступка.

Гл. V.—*О взысканіяхъ за разныя упущенія по отчетности.*

§ 33. За непредставленіе отчетовъ и шнуровыхъ книгъ въ срокъ, виновные подвергаются

16336 а отвѣтственности на основаніи мнѣнія Государственнаго Совѣта, Высочайше утвержденнаго 14 Ноября 1831 года.

§ 54. Въ исправномъ и своевременномъ представленіи генеральнаго отчета должны отвѣтствовать Инспекторъ Корпуса, Дежурный Штабъ-Офицеръ и Старшій Адъютантъ 2-го Отдѣленія, на котораго возлагается составленіе годоваго отчета.

Форма.

Генеральный отчетъ, въ суммахъ по Дежурству Корпуса Лѣсничихъ. За 184 годъ.

Приходъ.	Рубли.	К.	Объясненіе.
Къ 184 году осталось.	7500		Остатки сіи заключаются въ прилагаемомъ при семъ счетѣ подъ лит. Г.
Къ тому въ 184 году поступило:			Подробное исчисленіе и повѣрка сихъ суммъ объяснены въ прилагаемыхъ при семъ счетахъ.
На содержаніе Инспектора, Вице-Инспекторовъ, Запасныхъ Лѣсничихъ и Корпуснаго Дежурства.	26927	97	Подъ лит. А, въ ст. 1.
На содержаніе Канцеляріи Лѣснаго Аудиторіата.	2831	70	— — — — 2.
На усиленіе Корпуса Лѣсничихъ и другія чрезвычайныя издержки.	12685	41	Подъ лит. Б.
На разведеніе лѣсовъ.	6285	70	— — В.
Экстраординарной суммы, составившейся изъ остатковъ штатныхъ суммъ.	7500	—	— — Г.
Суммы на прогоны, суточное содержаніе и квартирные.	960	—	— — Д.
Суммъ, принадлежащихъ Государственному Казначейству.	150	50	— — Е.
Суммъ, принадлежащихъ разнымъ мѣстамъ и лицамъ.	210	80	— — Ж.
Итого въ 184 г. въ приходѣ.	57552	8	
Всего.	65052	8	

Расходъ.	Рубли.	К.	Объясненіе.
Въ 184 году употреблено:			Подробное исчисленіе и повѣрка сихъ суммъ объяснены въ прилагаемыхъ при семъ счетахъ.
Перечислено въ экстраординарную сумму.	7500	—	Подъ лит. Г.
На содержаніе Инспектора, Вице-Инспекторовъ, Запасныхъ Лѣсничихъ и Корпуснаго Дежурства.	18971	97	— — А, въ ст. 1.
На содержаніе Канцеляріи Лѣснаго Аудиторіата.	1140	2	— — — — 2.
На усиленіе Корпуса Лѣсничихъ и другія чрезвычайныя издержки.	3019	81	— — Б.
На разведеніе лѣсовъ.	3934	6	— — В.
Экстраординарной суммы, составившейся изъ остатковъ штатныхъ суммъ.	7456	29	— — Г.
Суммы на прогоны, суточное содержаніе и квартирные.	960	—	— — Д.
Суммъ, принадлежащихъ Государственному Казначейству.	150	50	— — Е.
Суммъ, принадлежащихъ разнымъ мѣстамъ и лицамъ.	195	80	— — Ж.
Итого въ 184 г. въ расходѣ.	48328	45	
Осталось къ 184 году.	16723	63	Остатки сіи значатся въ счетахъ, подъ лит.
Всего.	65352	8	А. 9647 р. 68 к. Б. 4665 — 60 — В. 2351 — 64 — Г. 43 — 71 — Ж. 15 — — — Итого 16723 р. 63 к.

16356 a

Форма лит. А.

етъ суммъ, назначенныхъ на содержаніе Инспектора, Вице-Инспекторовъ, Запасныхъ Лѣсничихъ Корпуснаго Дежурства и Канцеляріи Лѣснаго Аудиторіата. За 184 годъ.

Приходъ.				Расходъ.			
	Рубли.	К.	Объясненіе.		Рубли.	К.	Объясненіе.
ъ 184 году оста-	7500	—	Сумма сія по отчету за 184 годъ показана въ томъ же количествѣ.	Въ 184 году употреблено:			
ъ 184 году посту-				Перечислено въ экстраординарную сумму.			
Суммы, опредѣленной на содержаніе: пектора, Вице-Инкторовъ, Запасныхъ ничихъ и Корпусго Дежурства.			Деньги сіи записаны отпускомъ изъ Главнаго Казначейства въ томъ же числѣ по счету подъ лит. I. О времени полученія оныхъ денегъ объяснено въ счетѣ подъ лит. З.	I) Суммы опредѣленной на содержаніе Инспектора, Вице-Инспекторовъ, Запасныхъ Лѣсничихъ и Корпуснаго Дежурства.	7500	—	Деньги сіи отчислены на основаніи 5 пункта примѣчанія къ штату Корпуса Лѣсничихъ и записаны приходомъ въ томъ же числѣ по счету экстраординарной суммы подъ лит. Г, гдѣ объяснена и повѣрка оныхъ.
Изъ Главнаго Казначейства.	26927	97	Поступленіе денегъ сихъ повѣрено на основаніи установленныхъ правилъ, по подлинникъ шнуровымъ книгамъ и документамъ; при чемъ никакихъ упущеній и начетовъ не открыто.	*Выдано:* Жалованья 9602 р. 71 к. Столовыхъ 8113—36— На паекъ и обмундированіе канцелярскихъ чиновниковъ 2 разряда . 113— На канцелярскіе расходы Дежурства . 928—16— ——18751—83—			
				Удержано: а) За повышеніе чинами . 44—74— б) За отпуски въ домы . 85— в) За употребленную вмѣсто гербовой простую бумагу . . . 3—60— ——133—34—	—	—	Деньги сіи записаны приходомъ въ томъ же числѣ по счету подъ лит. Е, гдѣ объяснена и повѣрка сего вычета.
				г) За напечатаніе патентовъ и пергаментъ. 1—80— д) За пожалованные ордена . . . . 30— е) За знаки отличія безпорочной службы. 9— ж) По долговымъ претензіямъ . . . 40— ——80—80—	—	—	Деньги сіи записаны приходомъ въ томъ же числѣ по счету подъ лит. л. Ж въ ст. 1, 2 и 3, гдѣ объяснена и повѣрка сего вычета.
				———	18971	97	На сей предметъ ассигновано по штату Корпуса Лѣсничихъ, Высочайше утвержденному въ 30 день Января 1839 года 27048 р. 65 к.
							Изъ того числа выдано и удержано Дежурствомъ . 18971—97—

16556 а

Приходъ.				Расходъ.			
	Рубли.	К.	Объясненіе.		Рубли.	К.	Объясненіе.
							Удержано Главнымъ Казначействомъ въ пользу увѣчныхъ . . 120 р. 68 к. Осталось за некомплектомъ . . 7956 — Употребленіе сихъ денегъ повѣрено на основаніи установленныхъ правилъ, по подлиннымъ шнуровымъ книгамъ и документамъ, при чемъ никакихъ упущеній и начетовъ не открыто.
II) Суммы опредѣленной на содержаніе Канцеляріи Лѣснаго Аудиторіата.				II) Суммы опредѣленной на содержаніе Канцеляріи Лѣснаго Аудиторіата.			
Изъ Главнаго Казначейства.	2831	70	Деньги сіи записаны отпускомъ изъ Главнаго Казначейства въ томъ же числѣ по счету подъ лит. I. О времени получения сихъ денегъ объяснено въ счетѣ подъ лит. З. Поступленіе сихъ денегъ повѣрено на основаніи установленныхъ правилъ, по подлиннымъ шнуровымъ книгамъ и документамъ; при чемъ никакихъ упущеній и начетовъ не открыто.	*Выдано:* Жалованья 1022 р. 64 к. На паекъ и обмундированіе канцелярскихъ чиновниковъ 2 разряда . . 54—97— На канцелярскіе расходы 82—41—	1140	2	На сей предметъ ассигновано по штату Высочайше утвержденному въ 30 день Января 1839 года . . . . . 2831 р. 70 к. Изъ того числа выдано . . . . 1140— 2— Осталось не нужныхъ къ выдачѣ 1691—68— Употребленіе сихъ денегъ повѣрено на основаніи установленныхъ правилъ, по подлиннымъ шнуровымъ книгамъ и документамъ; при чемъ никакихъ упущеній и начетовъ не открыто.
Итого въ 184 году въ приходѣ.	29759	67		Итого въ 184 году въ расходѣ.	27611	99	
				За тѣмъ къ 184 году въ остаткѣ.	9647	68	
				Всего.	57259	67	

16336 а

Форма лит. Б.

...четъ о приходѣ, расходѣ и остаткѣ суммы, опредѣленной на усиленіе Корпуса Лѣсничихъ и другія чрезвычайныя издержки.

Приходъ.				Расходъ.			
	Рубли.	К.	Объясненіе.		Рубли.	К.	Объясненіе.
...ть 184 года остат-...вилось.				Въ 184 году употреблено:			
...ь 184 году посту-...о:				1) Выдано жалованья Инспектору Корпуса. 840 р. 60 к. При выдачѣ жалованья удержано узаконенныхъ процентовъ въ пользу пенсіоннаго капитала. 17 р. 16—	—	—	Выдача сихъ денегъ произведена на основаніи 2 пункта примѣчанія къ штату Корпуса Лѣсничихъ.
...зъ Главнаго Казна-...ства.	12685	41	Деньги сіи записаны отпускомъ изъ Главнаго Казначейства въ томъ же числѣ по счету подъ лит. I. О времени полученія оныхъ денегъ объяснено въ счетѣ подъ лит. З. Поступленіе сихъ денегъ повѣрено на основаніи установленныхъ правилъ, по подлиннымъ шнуровымъ книгамъ и документамъ; причемъ никакихъ упущеній и начетовъ не открыто.	2) Выдано наразъѣздычиновникамъ, командированнымъ въ разныя губерніи для обозрѣнія лѣсовъ. 2864 р. 50—	—	—	Деньги сіи записаны приходомъ въ томъ же числѣ по счету подъ лит. Е, гдѣ объяснена и повѣрка оныхъ.
				3) Выдано на покупку инструментовъ для съемка и таксаціи лѣсовъ. 1654 р. 70—			
				4) Отправлено въ Третій Департаментъ Государственныхъ Имуществъ на устройство шоссе въ Лисинскомъ Учебномъ Лѣсничествѣ. 2500 р.	—	—	О времени отсылки сихъ денегъ объяснено въ счетѣ подъ лит. И.
				5) Отправлено въ С. Петербургскую Палату Государственныхъ Имуществъ на расходы по Шлиссельбургской Лѣсной Заставѣ. 142 р. 85—			Отпускъ сихъ денегъ произведенъ по распоряженію Министра Государственныхъ Имуществъ на основаніи штата Корпуса Лѣсничихъ, Высочайше утвержденнаго въ 30 день Января 1839 года.
И того въ 184 г. въ приходѣ.	12685	41		И того въ 184 г. въ расходѣ.	8019	81	На сей предметъ по означенному штату ассигновано 12685 р. 41 к. Изъ того числа выдано и отправлено 8019 р. 81— Осталось ненужныхъ къ выдачѣ 4665 р. 60— Употребленіе сихъ денегъ повѣрено на основаніи установленныхъ правилъ, по подлиннымъ шнуровымъ книгамъ и документамъ; причемъ никакихъ упущеній и начетовъ не открыто.
				За тѣмъ къ 184 г. въ остаткѣ.	4665	60	
				Всего.	12685	41	

16336 a

Форма лит. В.

Счетъ о приходѣ, расходѣ и остаткѣ суммы, опредѣленной на разведеніе лѣсовъ.

Приходъ.				Расходъ.			
	Рубли.	К.	Объясненіе.		Рубли.	К.	Объясненіе.
Отъ 184 года остатка неимѣлось.				Въ 184 году употреблено:			
Въ 184 году поступило: изъ Главнаго Казначейства.	6285	70	Деньги сіи записаны отпускомъ изъ Главнаго Казначейства въ томъ же числѣ по счету подъ лит. І. О времени полученія оныхъ денегъ объяснено въ счетѣ подъ лит. З. Поступленіе сихъ денегъ повѣрено на основаніи установленныхъ правилъ, по подлинным шнуровымъ книгамъ и документамъ; при чемъ никакихъ упущеній и начетовъ не открыто.	Отправлено въ Третій Департаментъ Государственныхъ Имуществъ, на приведеніе въ совершенный порядокъ дачи Лисинскаго Учебнаго Лѣсничества 714 р. 28 к.	—	—	Отпускъ сихъ денегъ произведенъ по распоряженію Министра Государственныхъ Имуществъ, на основаніи 18 § Положенія о Лисинскомъ Учебномъ Лѣсничествѣ и о времени отсылки оныхъ значится въ счетѣ подъ лит. И.
				Въ оный же Департаментъ, на погашеніе долга Государственному Заемному Банку, сдѣланнаго для построенія зданій Лѣснаго и Межеваго Института 714 р. 28 к.	—	—	Отпускъ сихъ денегъ произведенъ по распоряженію Министра Государственныхъ Имуществъ, на основаніи Высочайше утвержденной въ 21 день Іюня 1827 года записки Министра Финансовъ, и о времени отсылки оныхъ значится въ счетѣ подъ лит. И.
				Въ Таврическую Палату Государственныхъ Имуществъ на разведеніе лѣсовъ 2500 р. —			
				Въ Черниговскую Палату Государственныхъ Имуществъ за пересылку древесныхъ сѣмянъ 5 р. 50 —			Отпускъ сихъ денегъ произведенъ по распоряженію Министра Государственныхъ Имуществъ и объ отсылкѣ оныхъ значится въ счетѣ подъ лит. И.
Итого въ 184 году въ приходѣ.	6285	70		Итого въ 184 году въ расходѣ.	3934	6	На сей предметъ ассигновано на основаніи общаго Губернскаго лѣснаго штата, Высочайше утвержденнаго 19 Іюня 1826 года — 8571 р. 42 к. Изъ того числа отправлено въ разныя мѣста . . . . 3934 р. 6 —
							Выдано прямо изъ Главнаго Казначейства Обществу поощренія лѣснаго хозяйства на содержаніе Редакціи Лѣснаго Журнала . . 2285 р. 72 —
							Осталось не нужныхъ къ выдачѣ 2351 р. 64 —
				За тѣмъ къ 184 году въ остаткѣ.	2351	64	Употребленіе сихъ денегъ повѣрено на основаніи установленныхъ правилъ, по подлинным шнуровымъ книгамъ и документамъ; при чемъ никакихъ начетовъ и упущеній не открыто.
				Всего.	6285	70	

16336 a

Форма лит. Г.

Счетъ экстраординарной суммы, составившейся изъ остатковъ отъ штатныхъ суммъ за 184 годъ.

Приходъ.				Расходъ.			
	Рубли.	К.	Объясненіе.		Рубли.	К.	Объясненіе.
Къ 184 году въ остаткѣ не имѣлось.				Въ 184 году употреблено:			
Въ 184 году поступило:				1) Выдано жалованья чиновникамъ, причисленнымъ къ инспекторскому управленію Корпуса Лѣсничихъ 2572 р. 50 к.			Министромъ Государственныхъ Имуществъ назначено причисленнымъ къ инспекторскому управленію чиновникамъ жалованья на 184 годъ 3000 руб., въ то число выдано 2372 руб. 50 коп.
Перечислено остатковъ отъ штатныхъ суммъ, ассигнованныхъ на 184 годъ.	7500	—	Сумма сія показана расходомъ по счету штатныхъ суммъ подъ лит. А.	2) Выдано на награды чиновникамъ Дежурства. 1300 р.			Слѣдуетъ къ выдачѣ 627 руб. 50 коп.
			Поступленіе сихъ денегъ повѣрено на основаніи установленныхъ правилъ, по подлинным шнуровымъ книгамъ и документамъ; при чемъ никакихъ упущеній и начетовъ не открыто.	Удержано при выдачѣ и награжденія по 10⅜ съ рубля, въ пользу инвалиднаго капитала . . 130 р.	—	—	Деньги сіи записаны приходомъ въ томъ же числѣ, по счету подъ лит. Ж въ ст. 3, гдѣ объяснена и повѣрка сего вычета.
				——— 1430 р.	—	—	Министромъ Государственныхъ Имуществъ назначена въ награду чиновникамъ Дежурства сумма въ томъ количествѣ, какъ здѣсь показано.
				3) Отправлено въ Общество для поощренія Лѣснаго Хозяйства за выписку 202 экземпляровъ Лѣснаго Журнала для Департаментовъ и Палатъ Государственныхъ Имуществъ, за каждый экземпляръ по 5 р. 71½ к. с., всего 1154 р. 29 к.	—	—	Объ отсылкѣ денегъ сихъ объяснено въ счетѣ подъ лит. И.
				4) Отправлено въ Третій Департаментъ Государственныхъ Имуществъ на устройство части лѣса Лисинской дачи на Саксонскій манеръ . 2300 руб.	—	—	Объ отсылкѣ денегъ сихъ объяснено въ счетѣ подъ лит. И.
Итого въ 184 году въ приходѣ.	7500			Итого въ 184 году въ расходѣ.	7456	29	Отпускъ сихъ денегъ произведенъ по распоряженіямъ Министра Государственныхъ Имуществъ, на основаніи 5 пункта примѣч. къ штату Корпуса Лѣсничихъ.
				За тѣмъ къ 184 году въ остаткѣ.	43	71	Расходъ же оныхъ денегъ повѣренъ на основаніи установленныхъ правилъ, по подлиннымъ шнуровымъ книгамъ и документамъ; при чемъ оказалось переданныхъ въ жалованье 1 р., 20 к., о коихъ объяснено въ счетѣ подъ лит. К.
				Всего.	7500	—	

5336 a

Форма лит. Д.

Счетъ суммъ, вытребованныхъ изъ Главнаго Казначейства на прогоны, суточныя и квартирныя, чинамъ Корпуса Лѣсничихъ, командированнымъ въ разныя губерніи, по дѣламъ службы.

Приходъ.	Рубли.	К.	Объясненіе.	Расходъ.	Рубли.	К.	Объясненіе.
Въ 184 году поступило:				Въ 184 году употреблено:			
На прогоны, суточныя и квартирныя.				Такому-то, отправленному туда-то, по такому случаю, или для такой-то надобности, прогоновъ по числу верстъ, на столько-то лошадей, впередъ и обратно 500 р.			
Принято изъ Главнаго Казначейства.	960	—	О времени полученія оныхъ денегъ объяснено въ счетѣ подъ лит. З	Суточныхъ и квартирныхъ на столько-то дней, по стольку-то въ день . . . . . 460—			Употребленіе сихъ денегъ повѣрено, на основаніи правилъ установленныхъ, по подлиннымъ шнуровымъ книгамъ и документамъ; при чемъ никакихъ начетовъ и упущеній не открыто.
Итого въ 184 г. въ приходѣ.	960	—	Поступленіе сихъ денегъ повѣрено, на основаніи установленныхъ правилъ, по подлиннымъ шнуровымъ книгамъ и документамъ; при чемъ никакихъ упущеній и начетовъ не открыто.	Итого въ 184 году въ расходѣ.	960	—	

Форма лит. Е.

Счетъ суммъ, принадлежащихъ Государственному Казначейству за 184 годъ.

Приходъ.	Рубли.	К.	Объясненіе.	Расходъ.	Рубли.	К.	Объясненіе.
Доходовъ, принадлежащихъ Государственному Казначейству отъ 184 года въ остаткѣ не было.				Въ 184 году отослано.			
Въ 184 году при выдачѣ денегъ удержано:			Вычетъ сихъ денегъ показанъ расходомъ по счетамъ: лит. А въ ст. 1-133 р. 34 к. — Б — — 17 — 16 — 150—50—	Въ С. Петербургское Уѣздное Казначейство.	150	50	О времени принятія сихъ денегъ Казначействомъ объяснено въ счетѣ подъ лит. И; отсылка же оныхъ повѣрена на основаніи установленныхъ правилъ, по подлиннымъ шнуровымъ книгамъ и дукументамъ; при чемъ никакихъ начетовъ и упущеній не открыто.
1) За повышеніе чинами. 44 р. 74 к.							
2) За отпуски въ домы. 85 р.—							
3) За употребленную по производствамъ дѣлъ вмѣсто гербовой простую бумагу 3 р. 60—							
4) На составленіе пенсіоннаго капитала. . . . 17 р. 16—			Доходовъ сихъ оставалось въ недоимкѣ отъ 184 года . . . . 24 р. Къ тому вновь исчислено къ поступленію. . . . . 168—50—				
	150	50					

Примѣчаніе. Такимъ же порядкомъ показывать въ семъ перечнѣ всѣ сборы слѣдующіе къ отсылкѣ въ Казначейство.

16556a

Приходъ.				Расходъ.			
	Рубли.	К.	Объясненіе.		Рубли.	К.	Объясненіе.
			По повѣркѣ подлинныхъ книгъ и документовъ оказалось, что денегъ сихъ слѣдовало къ поступленію дѣйствительно то самое количество. Итого . . 192 р. 50 к. Въ то число поступило . . . . . 150 р. 50 к. Оставалось въ недоимкѣ къ 184 году. 42— Ко взысканію сей недоимки приняты такія-то мѣры.			

Форма лит. Ж.

Счетъ суммъ, принадлежащихъ разнымъ мѣстамъ и лицамъ, за 184 годъ.

Приходъ.				Расходъ.			
	Рубли.	К.	Объясненіе.		Рубли.	К.	Объясненіе.
I) Суммъ, принадлежащихъ Типографіи Инспекторскаго Департамента Военнаго Министерства. Отъ 184 года въ осткѣ не было.				I) Суммъ, принадлежащихъ Типографіи Инспекторскаго Департамента Военнаго Министерства. Отослано въ Инспекторскій Департаментъ Военнаго Министерства.	1	80	О времени отсылки сихъ денегъ объяснено въ счетѣ подъ лит. И.
Въ 184 году вычтено изъ жалованья офицеровъ, состоящихъ при Инспекторскомъ управленіи Корпуса, за напечатаніе патентовъ на пожалованные чины	1	80	Вычетъ сей показанъ по счету подъ лит. А, въ статьѣ 1-й въ томъ же числѣ.				
II) Суммъ, принадлежащихъ Капитулу Императорскихъ Россійскихъ и Царскихъ Орденовъ. Отъ 184 года въ осткѣ не было.	—			II) Суммъ, принадлежащихъ Капитулу Россійскихъ Императорскихъ и Царскихъ Орденовъ. Отослано въ Капитулъ Императорскихъ Россійскихъ и Царскихъ Орденовъ.	39	—	О времени отсылки сихъ денегъ объяснено въ счетѣ подъ лит. И.
Въ 184 году вычтено изъ жалованья чиновъ, состоящихъ при Инспекторскомъ Управленіи Корпуса Лѣсныхъ, за пожалованіе орденами . 30 р. За знаки отличія безпорочной службы . . . . . 9 —							
	39	—	Вычетъ сей показанъ по счету подъ лит. А, въ статьѣ 1-й въ томъ же числѣ.				

6336 а

Приходъ.				Расходъ.			
	Рубли.	К.	Объясненіе,		Рубли.	К.	Объясненіе.
III) Суммъ, принадлежащихъ Комитету, Высочайше утвержденному 18 Августа 1814 года:				III) Суммъ, принадлежащихъ Комитету, Высочайше утвержденному 18 Августа 1814 года.			
Отъ 184 года въ остаткѣ не было.							
Въ 184 году удержано у чиновниковъ Дежурства при выдачѣ награжденія по 10% съ рубля.	130	—	Вычетъ сей показанъ по счету подъ лит. Г, въ томъ же числѣ.	Отослано въ Комитетъ, Высочайше утвержденный 18 Августа 1814 года.	115	—	О времени отсылки сихъ денегъ объяснено въ счетѣ подъ лит. И.
Примѣчаніе. Подобнымъ же образомъ показываются суммы, принадлежащія разнымъ другимъ мѣстамъ, неподвѣдомственнымъ Инспекторскому Управленію Корпуса Лѣсничихъ.							
IV) Суммъ, принадлежащихъ разнымъ лицамъ.				IV) Суммъ, принадлежащихъ разнымъ лицамъ.			
Вычтенныхъ изъ жалованья чиновниковъ по частнымъ претензіямъ.	40	—	Вычетъ сей показанъ въ томъ же числѣ по счету лит. А, въ статьѣ 1-й.	Отослано въ Московскую Управу Благочинія на удовлетвореніе претензіи такого - то, вычтенныхъ изъ жалованья такого-то лица . . . 39 р. 60 к.	—	—	О времени отсылки сихъ денегъ объяснено въ счетѣ подъ лит. И.
				Заплачено въ пользу почты страховыхъ . . 40 к.	40	—	Расходъ сихъ денегъ повѣренъ на основаніи установленныхъ правилъ, по подлиннымъ шнуровымъ книгамъ и документамъ; причемъ никакихъ начетовъ и упущеній не открыто.
Итого въ 184 году въ приходѣ.	210	80	Поступленіе сихъ денегъ повѣрено на основаніи установленныхъ правилъ, по подлиннымъ шнуровымъ книгамъ и документамъ; причемъ никакихъ начетовъ и упущеній не открыто.	Итого въ 184 г. въ расходѣ.	195	80	
				Осталось налицо къ 184 году суммъ, принадлежащихъ Комитету Высочайше утвержденному 18 Августа 1814 года.	15	—	
				Всего.	210	80	

16336 а

Форма лит. З.

Счетъ суммъ, полученныхъ Дежурствомъ Корпуса Лѣсничихъ изъ разныхъ мѣстъ. За 184 годъ.

На отношеніяхъ, при коихъ деньги присланы.		Изъ какихъ мѣстъ, и когда получены деньги.	Рубли.	К.	Объясненіе.
Мѣсяцъ и число.	№				
		Изъ Главнаго Казначейства.			
25 Января.	30	17 Января 20,434 р. 5 к.			
10 Мая	100	12 Мая 14,148 — 35 —			
9 Іюля	200	11 Іюля 960 — — —			
25 Сентября	350	17 Сентября 14,148 — 30 —			
			49460	78	Изъ числа сихъ денегъ записаны въ приходъ по счетамъ: Лит. А. ст. 1. 26,927 р. 97 к. Лит. А. ст. 2. 2,831 — 70 — Лит. Б. ст. — 12,685 — 41 — Лит. В. ст. — 6,285 — 70 — Лит. Д. ст. — 960 — Итого 49,690 р. 78 к.
		Примѣчаніе. Подобнымъ образомъ показываются суммы, полученныя изъ разныхъ мѣстъ, не принадлежащихъ вѣдомству Инспекторскаго Управленія Корпуса Лѣсничихъ.			

Форма лит. И.

Счетъ суммъ, отосланныхъ Дежурствомъ Корпуса Лѣсничихъ въ разныя мѣста или лицамъ другихъ вѣдомствъ. За 184 годъ.

На отношеніяхъ, при которыхъ деньги отосланы.		Куда отосланы деньги.	Рубли.	К.	Какія имѣются въ полученіи денегъ удостовѣренія.
Мѣсяцъ и число.	№				
		Въ С. Петербургское Уѣздное Казначейство.			О полученіи сихъ денегъ имѣются гербовыя квитанціи Уѣзднаго Казначейства:
15 Мая	80	56 р. 46 к.	—	—	15 Мая за № 00.
10 Сентября	200	90 — 72 —	—	—	10 Сентября за № 00.
6 Октября	280	3 — 60 —	—	—	6 Октября за № 00.
30 Декабря.	356	5 — 72 —	—	—	30 Декабря за № 00.
			150	50	Деньги сіи показаны расходомъ въ томъ же числѣ по счету лит. Е.
		Въ Капитулъ Россійскихъ Императорскихъ и Царскихъ Орденовъ.			Капитулъ увѣдомилъ отъ 18 Сентября и 11 Октября, что деньги сіи получены и записаны приходомъ:
16 Сентября	215	30 р.	—	—	16 Сентября по книгѣ такой-то статью за № 00.
8 Октября	260	9 —	—	—	8 Октября по книгѣ такой-то за № 00.
			39	—	Деньги сіи показаны расходомъ въ томъ же числѣ по счету лит. Ж.
		Примѣчаніе. Подобнымъ образомъ показываются всѣ безъ изъятія суммы, отосланныя разнымъ мѣстамъ и лицамъ, непринадлежащимъ къ вѣдомству Инспекторскаго Управленія Корпуса Лѣсничихъ.			

6336 a

Форма лит. I.

Счетъ суммъ, слѣдующихъ Дежурству Корпуса Лѣсничихъ по Высочайше утвержденной росписи и дополнительнымъ ассигнованіямъ за 18 годъ.

Приходъ.				Расходъ.			
	Рубли.	К.	Объясненіе.		Рубли.	К.	Объясненіе.
Къ 184 году въ долгу на Государственномъ Казначействѣ не оставалось. *Примѣчаніе.* Если бы по росписаніямъ прежнихъ лѣтъ или особымъ указамъ оставались какія либо суммы не полученными, то онѣ должны быть означены въ сей статьѣ.				Изъ Государственнаго Казначейства отпущено въ 184 году:			
				I) На содержаніе Инспектора, Вице-Инспекторовъ, запасныхъ Лѣсничихъ и Корпуснаго Дежурства.	26927	97	Деньги сіи записаны приходомъ въ томъ же числѣ по счету лит. А, въ ст. I.
Въ 184 году ассигновано:				Удержано Главнымъ Казначействомъ въ пользу увѣчныхъ 120 р. 68 к.			
				27048 р. 65 к.			
По Высочайше утвержденной росписи:							
I) На содержаніе Инспектора, Вице-Инспекторовъ, запасныхъ Лѣсничихъ и Корпуснаго Дежурства.	27048	65	Деньги сіи ассигнованы по штату Корпуса Лѣсничихъ, Высочайше утвержденному 30 Января 1839 года.				
II) На содержаніе Канцеляріи Лѣснаго Аудиторіата.	2831	70	Деньги сіи ассигнованы по штату Корпуса Лѣсничихъ, Высочайше утвержденному 30 Января 1839 года.	II) На содержаніе Канцеляріи Лѣснаго Аудиторіата.	2831	70	Деньги сіи записаны приходомъ въ томъ же числѣ по счету лит. А, въ ст. II.
III) Суммы на усиленіе Корпуса Лѣсничихъ и другія чрезвычайныя издержки.	12685	41	Деньги сіи ассигнованы по штату Корпуса Лѣсничихъ, Высочайше утвержденному 30 Января 1839 года.	III) Суммы на усиленіе Корпуса Лѣсничихъ и другія чрезвычайныя издержки.	12625	41	Деньги сіи записаны приходомъ въ томъ же числѣ по счету лит. В.
IV) Суммы на разведеніе лѣсовъ.	8571	42	Деньги сіи ассигнованы по общему Губернскому Лѣсному штату, Высочайше утвержденному 19-Іюня 1826 года.	IV) Суммы на разведеніе лѣсовъ. Отпущено Главнымъ Казначействомъ введеніе общества поощренія лѣснаго хозяйства на содержаніе Редакціи Лѣснаго Журнала 2285 р. 72 к.	6285	70	Деньги сіи записаны приходомъ въ томъ же числѣ по счету лит. В.
				8571 р. 42 к.			
Итого.	51077	18		Итого.	48670	78	

Форма лит. К.

Вѣдомость о взысканіяхъ и начетахъ, открытыхъ при ревизіи книгъ за 184 годъ.

Приходъ.				Расходъ.			
	Рубли.	К.	Объясненіе.		Рубли.	К.	Объясненіе.
Отъ 184 года слѣдующихъ ко взысканію начетовъ не осталось.				Осталось въ недоимкѣ къ 184 году.	1	20	О взысканіи сихъ денегъ приняты такія-то мѣры.
Къ тому въ 184 году открыто начетовъ по ревизіи книгъ.	1	20	Объ открытіи сего начета объяснено въ счетѣ лит.				

16351 а
16368 а
16400 а
16400 б

16351 а.—1842 Декабря 19. Высочайше утвержденные гербы городовъ Петропавловска, Сухинича, Пятигорска, Кизляра и Моздока. *(См. въ конецъ Тома).*

16368 а.—Декабря 23. Именный, объявленный Министру Финансовъ Военнымъ Министромъ.—*О продолженіи срока безпошлиннаго вывоза изъ Одессы въ укрѣпленія Черноморской береговой линіи предметовъ, необходимыхъ для продовольствія и одежды офицеровъ.*

Государь Императоръ, согласно съ ходатайствомъ Генерала отъ Инфантеріи Головина, Высочайше повелѣть соизволилъ: безпошлинный вывозъ изъ Одессы въ укрѣпленія Черноморской береговой линіи предметовъ, необходимыхъ для продовольствія и одежды офицеровъ, продолжить на прежнихъ основаніяхъ еще на три года, считая срокъ сей съ 1 Января 1843 года.

16400 а. — Декабря 31. Сенатскій, данный Министру Финансовъ.—*О нетребованіи отъ мѣщанъ взятія приказчиковъ, если они не производятъ торговли, купеческому званію соотвѣтственной.*

Правительствующій Сенатъ слушали представленіе ваше, коимъ представили Правительствующему Сенату о нетребованіи отъ мѣщанъ взятія приказчиковъ, если они не производятъ торговли, купеческому званію соотвѣтственной. Приказали: какъ существующими узаконеніями въ обязанность торгующихъ мѣщанъ имѣть особыхъ установленныхъ съ 179 по 194 ст. XI Т. Свод. Зак. Уст. и Учрежд. Торг. для купечества, приказчиковъ не вмѣнено, въ случаѣ же возложенія таковой обязанности на мѣщанъ, какъ и вы признаете правильнымъ, содержаніе приказчика, съ надлежащимъ свидѣтельствомъ по незначительности и ограниченности мѣщанской торговли, можетъ быть для хозяевъ обременительно; то по симъ уваженіямъ Правительствующій Сенатъ полагаетъ: въ разрѣшеніе вашего представленія, увѣдомить васъ, Министра Финансовъ, что отъ мѣщанъ требовать взятія приказчиковъ не слѣдуетъ, если они только производятъ торговлю, мѣщанскому сословію, а не купечеству присвоенную; о чемъ и послать указъ.

16400 б. — Декабря 31. Сенатскій, данный Министру Финансовъ.—*О допущеніи иностранныхъ ремесленниковъ къ торговлѣ собственныхъ своихъ издѣлій въ открытыхъ лавкахъ, съ платежемъ повинностей по третьей гильдіи.*

Правительствующій Сенатъ слушали представленіе ваше, коимъ представляете Правительствующему Сенату о допущеніи иностранныхъ ремеслениковъ къ торговлѣ собственныхъ своихъ издѣлій въ открытыхъ лавкахъ, съ платежемъ повинностей по третьей гильдіи. Приказали: какъ въ 125 ст. XI Т. Свод. Зак. Уст. и Учрежд. Торг. именно сказано: иностранцамъ, непринявшимъ присяги на подданство и имѣющимъ узаконенные виды для свободнаго прожитія, кромѣ Евреевъ, дозволяется вступленіе въ

*

16401 а цехи по всѣмъ вообще городамъ Россійской Имперіи, съ утвержденія мѣстныхъ Казенныхъ Палатъ, въ каковомъ случаѣ подвергаются они, по роду ихъ занятій, съ самаго вступленія въ цехъ, общимъ правиламъ и повинностямъ, для Россійскихъ ремесленниковъ установленнымъ, за исключеніемъ только рекрутства, личныхъ городскихъ службъ и подушныхъ податей, въ замѣнъ коихъ облагаются они особымъ платежемъ и пользуются притомъ льготою, на правилахъ, изложенныхъ въ Уставѣ о Податяхъ; въ отношеніи же Россійскихъ ремесленниковъ, наравнѣ съ которыми подвергаются общимъ правиламъ и иностранцы, 237 ст. того же XI Т. постановлено: ремесленники, употребляющіе дорогіе матеріалы, когда они издѣлія свои продаютъ въ магазинахъ (т. е. въ помѣщеніяхъ, состоящихъ болѣе, нежели изъ одного покоя съ кладовою) или же въ лавкахъ, должны записаться въ 3 гильдію. Таковы суть: ювелиры, галантерейныхъ и серебряныхъ дѣлъ мастера, модистки, приготовляющія женскіе уборы и платья, также промышленики, приготовляющіе готовое мужское платье, готовое тонкое бѣлье, торгующіе готовыми мѣховыми издѣліями, мебельщики и тому подобные, то васъ, Министра Финансовъ, увѣдомить, что иностранные ремесленники, на точномъ основаніи вышеизъясненныхъ узаконеній, къ торговлѣ въ открытыхъ лавкахъ собственными издѣліями ихъ не иначе допускаемы быть могутъ, какъ съ платежемъ гильдейскихъ повинностей по 3 гильдіи, наравнѣ съ Россійскими ремесленниками; о чемъ и послать указъ.

16401 а.—Декабря 31. Синодскій, по Высочайшему повелѣнію.—*О возобновленіи милостинной дачи находящемуся близъ города Янины монастырю Св. Пророка Иліи въ Зиджѣ.*

Святѣйшій Правительствующій Синодъ слушали предложеніе Оберъ-Прокурора Графа Пратасова, полученное 23 сего Декабря, слѣдующаго содержанія: Государь Императоръ, по всеподданнѣйшему докладу его Оберъ-Прокурора, въ 19 день текущаго мѣсяца, Высочайше утвердить соизволилъ опредѣленіе Святѣйшаго Синода, о возобновленіи находящемуся близъ города Янины монастырю Св. Пророка Иліи въ Зиджѣ, назначенной ему по Палестинскому штату милостинной дачи по 55 руб. въ годъ, съ тѣмъ, чтобы за прошедшее время удовлетворенъ былъ оный таковымъ пособіемъ только со времени вступленія на престолъ Его Императорскаго Величества, и о заготовленіи для того монастыря новой жалованной грамоты на означенную милостинную дачу. О таковомъ Высочайшемъ повелѣніи, объявляетъ онъ, Оберъ-Прокуроръ Святѣйшему Синоду, для надлежащаго въ исполненіе онаго распоряженія. И по справкѣ Приказали: предоставить Оберъ-Прокурору объявить по надлежащему Высочайше утвержденное положеніе Святѣйшаго Синода, къ должному исполненію, Министру Финансовъ и Управляющему Министерствомъ Иностранныхъ Дѣлъ Вице-Канцлеру Графу Нессельроде, съ тѣмъ, чтобы причитающаяся монастырю Св. Пророка Иліи въ Зиджѣ милостинная дача передана была въ Азіатскій Департаментъ для доставленія по принадлежности за надлежащею роспискою, и чтобы съ грамоты, какая будетъ выдана монастырю на возобновленіе сей дачи, доставлена была въ Святѣйшій Синодъ, для нужныхъ впредь справокъ, точная копія. На каковый конецъ передать въ Канцелярію Оберъ-Прокурора выписку изъ журнала, сообщивъ таковую, для свѣдѣнія, и Хозяйственному Управленію при Святѣйшемъ Синодѣ.

Высочайше утверждены
Сентября 7-го 1842 года.

№ 16,351.

Гербы

КАВКАЗСКОЙ ОБЛАСТИ.

Города с Кизляра

Герои Кизляра

Города Петровска

Высочайше утверждены
Сентября 7-го 1842 года.

къ № 16,351

Гербы

Города Сухиничъ Калужской Губерніи.

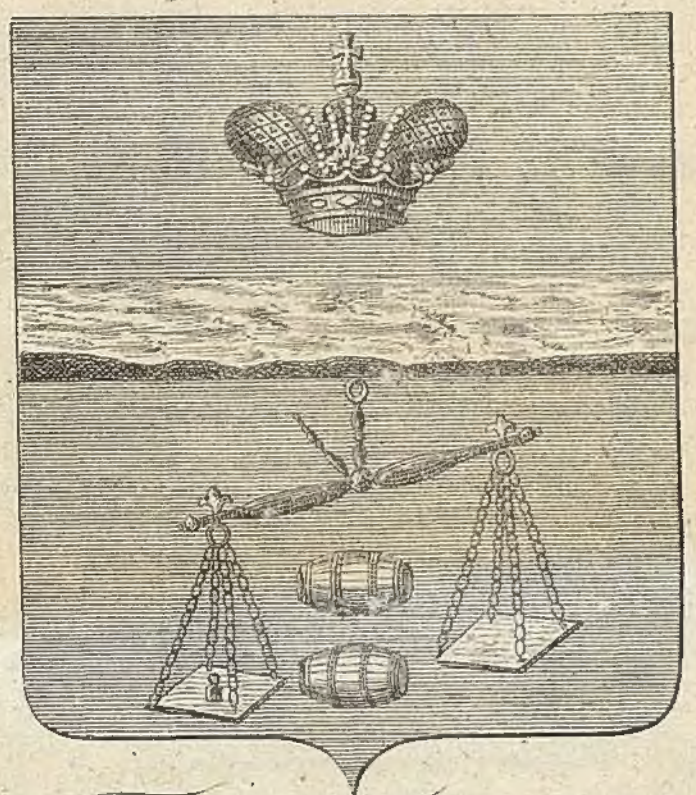

Города Петропавловска Тамбовской Губерніи

РЕЕСТРЪ ХРОНОЛОГИЧЕСКІЙ

КЪ ДОПОЛНИТЕЛЬНЫМЪ УЗАКОНЕНІЯМЪ VIII, X, XII и XVII Томовъ.

1833.

5942 а. — *Января 28. Именный, объявленный Инженерному Департаменту Военнымъ Министромъ.* О порядкѣ расходованія суммы, высылаемой Командиру отдѣльнаго Кавказскаго корпуса на отопленіе и освѣщеніе воинскихъ зданій.

6240 а. — *Іюня 5. Именный, объявленный Управляющему Министерствомъ Юстиціи Министромъ Императорскаго Двора.* О производствѣ придворныхъ берейторскихъ учениковъ въ 14 классъ.

1835.

7842 а. — *Февраля 6. Именный, объявленный Инженерному Департаменту Военнымъ Министромъ.* О заготовленіи дровъ для отапливанія воинскихъ зданій въ городѣ Оренбургѣ состоящихъ.

1837.

10267 а. — *Мая 23. Высочайше утвержденная докладная записка Министра Императорскаго Двора.* О назначеніи срока службы для придворныхъ мастеровыхъ.

1842.

15235 а. — *Января 25. Именный, объявленный въ циркулярномъ предписаніи Инспекторскаго Департамента Морскаго Министерства.* О обращеніи безсрочно-отпускныхъ нижнихъ чиновъ, освобожденныхъ по Всемилостивѣйшему манифесту отъ слѣдствія и суда, на службу въ ближайшіе внутренніе гарнизонные баталіоны.

15242 а. — *Января 26. Высочайше утвержденная докладная записка Министра Государственныхъ Имуществъ.* О раздѣленіи лѣсовъ на шесть инспекцій.

15251 а. — *Января 28. Именный, объявленный Государственному Контролеру Министромъ Внутреннихъ Дѣлъ.* О изъятіи отъ ревизіи суммъ, назначенныхъ на содержаніе Римско-Католическихъ епархіальныхъ управленій и монастырей въ Западныхъ губерніяхъ.

15254 а. — *Января 29. Именный, объявленный Государственному Контролеру Оберъ-Прокуроромъ Святѣйшаго Синода.* О изъятіи отъ ревизіи суммъ, назначенныхъ на содержаніе Православныхъ епархіальныхъ управленій и монастырей въ Западныхъ епархіяхъ.

15343 а. — *Февраля 28. Синодскій, по Высочайшему повелѣнію.* О укрѣпленіи за Рождество-Богородицкою церковью села Кавыляй пожертвованнаго въ пользу оной Княжною Бибарсовою дома съ землею и капитала, и о учрежденіи въ семъ домѣ богадѣльни для женщинъ.

15396 а. — *Марта 17. Синодскій по Высочайшему повелѣнію.* О употребленіи остатковъ отъ суммы, положенной на содержаніе присутствія Бѣлорусско-Литовской Духовной Коллегіи, на другія надобности по сей Коллегіи.

15910 а. — *Августа 4. Именный, объявленный Военнымъ Министромъ.* О упраздненіи соединеннаго Архива упраздненной Кіевской Временной Счетной Коммиссіи.

16079 а. — *Октября 13. Именный, объявленный Министромъ Внутреннихъ Дѣлъ.* О раскольническихъ часовняхъ и молитвенныхъ домахъ.

16123 а. — *Октября 26. Высочайше утвержденное мнѣніе Государственнаго Совѣта, объявленное С. Петербургскому Военному Генералъ-Губернатору Министромъ Внутреннихъ Дѣлъ.* О правилахъ новой оцѣнки недвижимыхъ имуществъ въ С. Петербургѣ.

16131 а. — *Октября 27. Именный, объявленный Коммисаріатскому Департаменту Военнымъ Министромъ.* О увеличеніи оклада жалованья казеннымъ мастерамъ Павловской суконной фабрики.

16133 а. — *Октября 27. Высочайше утвержденное положеніе Комитета Министровъ.* О предоставленіи къ наградѣ обыкновенными подарками.

16155 а. — *Ноября 3. Именный, объявленный Государственному Контролеру Оберъ-Прокуроромъ Святѣйшаго Синода.* О отчетности въ суммахъ духовно-учебнаго вѣдомства.

16205 а. — *Синодскій, по Высочайшему повелѣнію.* О принятіи мѣръ, чтобы вообще какъ наружный, такъ и внутренній видъ древнихъ церквей сохраняемъ былъ тщательно.

16222 а. — *Ноября 17. Именный объявленный Министромъ Внутреннихъ Дѣлъ.* О лицахъ женскаго пола Римско-Католическаго исповѣданія, желающихъ поступить въ Монастыри.

16231 а. — *Ноября 18. Синодскій.* О неназначеніи монастырямъ, неимѣющимъ способовъ къ охраненію лѣсовъ, въ отводъ участковъ изъ казенныхъ дачъ.

16237 а. — *Ноября 20. Именный, объявленный Министру Финансовъ Статсъ-Секретарю Позену.* О составѣ Совѣта Главнаго Управленія Закавказскимъ краемъ.

16242 а. — *Ноября 20. Высочайше утвержденная докладная записка Министра Финансовъ.* О взиманіи прибавочнаго сбора на устройство чрезъ Неву постояннаго моста, съ тѣхъ только товаровъ, кои очищаются пошлиною въ С. Петербургѣ.

16244 а. — *Ноября 21. Именный, объявленный Министромъ Юстиціи.* О распространеніи права быть призрѣваемыми въ учрежденныхъ при Воспитательныхъ Домахъ, Сиротскихъ Институтахъ, на дѣтей, коихъ родители подверглись помѣшательству ума, потерѣ зрѣнія или разбитію параличемъ.

16254 а. — *Ноября 24. Высочайше утвержденное положеніе Комитета Министровъ, объявленное Министру Финансовъ Министромъ Внутреннихъ Дѣлъ.* О выдачѣ денежнаго пособія лицамъ, опредѣляемымъ на службу въ отдаленные края Имперіи, по распоряженію Министровъ, Главноуправляющихъ или Сената.

16282 а. — *Декабря 1. Сенатскій.* О раздѣлѣ мѣщанскихъ семействъ.

16336 а. — *Декабря 14 (1 Іюня 1843). Высочайше утвержденное мнѣніе Государственнаго Совѣта.* О правилахъ отчетности Министерства Государственныхъ Имуществъ.

16351 а. — *Декабря 19. Высочайше утвержденные гербы городовъ Петропавловска, Сухинича, Пятигорска, Кизляра и Моздока. (См. въ концѣ Тома).*

16368 а. — *Ноября 12. Декабря 23. Именный объявленный Министру Финансовъ Во-*

ennымъ Министромъ. О продолженіи срока безпошлиннаго вывоза изъ Одессы въ укрѣпленія Черноморской береговой линіи предметовъ, необходимыхъ для продовольствія и одежды офицеровъ.

16400 а. — *Декабря 31. Сенатскій, данный Министру Финансовъ.* О непребованіи отъ мѣщанъ взятія прикащиковъ, если они не производятъ торговли, купеческому званію соотвѣтственной.

16400 б. — *Декабря 31. Сенатскій, данный Министру Финансовъ.* О допущеніи иностранныхъ ремесленниковъ къ торговлѣ собственныхъ своихъ издѣлій въ открытыхъ лавкахъ, съ платежемъ повинностей по третьей гильдіи.

16401 а. — *Декабря 31. Сенатскій, по Высочайшему повелѣнію.* О возобновленіи милостивной дачи находящемуся близъ города Яппы монастырю Св. Пророка Иліи въ Зиджѣ.

2007089388